Correio da Manhã

PROPRIEDADE DE EDMUNDO BITTENCOURT

DIRECTOR M. PAULO FILHO

ANNO XXVIII — N. 10.416

RIO DE JANEIRO, QUARTA-FEIRA, 19 DE DEZEMBRO DE 1928

Gerente — V. A. DUARTE FELIX

LARGO DA CARIOCA, 13

SERVIÇO TELEGRAPHICO DA UNITED PRESS, AGENCIAS AMERICANA E BRASILEIRA E CORRESPONDENTES ESPECIAES

O governo da Bolivia communicou ao sr. Kellogg, por intermedio da legação em Washington, que acceita a mediação da Conferencia Pan-Americana de Conciliação e Arbitragem no conflicto com o Paraguay

Já está a caminho do Rio de Janeiro, a bordo do "Utah", o presidente eleito dos Estados Unidos

MONTEVIDÉO, 18 (U. P.) — O couraçado «Utah», levando a seu bordo o presidente eleito dos Estados Unidos, sr. Hoover e sua comitiva, partiu ás 11 horas com destino ao Rio de Janeiro.

Melhora um pouco a situação entre a Bolivia e o Paraguay

Foi acceita pelo primeiro desses paizes a mediação da Conferencia Pan-Americana de Conciliação e Arbitragem

O texto do communicado boliviano á Legação de Washington

La Paz, 18 (U. P.) — A Bolivia acceitou os bons officios da Conferencia Pan-Americana de Conciliação e Arbitragem.

La Paz, 18 (U. P.) — O texto do communicado do governo acceitando os bons officios da Conferencia Pan-Americana diz: "Legação da Bolivia, Washington: — Communique á Secretaria de Estado que a Bolivia acceita os bons officios da Conferencia de Conciliação e Arbitragem, sendo essencial investigar a origem do conflicto existente no ataque sem motivo, pelo Paraguay, contra o nosso fortim "Vanguardia". Irá uma nota directa ao presidente da Conferencia — *Elio, ministro das Relações Exteriores*."

UMA CONFERENCIA ENTRE O SR. RODRIGUES ALVES E O SR. IRIGOYEN

Buenos Aires, 18 (U. P.) — O embaixador brasileiro, dr. José Rodrigues Alves, conferenciou hontem á tarde com o presidente Irigoyen, a respeito do incidente entre o Paraguay e a Bolivia.

A BOLIVIA DESMENTE A RETOMADA DOS FORTINS, ALLEGANDO QUE SUAS TROPAS NUNCA OS OCCUPARAM

La Paz, 18 (U. P.) — O ministro do Exterior publicou um communicado official, desmentindo os despachos officiaes de Assumpção sobre as baixas bolivianas nos ultimos combates e a noticia de que os paraguayos haviam retomado os fortes de Valois, Rivarola e General Genes, declarando: "As nossas tropas nunca atacaram os fortes. Portanto os paraguayos jámais os recapturaram e jámais abandonaram as suas posições."

ESTA' COMPLETAMENTE ORGANIZADO O GABINETE BOLIVIANO

La Paz, 18 (U. P.) — Terminou a organização do gabinete com a nomeação do sr. Demetrio Canelas, que viaja actualmente de Buenos Aires para esta capital, para a pasta da Instrucção e do sr. Ricardo Martinez Vargas, ora em Paris, para a da Guerra.

Os srs. Aniceto Solares e Hector Suarez, respectivamente, desempenharão, interinamente, aquellas pastas.

JA' ATTENDERAM A' MOBILIZAÇÃO PARAGUAYA 50.000 RESERVISTAS

Assumpção, 18 (U. P.) — Aproximadamente cincoenta mil reservistas responderam ao chamado de mobilização até agora e desde a assignatura do decreto que os convoca. Acredita-se que será facilmente formado um exercito de trinta mil homens, constituidos na sua maioria de homens que tomaram parte na ultima revolução.

A NOTA DA COMMISSÃO PERMANENTE A' BOLIVIA

Montevidéo, 18 (U. P.) — A Commissão Permanente, em sessão plenaria, approvou a nota que deverá ser entregue á legação da Bolivia, accusando o recebimento da nota da mesma legação, datada de quinze do corrente, a qual reiterava a negativa de enviar representantes á commissão investigadora, de accordo com o que estabelece a conveção Condra. A nota da commissão permanente diz o seguinte: "Accusamos o recebimento da sua nota, lamentando que as nossas invocações em favor da paz e da concordia americanas, não tenham tido exito."

O MINISTRO DO EXTERIOR CONFERENCIOU COM O PRESIDENTE DA REPUBLICA

O sr. Octavio Mangabeira conferenciou, hontem, á tarde, no palacio do Cattete, longamente com o presidente da Republica. Não obstante nada haver transpirado a respeito, acredita-se que o conflicto paraguayo-boliviano foi o assumpto da conferencia.

A DISCRECÇÃO DO ITAMARATY

O Itamaraty agiu com discreção, nesse incidente apparatoso entre o Paraguay e a Bolivia. Não se offereceu, como a Argentina, que teve a sua mediação acceita pelo governo de Assumpção, mas recusada pelo gabinete de La Paz. Tambem não se precipitou como o Chile, que com uma nota, em resposta á Bolivia, fez desabar sobre si as iras da opinião boliviana.

O sr. Octavio Mangabeira conduziu a gestão, do ponto de vista nacional, para a Conferencia

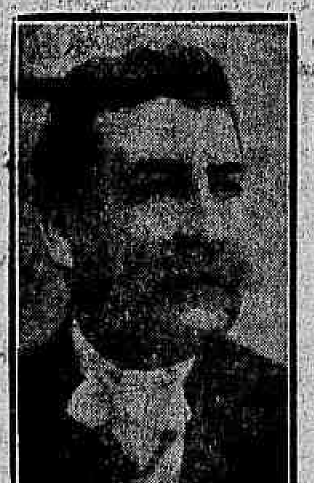

O sr. Ismael Montes, ex-presidente da Bolivia e novo ministro desse paiz no Rio de Janeiro

de Conciliação e Arbitragem, que é, afinal, quem vae dirimir o incidente, em harmonia com ambas as partes litigantes. Nessa Conferencia, temos delegação com os srs. Gurgel do Amaral e Araujo Jorge.

A Argentina, entretanto, ali não tem representação.

O governo da Bolivia, comprehendendo o papel importante que a sua legação no Rio de Janeiro irá ter do agora em deante, resolveu substituir o ministro Vaca Chavez, que aqui se encontra, pelo ex-presidente Ismael Montez, um politico adversario da situação dominante em seu paiz e que até se achava exilado, na Europa.

UMA NOTA DA LEGAÇÃO BOLIVIANA EM PARIS

Paris, 18 (U. P.) — A legação boliviana publicou um communicado, dizendo que o conflicto do Chaco "foi iniciado pelo Paraguay".

Todas as medidas bolivianas foram defensivas, "mas o Paraguay tentou enganar a opinião publica".

TOPICOS DE UMA CONFERENCIA DE RUY BARBOSA

Montevidéo, 18 (U. P.) — O jornal "El Dia", occupando-se do conflicto entre a Bolivia e o Paraguay, reproduz alguns topicos da conferencia que o fallecido estadista brasileiro conselheiro Ruy Barbosa fez no mez de julho de 1916, em Buenos Aires, sobre a significação do culto tragico da guerra.

A REUNIÃO DE HONTEM, NA PRAÇA DA REPUBLICA

Junto ao monumento de Benjamin Constant, á praça da Republica, teve logar, hontem, á tarde, a reunião convocada por um grupo de cidadãos para dirigir um appello aos governos da Bolivia e do Paraguay, no sentido de ser resolvido, dentro da paz e da fraternidade, o conflicto suscitado pela questão do Chaco. A concorrencia foi grande, tendo o sr. Amaro da Silveira feito a leitura do appello em questão e de tres telegrammas que foram enviados aos presidentes daquelles dois paizes e ao ministro das Relações Exteriores.

UM DISCURSO E UM REQUERIMENTO NA CAMARA DOS DEPUTADOS

Na sessão de hontem, na Camara dos Deputados, o sr. Azevedo Lima pronunciou um discurso sobre a questão do Chaco. Depois de referir-se aos incidentes que se vêm desenrolando, aquelle deputado submetteu aos votos dos seus collegas o seguinte requerimento, logo approvado:

"Requeiro que a Camara dos Deputados manifeste os seus anhelos de paz continental, fazendo chegar ás Camaras legislativas do Paraguay e da Bolivia seus votos em prol de honrosa formula conciliatoria para o disidio em que ora se encontram, infelizmente, as duas vizinhas e amigas nações sul-americanas."

O PACTO KELLOGG

Sómente um voto discordante numa commissão do Senado americano

Washington, 18 (U. P.) — A commissão das Relações Exteriores do Senado approvou, por

O senador James Reed, que votou contra o pacto

quinze votos contra um, o pacto Kellogg, contra a guerra.

O senador Reed, do Estado de Missouri, sómente votou contra o tratado multilateral que declara illegal a guerra.

Washington, 17 (U. P.) — O pacto Kellogg será agora discutido em sessão plenaria do Senado e para ser ratificado deverá obter pelo menos dois terços de maioria.

O senador James A. Reed, democrata, inimigo irreconciliavel da Liga das Nações e da Côrte Permanente de Justiça Internacional, combate o pacto Kellogg sob a allegação de que em virtude do mesmo, os Estados Unidos entrarão na Côrte de Haya "pela porta dos fundos".

O senador William E. Borah, presidente da commissão das Relações Exteriores do Senado, declarou hoje que tinha confiança em que os Estados Unidos ratificariam o pacto.

O *leader* democratico, senador Swanson, deixou perceber que não se opporia ao pacto contra a guerra.

Morreram mais de quinhentas pessoas no furacão de novembro nas Philippinas

Washington, 18 (U. P.) — O governador das Philippinas, sr. Stimson, communicou ao Departamento da Guerra que, segundo noticias demoradas, vindas das areas devastadas por um furacão, em novembro ultimo, revelam que o numero de mortos é superior a quinhentos.

Foram sentidos dois ligeiros tremores de terra em Terni, — Italia —

Terni, 18 (U. P.) — Sentiram-se nesta região dois ligeiros tremores de terra que não causaram damnos e que foram mais sensiveis na nova linha ferrea de Intra, que liga Intra a Omegna.

A POLITICA RUMENA EM FRANCA AGITAÇÃO

Um serio e sangrento conflicto nas proximidades de — Bucarest —

Bucarest, 18 (U. P.) — Os partidarios do primeiro ministro Maniu e do ex-primeiro ministro Bratianu tiveram um violen-

O primeiro ministro sr. Julius Manius

to choque em uma aldeia perto desta cidade, sendo empregados revolvers e havendo sido recolhidos nos hospitaes varios feridos.

OS INGLEZES E A INDUSTRIA CINEMATOGRAPHICA

A luta pela conquista da supremacia que pertence aos norte-americanos

Londres, novembro de 1928. — (Communicado epistolar da United Press). — Os esforços que vêm desenvolvendo os inglezes afim de disputar a supremacia da industria cinematographica aos americanos, culminaram na abertura de dois novos studios, apparelhados, segundo se diz, de fórma a obumbrar os de Hollywood.

Um desses studios foi inaugurado pelo ministro das Colonias, em Welwyn Garden City e o outro em Elstree. Ambos acham-se a uma distancia de menos de vinte milhas de Londres.

Em Elstree os edificios dos novos Whitehall Studio, estão equipados com todos os aperfeiçoamentos modernos. Um systema de illuminação dupla por meio do qual a luz fria das lampadas de mercurio transforma-se repentinamente em um resplendor de effeitos mais suaves. Os soalhos do edificio são aquecidos por meio de vapor, afim de que os pés descalços das banhistas não fiquem expostos aos rigores do frio.

Todo o material scenographico é construido fóra do local e póde ser transportado facilmente por meio de rodas, afim de que as scenas se succedam sem interrupção, poupando assim muito tempo e dinheiro.

A REVOLTA NO AFGHANISTÃO

Kabul, a capital, foi atacada pelos rebeldes

Londres, 18 (U. P.) — A legação do Afghanistão nesta capital annuncia que os rebeldes atacaram Kabul, capital do Reino. A cidade está calma.

Londres, 18 (U. P.) — As informações officiaes recebidas pela legação do Afghanistão sobre o movimento revolucionario que estalou nesse paiz dizem que apezar de terem os rebeldes atacado a capital, o rei e a rainha não deixaram a cidade.

JORGE V

O soberano apresenta ligeira melhora geral e local

Londres, 18 (U. P.) — O boletim official dos medicos assistentes do rei Jorge V, dado á publicidade ás 11,20, diz que o soberano experimentou ligeira melhora geral e local.

O Club S. Francisco de Assis, de Resina, Italia

Napoles, 18 (U. P.) — Inaugurou-se na communa de Resina a nova séde do Club Catholico São Francisco de Assis.

CADORNA

O MARECHAL ITALIANO NÃO MORREU

***Roma*, 18 (U. P.) — Soube-se á ultima hora não ser exacta a noticia do fallecimento do marechal Cadorna, que foi annunciado prematuramente.**

***Roma*, 18 (U. P.) — O prefeito de Genova, num discurso pronunciado no almoço offerecido hoje aos rotarianos locaes, annunciou officialmente a morte do marechal Cadorna. A maioria dos jornaes publicou essa informação, que foi mais tarde desmentida semi-officialmente.**

Comtudo espera-se o desenlace a todo o momento.

CRISE NA ITALIA ?

Demittiram-se o ministro das Colonias e o governador da Tripolitania

Roma, 18 (U. P.) — O ministro das Colonias, sr. Federzoni, solicitou demissão desse importante cargo, sendo substituido pelo presidente do Conselho, senhor Mussolini.

Roma, 18 (U. P.) — O general de Bono apresentou ao presidente do Conselho, sr. Mussolini, pedido de demissão do cargo de governador da Tripolitania. O chefe do governo nomeou o marechal Badoglio governador dessa colonia e da Cyrenaica.

Roma, 18 (A. A.) — Por proposta do primeiro ministro Mussolini, o rei Victor Manoel ac-

O marechal Badoglio, novo governador da Tripolitania

ceitou as demissões dos senhores: Federzoni, ministro das Colonias; Bolzon, sub-secretario de Estado das Colonias; general De Bono, governador da Tripolitania; Teruzzi, governador da Cyrenaica; Peano, presidente do Tribunal de Contas; Bazan, chefe do Estado Maior da Milicia, e Schanzer, presidente da Secção do Conselho do Estado.

Ainda por proposta do primeiro ministro, foram nomeados os srs.: Mussolini, ministro das Colonias; De Bono, sub-secretario de Estado das Colonias; Badoglio, governador da Tripolitania e da Cyrenaica; Gasparini, presidente do Tribunal de Contas; Teruzzi, chefe do Estado Maior da Milicia, e Schanzer, ministro de Estado.

O secretario geral do Fascio, sr. Turati, foi chamado a participar das sessões do Conselho de Ministros.

O sr. Rossoni foi nomeado ministro de Estado.

O sr. Bazan, ex-chefe do Estado Maior da Milicia, foi nomeado senador.

A lista geral dos novos senadores será dada á publicação no proximo domingo.

A princeza Herminia de Hohenzollern commemorou em familia o seu anniversario

Doorn, 18 (U. P.) — A princeza Herminia, esposa do ex-kaiser Guilherme, commemorou o seu quadragesimo primeiro anniversario na maior intimidade, no Castello de Doorn.

CONFERENCIA PAN-AMERICANA DE CONCILIAÇÃO E ARBITRAGEM

A opinião do embaixador Gurgel do Amaral sobre o tratado em elaboração

Washington, 18 (U. P.) — Apezar das criticas dos outros delegados brasileiros ao tratado em elaboração, o embaixador Gurgel do Amaral disse que ninguem jámais pretendeu que o tratado possa invadir o pacto Gondra, substituindo-o, mas algumas nações achavam que o pacto Gondra era restricto demais no seu escopo, salientando que quinze nações já ratificaram ou adheriram ao pacto Gondra, o que deste modo indica que está fóra de discussão qualquer pensamento de o supplantar por outro tratado.

Inaugura-se na Italia um novo jardim da infancia construido com dinheiro de emigrados

Benevento, 18 (U. P.) — Foi inaugurado hoje, na communa de Fairchio, um novo jardim da infancia, cuja construcção custou 100.000 liras, somma na sua maioria devida á contribuição dos cidadãos italianos emigrados para os Estados Unidos.

Assistiram á cerimonia inaugural o prefeito Cimoroni, assim como todas as autoridades civis e militares.

O novo ministro do Exterior de Portugal

Lisboa, 18 (U. P.) — O commandante Quintão Meirelles foi hoje nomeado ministro dos Estrangeiros effectivo.

O NATAL DOS PAES DE GRANDE FAMILIA NA — ITALIA —

Como os soberanos contribuiram para a subscripção de um jornal de Roma

Roma, 18 (U. P.) — Os soberanos doaram a somma de .... 25.000 liras na subscripção aberta por um jornal desta capital, destinada ao offerecimento de presentes de Natal aos chefes de numerosas familias.

A princeza Hatzfeldt

Londres, 18 (U. P.) — Falleceu hoje a princeza Hatzfeldt, herdeira do magnata americano de estradas de ferro, sr. Collis P. Huntingdon.

O grande conselho fascista e as funcções constitucionaes

Roma, 18 (U. P.) — O rei assignou um decreto sanccionando a disposição legislativa que attribue ao grande conselho fascista funcções constitucionaes.

O decreto autoriza o deputado Turati, secretario geral desse partido, a tomar parte nos conselhos de ministros.

Fallece em Paris o barão — de Lehmann —

Paris, 18 (U. P.) — Falleceu o barão R. A. Lehmann, que contava 58 annos e era ministro da Siberia na França, desde 1922.

A EXPEDIÇÃO SUL-POLAR DO COMMANDANTE BYRD

Um radiotelegramma do seu chefe communicando que os expedicionarios se acham cercados pelo gelo

Washington, 18 (U. P.) — O commandante Byrd enviou um radiogramma hoje, ao sr. Wilbur, ministro da Marinha, nos seguintes termos: "Estamos cercados agora, pelo gelo, a cerca de quinhentas milhas da nossa pretendida base. Não sei quanto tempo no será ainda necessario para que possamos atravessar o gelo."

A INTERVENÇÃO AMERICANA NA NICARAGUA

Já está de regresso aos Estados Unidos a missão eleitoral presidida pelo general — Mac Coy —

Corinto, 18 (U. P.) — O general Mac Coy e a maioria dos membros da missão eleitoral americana, partiram para os Estados Unidos, a bordo do "San Mateo".

Veja pagina 7 a Arvore de Natal de PATHÉ-BABY Brinquedos e bonbons de graça.

(1405)

A visita do presidente Hoover

Já está á caminho do Rio de Janeiro o presidente eleito dos Estados Unidos

O «Utah» que o conduz, deixou Montevidéo ao meio-dia

A casa de West Franch, no Estado de Iowa, onde, em 10 de agosto de 1874, nasceu o presidente Herbert Hoover

Montevidéo, 18 (U. P.) — O cruzador "Uruguay", que leva a seu bordo o presidente eleito dos Estados Unidos, sr. Herbert Hoover, e sua comitiva, ao encontro do cruzador americano "Utah", partiu deste porto ás 8 horas e 40 minutos da manhã de hoje.

O cruzador "Utah" partirá para o Rio de Janeiro mais ou menos ás 10 horas da manhã.

Montevidéo, 18 (U. P.) — O presidente eleito dos Estados Unidos, sr. Herbert Hoover, e sua comitiva, embarcaram no couraçado "Utah", ás 10 horas e 5 minutos. O possante navio da esquadra americana provavelmente se fará ao largo com destino ao Rio de Janeiro ao meio-dia.

Montevidéo, 18 (U. P.) — O couraçado "Utah", levando a seu bordo o presidente eleito dos Estados Unidos, sr. Hoover, e sua comitiva, partiu ás 11,45 com destino ao Rio de Janeiro.

Montevidéo, 18 (U. P.) — Em nome do presidente da Republica, levou as despedidas ao senhor Hoover e comitiva, assistindo ao seu embarque, o ministro das Relações Exteriores.

Um batalhão de Marinha e regimentos de cavallaria prestaram as honras ao illustre hospede.

Achavam-se no porto todas as altas autoridades do paiz, sendo executado o hymno americano no momento em que desatracava o cruzador "Uruguay", a cujo bordo tambem seguiram, para levar os hospedes até á bordo do "Utah" o ministro dos Estados Unidos e os addidos militar e naval.

A senhora Hoover foi cumprimentada pelas senhoras do presidente da Republica e do ministro das Relações Exteriores.

O "Utah" partirá mais ou menos ás 10 horas para o Rio de Janeiro, de onde se dirigirá a Key West, onde chegará a 7 ou 8 de janeiro, sem parar em São Domingos ou em Havana.

UM DISCURSO PRONUNCIADO POR HOOVER, EM MONTEVIDÉO

Montevidéo, 18 (U. P.) — O sr. Hoover, falando no banquete presidencial de hontem á noite, agradeceu a recepção do governo e do povo, a qual, elle o affirmou, "encontrará resposta nos corações do povo dos Estados Unidos. Eu sempre esperei que pudesse, por meio desta viagem, symbolizar a cortezia dessas visitas de um bom vizinho a outro; que pudesse ser o portador do respeito e da estima e bem assim do desejo de uma cooperação intellectual e espiritual."

Depois de passar em revista os progressos do Uruguay, disse: "Estamos todos interessados no intercambio economico, e elles são da maxima importancia para a conservação e melhoria da vida. Segundo as idéas modernas, poderemos attingir um progresso economico revolucionario; mas de muito mais importancia para nós é reforçar, fortalecer os systemas de pensamento e de vida, dos quaes emana a propria liberdade."

UM JANTAR OFFERECIDO NO PARQUE HOTEL

Montevidéo, 18 (U. P.) — O presidente eleito dos Estados Unidos, sr. Hoover, encerrou as solennidades do programma com um brilhante jantar official no salão de baile do Parque Hotel, offerecido ao presidente Campisteguy, no qual tomaram parte autoridades civis e o corpo diplomatico.

Ao meio-dia, o presidente eleito americano esteve occupadissimo, em conferencias com algumas autoridades e homens de commercio, depois do que recebeu a visita do representantes do corpo diplomatico. A seguir a essas conferencias, o illustre hospede fez então um passeio pela cidade e arredores, acompanhado do presidente Campisteguy.

A sra. Hoover visitou a sra. Campisteguy pela manhã, assistiu ao meio-dia á recepção offerecida pelas senhoras das autoridades, e á noite ao jantar.

O sr. Hoover parte hoje, ás 8 horas da manhã, desta capital, a bordo do cruzador ligeiro "Uruguay", passando-se depois para bordo do "Utah". A transferencia dos passageiros será feita em pequenos barcos, esperando-se que o "Utah" largue com destino do Rio de Janeiro mais ou menos ao meio-dia.

O DISCURSO DO PRESIDENTE CAMPISTEGUY

Montevidéo, 18 (U. P.) — O presidente Campisteguy, no discurso que pronunciou hontem, offerecendo o banquete ao senhor Hoover, disse que a sua visita ao Uruguay era uma calorosa demonstração da amizade dos Estados Unidos. O presidente formulou votos para que essa viagem tenha effeitos beneficos sobre a tradicional amizade dos Estados Unidos ao Uruguay, favorecendo um intercambio mais facil de valores materiaes e moraes.

UM DISCURSO, NO SENADO, SOBRE A INDIVIDUALIDADE DO PRESIDENTE HOOVER

O primeiro orador da sessão do Senado, hontem, foi o sr. Gilberto Amado, que, na qualidade de presidente da commissão de Diplomacia e Tratados, requereu a nomeação de uma commissão para dar as boas vindas ao presidente Hoover, que chegará depois de amanhã a esta capital.

Justificando o seu pedido, o representante sergipano fez um largo discurso sobre a personalidade do sr. Herbert Hoover, provocando os applausos dos seus pares.

Disse que o presidente eleito dos Estados Unidos era uma das personalidades de maior relevo social e humano do nosso tempo. A projecção da sua figura transcende o scenario politico e os limites da sua patria, estendendo-se como um grande raio luminoso sobre a superficie da terra inteira. O seu nome é synonymo de creação, de força benefica. Por onde tem passado a sua actividade, erguem-se os monumentos do bem entre as bençãos da gratidão publica. Herbert Hoover é um constructor, um grande architecto humano, um heroe das lutas da paz, da generosidade, da felicidade humana, um vencedor das guerras economicas em pról do bem estar da nossa especie, um salvador de povos, um saciador de multidões, um transformador de desertos, um resuscitador de ruinas. Sua biographia tem alguma coisa de lendario e de claro ao mesmo tempo; é uma especie de transplatação das proezas de Hercules num plano de realidades accessiveis. A imaginação deslumbra-se no acompanhar o desdobramento desta carreira maravilhosa, desde a cabana de madeira em que nasceu Herbert Hoover numa pequena aldeia *quaker*, nas campinas de Iowa, até á convenção de Kansas City, limiar da Casa Branca.

Entra a descrever, depois, a perspectiva que a viagem do prestigioso politico offerece ao continente, apontados o que elle verá nas poucas horas que aqui passar. "Sentirá mais de perto as difficuldades com que temos lutado para levar a effeito a exploração da nossa formosa e rude terra eriçada de montanhas á beira do mar, difficuldades que não nos desencorajam mas que exigem grandes e longos sacrificios; e poderá avaliar a enormidade dos obstaculos naturaes que embaraçam o nosso progresso e que a tão duras provas tem submettido a nossa viva, intelligente e capaz população. Ser-lhe-á facil apprehender que essa população por indole pacifica e ordeira vive debaixo de uma constituição politica que não se differencia senão em pontos secundarios da constituição americana; que temos resolvido em paz com nossos vizinhos todas as nossas questões de limites; que fomos o primeiro paiz do mundo a inscrever na sua Constituição, como dogma irrevogavel, o principio do arbitramento obrigatorio; que todas as nossas questões sociaes e politicas as temos resolvido com sabedoria, sem agitações profundas; que nos achamos numa phase de plena actividade, pondo em equação, para os resolver, os problemas fundamentaes de que dependem a nossa organização economica e a nossa independencia financeira; que não temos rivalidades nem preoccupações de sobresair entre os nossos irmãos da America, senão pela mesma emulação para a fraternidade."

O sr. Gilberto Amado termina fazendo votos pelo ideal de solidariedade de todas as republicas americanas, ideal que, sobrepairante ás dissenções occasionaes e ás divergencias transitorias, deve presidir ás aspirações geraes desta parte do mundo.

Falou, depois do senador sergipano, o sr. Frontin, que após uma pequena justificativa, fixou em 21 o numero de membros que devem compôr a commissão do Senado, requerendo, tambem, que a casa não funccionasse no dia da chegada do sr. Hoover.

Ambas as sugestões foram approvadas, tendo o presidente nomeado, para representarem a casa no desembarque do illustre personagem, os srs. Aristides Rocha, Souza Castro, Godofredo Vianna, Euripedes de Aguiar, Thomaz Rodrigues, João Lyra

(Continúa na 3ª pagina)

FOI DEMITTIDO E SUBSTITUIDO O MINISTRO PORTUGUEZ EM BUENOS AIRES

O diplomata exonerado havia desattendido a uma solicitação do seu — governo —

LISBOA, 18 (U. P.) — O governo pediu telegraphicamente ao sr. Santos Tavares, ministro portuguez em Buenos Aires, esclarecimentos acerca do conflicto entre a Bolivia e o Paraguay.

O sr. Santos Tavares não respondeu

LISBOA, 18 (U. P.) — Foi assignado um decreto nomeando o sr. Jorge Santos ministro portuguez em Buenos Aires, em substituição ao sr. Santos Tavares, que foi demittido.

O QUE VAE PELA BROADWAY

O pacto Kellogg

Expressamente para o «Correio da Manhã», por JOÃO PRESTES

NOVA YORK, novembro de 1928. — A abstinencia, (ou a este paiz um mal irremediavel: imprimiu no espirito do povo a fantastica illusão de que é bastante proclamar-se uma lei obrigando a observação de certos principios de moral para que toda a gente se torne virtuosa.

A Constituição — decreta, pela sua emenda n. 18, que é prohibido beber nos Estados Unidos da America do Norte. Portanto, aqui não se bebe. Os ébrios que passam cambaleando pelas ruas, não podem estar embriagados e os casos que nos hospitaes se registram sob a classificação de alcoolismo chronico ou inveterado, não passam na verdade de puros erros de diagnose.

Ora, se uma simples emenda, approvada pelo Congresso, teve o dom de eliminar desta terra o pernicioso vicio da embriaguez, porque não de os legisladores se deter ahi? Por que não ir avante e purificar o universo de algumas de suas epidemias moraes? A guerra, por exemplo, é um dos peores males que infestam o mundo. Convém portanto que seja abolida. Mas que fazer para expurgal-a da superficie terrena? Uma pequena lei, ou pacto, ou tratado, ou o que seja, sanccionado por todas as nações e ahi temos a solução ao problema! E tão simples! Tal e qual se fez com o alcool aqui, póde fazer-se com a guerra no mundo.

Arma-se o illustre ministro do Estado com o documento que devera decretar de sair allar o sangrento Marte para collocar em seu logar a meiga deusa das vestaes, a de immaculadas, cujo sceptro é uma palma, cuja armadura é um simples sorriso de virgem amante.

Possante navio singra as aguas revoltas do oceano na sua sagrada missão e as proprias ondas ficam domadas, tornando-se reverentes e só de leve ousam elles embalar a augusta não de Kellogg.

Convoca-se a Conferencia dos Poderes para a approvação do grande pacto. A sua leitura foi um triumpho e a sua acceitação unanime e immediata.

A guerra agora está condemnada pelo mundo e passa a ser uma medida illegal. Paiz algum poderá enviar as suas hostes sedentas de sangue para a conquista de outras terras. O clarim marcial deve emmudecer, o estandarte das batalhas deve ser guardado como relíquia nos museus dos quarteis, as armas repousam em sarilho e a fanfarra passa a tocar hymnos religiosos e valsas de amor.

Não ha mais guerra! Que geração feliz é a nossa!

A França e a Inglaterra foram as primeiras a assignar o pacto, mas antes que a tinta seccasse sobre o papel encontraram tempo para um outro, pelo qual lançava as bases de um amigavel accordo naval... Mas que importa isso? Não está ali o tratado que condemna a guerra?

E' verdade, e temos que confessal-o, que a Italia tem sido accusada de ajustar as suas modestas pretenções na Albania por modos pacificos, se for possivel... Mas que importa?

As colonias da Grã Bretanha fazem parte do Reino Unido e a Inglaterra póde castigar-as do quando em vez, desde que o faça assim com o paternal de quem corrige uma criança travessa.

A Russia tambem concorda com a paz e o seu exercito rubro se vae tornando cada vez mais numeroso e mais formidavel apenas para restabelecer a ordem onde os elementos subversivos, os de pequenas nações, outrora mas vassalas, poderão ameaçar a tranquillidade dos visinhos.

O Japão é o mãe espiritual da China. Por isso, sem perturbar a harmonia do concerto universal, deixará as suas tropas dominando a Manchuria e ensinando aos desagradecidos revolucionarios chinezes o modo pelo qual se deve conduzir uma pequena acção militar.

Mas nada disso importa, porque ahi está o pacto de Kellogg, graças ao qual não haverá mais guerras.

E' que a politica, para o bem do mundo, exige que se exerça no momento sobre os outros o salutar exemplo das nações que nasceram.

Fundo-se o bronze dos sinos e das armas, desde que estas sejam as de uma causa na construcção de pontes e viaductos? Dezenas e dezenas de milhões são gastos para empregal-as na industria? Oh, não! Este pais faz exactamente o mesmo nobre trabalho. Por isso assigna o pacto.

O presidente ordenou ao Congresso que votasse a verba para a construcção em grande escala de novos cruzadores, destroyers, submarinos e aeroplanos. Ordenou o augmento do effectivo da artilharia, em seu proprio, como deveria de manter os navios de 7 1|2 para os regimentos activos, entendendo esta privilegio da infantaria e da Guarda Nacional. Mandou construir novos aviões de ataque, hydroplanos equipados com tubos lança-torpedos, canhões e que mandava dar incremento ao fabrico de munições e aperfeiçoamento de gazes asphyxiantes, o que recommenda a melhoria nos tanques e submarinos, se ao mesmo tempo que mandava reforçar as estações e bases navaes. *Si vis pacem para bellum.*

Como, porém, faltem aqui os belligerantes vizinhos do velho mundo ou da Asia para manter as tropas em actividade, ordenou o governo que a infantaria marinha se apossasse de Nicaragua, o que o Congresso e a Camara deviam, portanto, completar do profissão que abraçaram, foi preciso mandal-os para uma republica vizinha, onde ao menos poderiam praticar um pouco. Isso é pouco. O que hoje se não tem mais por servirá para as cidades do futuro dos campos de batalha, por medida de para o bem deve viver. Mas conservando nos povos de fraca da nação o direito de ter nos seus cantos o pré de guerra se...

Mas tudo isso de nada vale, porque lá está o pacto que definitivamente aboliu a guerra!

Na verdade, o que se vê as nações assignaram foi deixarem um campo de treino com que permettam as soluções ás questões mais tribunaes da justiça ou da «honra nacional». Que todas as disputas internacionaes serão submettidas á arbitragem, desde que a «honra nacional» não fosse offendida. Porém alguem nesse mundo viu ainda isso acontecer, sempre a honra ficar intacta, se não houver causa, e que todas ellas são justas, pois cada um diz que a sua foi a mais justa.

Pelo que me consta todas ellas foram sempre baseadas no maior dos deveres... A justiça de belligerantes de ambas as partes. Deus sempre esteve em ambos os lados e a «honra nacional» foi a causa de todas as batalhas que já se deram.

Tenhamos, por exemplo, a ultima guerra.

A Allemanha e seus satellites lutaram ao seu da honra e os alliados tinham tantas razões de resentir a offensa a honra, era tal a justiça da causa commum que affinal deu contas já ninguem sabia por qual dos motivos estavam os soldados a se bater. No extremo sul da America Meridional navios do kaiser se empenharam em combate mortal contra os da Inglaterra. E naquellas aguas estranhas, em costas de um paiz neutro, longinquo e alheio a ambas as partes, os marinheiros das unidades que se bateram iam morrer «por Deus e pela patria, pela terra, pelo lar, pela familia!»

Com um pouco de boa vontade e uso de imaginação póde descobrir-se razões para justificar, que as mais causas para uma guerra. Com um pouco de offensas á honra nacional para justificar ambos os paizes belligerantes de que chamaram o caracter de «guerra justa».

A tal phrase é elastica. Nem o povo tem tantos tentaculos. Abusa-se tanto della que já ninguem liga a mais importancia a isso.

Quem poderia acceitar, sem desconfiança, esse tão proclamado pacto? Quando os diplomatas se apressaram a assignal-o sem hesitação, era facil de se ver que o pobre documento não tinha o menor valor real. O diplomata de hoje é mais um commerciante que um quadrilheiro; o que vende os seus mercadores é que sabia tirar proveito ás «cantigas», tanto quanto vale assignar bem. Para valer é apreciar a tua, que já a Allemanha é hoje tem de ir ao fogo, e não ha rival de antigo estudo.

Quem pode hypothesar que o seu quarto alludir as suas tropas contra um possivel imaginio que de grande sem desapor suspeitar. Mas voluntariamente 2002 grammas pelo mil reis. Na diplomacia mantem-se o mesmo principio: «é preciso o direito de dois cruzadores quantos desarmará o meu bom amigo?» e o cumprimento.

A Chegada, havia tanta pressa em se assignar um pacto com o verificação com certa que o senhor velho não sabia nada dos sem, nada a vida, de plenipotenciarios, todos de penna na mão e anciosos para firmar o documento, a sancionar.

Isso bastaria para qualquer deducção de que a tal tratado de paz não passava de um bello mas inutil gesto de idealismo.

A sabedoria do velho adagio latino tem o seu limite. Quando se exagera um tanto, póde-se correr o risco da auto-destruição. A idéa de que a paz será garantida pelo poderio dos armamentos por seu turno, é um engano, pois fará com que os outros paizes também se preparem. Antes de 1914 o simples titular do sabre na bainha da Allemanha bastava para infundir temor e inspirar respeito aos demais.

Isso é se falar em paz enquanto os estaleiros fervilham na construcção de novos vasos de guerra e se aprimoram aviões de combate, enquanto novos tanques e novos submarinos mostram o seu poder e nas officinas se fabricam poderosos canhões de guerra e gazes mortiferos, a sciencia toda a serviço do seguro amor os laboratorios em pesquisas para descobrir os meios mais efficazes para exterminar a raça humana, é a mesma cousa que julgar-se num mundo de hypocrisia. Não me parece haver em todos os discursos o menor esforço de se realizarem esses ideaes.

Não ha a menor bravura em se proclamar a paz. Por detraz da espessa couraça protegidas por milhares de canhões e de aviões, os artificios de palavras vibrantes, falando de paz, da cordialidade e da amizade que deve haver entre os povos.

Para convencer-me da sinceridade de tão novos desejos e esforços de paz, eu gostaria muito de ver as nações ancias da vontade com profundo idealismo que as grandes potencias, e que os sem ter a coragem de se desarmarem, e todas as nações se desfazendo dos seus armamentos e se erguendo soberbas e majestosas, declarando, em nome da paz e da verdade: «Eu não brigarei mais, nem mesmo que seja ameaçado!»

Casa Gaúcho

Rua Chile, 3

Tem o compromisso de distribuir no proximo NATAL e ANNO BOM as seguintes sortes grandes:

Dia 21	200 Contos
Dia 22	500 Contos
Dia 24	2.000 Contos
Dia 27	200 Contos
Dia 28	2.000 Contos

Dia 3 DE JANEIRO 2.000 Contos

(AS MAIORES VANTAGENS (1407)

Para ler no bonde

O prefeito está restabelecendo os nomes tradicionaes das ruas da cidade, retirando as placas que não lograram a attenção do povo.

Medida muito louvavel. Até, s. ex. póde completar o caso: substituir pela designação de praça do Cavallo (homenagem ao honrado quadrupede que lá está, á entrada do Hypodromo do Jockey Club) o nome de praça Arthur Bernardes. O cavallo, como symbolo, é digno da consideração. Nunca furtou, nunca mandou matar a ninguem...

* * *

Um dos collaboradores do certo vespertino escreveu hontem que «o café não é artigo de primeira utilidade».

Pela manhã cedo, havendo leite com pão e manteiga, convenhamos que elle não é de todo inutil...

* * *

O professor Justo Esquerdo protestou em Buenos Aires contra os manejos da diplomacia do Chaco, e fomentaram o conflicto paraguayo-boliviano.

(Telegramma.)

Falou bem, com muito acerto, Falando assim desse geito; No caso, e dr. Esquerdo Foi justo e tambem direito...

* * *

O sr. Asevedo Lima, passado o perigo de uma guerra no continente, requereu á Camara que se manifestasse pela paz entre a Bolivia e o Paraguay.

O communismo do homem, apezar dos ares carrancudos, chega tarde, no Chaco, como os carabineiros de Offenbach.

* * *

O ladrão Raphael Salto, varias vezes absolvido, foi hontem condemnado a sete mezes de prisão.

(Dos jornaes.)

Do infeliz condemnado, O desespero em calculo, mas o Salto, desastrado, desta vez errou o pulo...

DR. MAURILLO DE MELLO

COM 3 ANNOS DE PRATICA NOS HOSPITAES DA EUROPA DOENÇAS DA GARGANTA, NARIZ e OUVIDOS — Apparelhagem completa da especialidade. Chamados a qualquer hora. Consultorio: Rua Republica do Perú, 47 — Tel. Central 1298. Residencia: Rua Machado de Assis, 6 — Tel. Beira-Mar 2001. (16997)

MAIS OUTRO GOLPE NA LEI — INFAME —

O dr. Abilio de Carvalho absolvido, unanimemente, pela 1ª Camara Criminal

Em motivo da famosa questão que teve como objectivo a «Casa de Saude dr. Abilio», o director do referido estabelecimento, dr. Abilio de Carvalho, teve diversas sentenças proferidas, na Côrte de Appellação, escreveu varios artigos criticando os julgamentos, fazendo a causa no tribunal local. Um delles, o dr. Silva Castro, desembargador, foi por isso processado, julgado, e, como apellante, obteve na nova acção, que chamasse á julgo o autor das mesmas uma responsabilidade o dr. Abilio de Carvalho, foi então denunciado pelo promotor Rocha Lagôa, como incurso na chamada lei de imprensa.

Foi julgado o processo em primeira instancia pelo dr. Oliveira Figueiredo, que condemnou o accusado a 3 118 mezes de prisão e multa de 2:800$000.

O dr. Abilio appellou, sendo o recurso distribuido á turma da 1ª camara criminal, de que fazem parte os desembargadores Vicente Piragibe, Cesario Pereira, e Angra de Oliveira, sendo o primeiro relator. Estava impedido, pelo juiz Silva Castro, por se julgar no processo, por parte. Assim é, que veiu o sr. Mac Sarmento, o a decisão foi, hontem, proferida, por unanimidade de votos.

Relatou o desembargador Vicente Piragibe, que nem votou com os seus collegas, sendo o dr. Abilio absolvido. Os fundamentos foram: dos de illegitimidade do promotor que offerecer a denuncia e falta de provas, sendo, o processo, annullado *ab initio*.

UM PRESENTE

util — agrada a vossa noiva, a caixa com 3 sabonetes «33», deliciosamente perfumados até 6 mil réis. A' venda em toda parte. (1353)

A PRISÃO DO CAPITÃO OCTAVIO GUIMARÃES

O capitão revolucionario Octavio Guimarães, preso no domingo em Copacabana, como noticiámos, depois de ter sido conduzido á Policia Central, onde esteve alguns dias, foi recolhido á fortaleza de S. João.

ECOS DA TRAGEDIA DO QUARTEL DOS BARBONOS

O soldado assassino do capitão Coimbra foi condemnado a 27 annos de prisão

Sob a presidencia do major Augusto Ferreira e Silva, reuniu-se o conselho de guerra para julgar o soldado José Anselmo de Campos, do 1º batalhão de infantaria da Policia Militar, que, na noite de 11 de fevereiro deste anno, matou a tiros de pistola o capitão Ildefonso Coimbra, official da mesma unidade, e feriu gravemente o sargento Arthur Pereira da Fonseca. Foram juizes do conselho, o capitão Barros, os tenentes Newton e Amphilophio Antonio dos Santos e o auditor privativo, Antonio Augusto Gallotti.

O soldado Anselmo foi condemnado, pelo assassinio do capitão Coimbra, a 24 annos de prisão e pelos ferimentos no sargento Fonseca, a tres annos.

Na forma de lei, houve recurso para a Policia Militar, foi interposta appellação para o Supremo Tribunal Militar.

O advogado do réo pediu tambem recurso ao julgamento, tendo o dr. Anselmo ficado a seu cargo.

A QUESTÃO DA CASA DE SAUDE DR. ABILIO

Já se acha no Supremo Tribunal a carta testemunhavel

O Supremo Tribunal Federal vae ter de se definir sobre a «Casa de Saude dr. Abilio», por occasião do julgamento do recurso extraordinario interposto pelo dr. Abilio de Carvalho, das decisões da Côrte de Appellação, que reformaram sentenças de primeira instancia.

Deu, hontem, entrada na Secretaria do Supremo Tribunal, carta testemunhavel, retirado aos autos do seu Tribunal mais alto Tribunal medico, do director do estabelecimento em torno do qual se desenrolou a questão judicial.

O recurso, que tomou o numero 4.798, foi distribuido ao ministro dr. Soriano de Souza.

Junto á farta documentação offerecida, se pelo voto vencedor dos desembargadores Cesario Pereira, Vicente Piragibe, Sá Pereira, Machado Guimarães e Moraes Sarmento.

Um presente util

Guardapalas para barba, de metal «nickelin», com espelho biscuité, simples, 65$000; duplo, 65$000 e 85$000. A' venda na Casa Hermanny, Gonç. Dias 54. (1352)

ECOS DO SINISTRO DO SANTOS DUMONT

Esteve, hontem, no palacio do Cattete, o sr. Raymundo Ottoni de Castro Maya, que foi agradecer aos pais, sr. Raymundo de Castro Maya, em nome da familia, os pesames, sem motivo da morte do sr. Paulo de Castro Maya, uma das victimas do desastre do hydro-avião *Santos Dumont*.

PRESENTE CHIC

— A Casa Hermanny, Gonç. Dias, 54, recebeu um bellissimo sortimento de cinturas, relogios e estojos de unhas. Alta novidade. (1350)

De São Paulo

A fallencia do Banco de Credito — A não homologação da concordata — As razões que levaram a esse resultado

(Da nossa succursal, em data de 17)

Uma das fallencias que mais ruidosa repercussão tiveram aqui, nos ultimos tempos, foi a do Banco de Credito do Estado de São Paulo, de cuja directoria participavam politicos graduados no situacionismo. Senadores, deputados e o commandante da Força Publica do Estado não sentiram vexames em acompanhar-se nesta aventura. E, no passo que ia, sendo revelados ao publico, as circumstancias em que se deu a quebra, foi crescendo a admiração causada pela verificação de que por uma das duas hypotheses unicas se podia explicar o desastre: ou inepcia dos directores do banco, possivelmente habeis politicos, mas despreparados para gerir um estabelecimento de credito, ou má fé, da verdadeira. No primeiro caso, seria uma fraca attenuante; no segundo, multiplica aggravantes.

A noticia, porém, de que o banco fallido conseguira apoio para uma concordata vantajosissima e que tinha obtido quorum para homologar a concordata. Segundo ahi se verificou, uma hypothese dizia inedita em liquidações commerciaes, pois pagaria á vista 40 % e, 35 % em prazo, sendo, certo que a nada vendas caldas liquidos, era a attender um pouco a má impressão reinante no espirito publico relativamente aos «politicos bancarroteiros». Os embargos opostos por um certo numero de credores á proposta com que se afigurava tão vantajosa, a discussão e prova dos embargos, terminaram com a queda a concordata. A pericia demonstrou a falsificação de assignaturas constantes da proposta, em que o procurador do sindicado á vista, sendo a sentença do juiz do feito recusando-se a homologar a concordata — só lamentando á «triste recordação do rouba factos» publicos que pela fallencia», veiu, infelizmente, concorrer para robustecer a convicção de que a quebra do Banco de Credito tinha todos os caracteristicos de uma quebra fraudulenta.

Ficou perfeitamente demonstrado que houve: não observancia das formalidades e requisitos estabelecidos por lei para a formação da concordata, inclusão indevida de credores da votação, violação das regras prescriptas para inclusões de credores, fraude nos creditos a serem computados para o quorum de concordata — cousas essas influiram na formação de um quorum. Disso resultou, para os embargos apresentarem a conclusão, julgamento que impediu de seu por embargos em que julgou, que não poderia alegar pela liquidação na fallencia.

O relatorio dos syndicos já assignalara innumeras irregularidades. Da discussão e da prova dos embargos resultou a apuração de que o Banco de Credito não possuia escripta regular e que os seus livros, sem que fossem diz a lei, eram escriptos conforme, as suas filiaes, sendo escriptas sem se fazer na Matriz nem os livros de uma relatorio de livros legaes inteiramente em branco.

Os exames de outras filiaes ou agencias, não pôde possível encontrar differenças que a escripta irregular demonstrava foram feitos *lançamentos a martelo* os balancetes, sendo estes as quantias no fim de alguns annos.

Em lugar do cobrirem creditos, havia constantes de lucros e perdas do Banco fallido não correspondiam á realidade.

Já se vê que o seu balanço de 1927 publicado com os debitos de fórma complicada, que não correspondia á realidade de sua escripta, por isso que apresentava saldo e credor, quando a sua situação era, já era de absoluta insolvabilidade; e que seus directores, apezar disso, estimavam os seus favores, e as taxas de a sua direcção, com o credito dos estabelecimento sem commissões, *torna-os renunerados*.

E, que, muitos directores e altos funccionarios do Banco subscreveram acções, que representavam sem que não parte do capital e realizar, mas na esperança de que elles nada devidos depois da fallencia do Banco, que reservaram, adiantou-se, com antecedencia, os documentos da sua integralização do capital que haviam subscripto, mas que nunca o pagaram, apenas as quotas de capital que haviam esses lançamentos foram registrados e respectivos a credores, prejudicando... de outras contas, os accionistas e demais desses creditos, mas centenas de contos de réis;

— que, entre outros directores que eram credores do Banco, sendo credores que se quebraram na sua fallencia do banco, se mandaram ou permittiram que fossem feitas transferencias de suas contas activas para outras contas passivas de outros correntistas do Banco e amigos particulares dos mesmos directores e que se fizeram os seus dalonzinhos de quaes se fizeram de credores do Banco fallido, que passaram a credores do Banco — dous do Banco.

(...) que, o Banco usou de artificios fraudulentos para demonstrar a decretação da fallencia, dar a creditar a entrar estes a creação de um novo F. Nunes, que serviu como conta intercorrente, para o qual, para creditar-se com cheques visados, suppriram a sua falta de bem-se dar de maior crise de numerario...

— que, com o mesmo fim de protelar a decretação da fallencia, o Banco de Credito fez negociações de recolha de sua deposito em outros bancos...

— que, com o mesmo fim, a quota o Banco de Credito lança lettras para em sua proxima vendia, levando ao... uma compensação abusiva no Banco do Brasil, e que consequentemente, conseguido e seu ficou com isso prejudicado esse o Banco do Brasil, bem como o seu clientela e augmentou ainda mais os prejuizos;

— que, ainda com o mesmo objectivo de protelar a decretação da propria fallencia, o Banco de Credito não teve escrupulos em sacar diversas lettras sem a emissão de terceiros, que *lhe haviam sido entregues em cobrança* e em commissão para descontal-os em outros bancos, fazendo-os recolher enfim grandes lucros a vinha e contra elles;

— que, sendo essas operações o Banco de Credito sacado lettras contra o autorização dos titulos de propriedade de terceiros, lettras que entregues em penhor... em differentes bancos...

— que, ainda da mesma fórma, foram dadas a terceiros, que tanto o Banco de Credito lançou um grande numero de cheques... Frederico Geyling, e Edgard Nobre de Campos, do Banco Nacional Ultramarino e no Banco da Provincia do Rio Grande do Sul;

— que, ainda da mesma fórma, em proveito de outros depositantes do Banco de Credito, como á credores, os titulos de propriedade de terceiros, que estavam em seu poder e que lhes mesmos os entregaram por esses cheques... ficaram em liquidações apresentadas cheques... sem os cheques, fazendo completamente de tal modo, que a final a seus recursos, a fallencia do Banco, por depositarios, que...

— que, baseados no balanço geral de dezembro de 1927, e que os directores do Banco sabiam não ser verdadeiro, e apresentados seus accionistas, distribuiram dividendos os accionistas, augmentando, por essa fórma a importancia do passivo do Banco, e distribuindo o valor dos seus creditos.

Já não é difficil illudir com a boa fé do publico, por isso o que o publico verificado, que o com por isso que todos, apparentando uma solvabilidade que não tinha em que tornou em mais o fallimento, não longe de representar a verdade.

No seu relatorio, affirmaram os syndicos dever a maior difficuldade de apontar os verdadeiros culpados dos descalabros havidos, sendo a fallencia e a escripta e outros motivos seguros pelos proprios directores muitos dos documentos que poderiam ser colhidos no mesmo apanho de quebra, foi constatado que o crime de fallencia do banco, sendo... que os crimes, que permittiram acompanhamento o relatorio ou em juizo, com as novas devassas internas de o Banco.

E' dificil, entretanto, que a justiça tenha alçado... vista por que o gerente do Banco, Ranaldo ou pelo directores do Banco, nem foram seus correligionarios e não lhes aggravará a situação de bancarroteiros. O sr. Menotti del Picchia continúa persona grata, bem como o sr. Campos Vergueiro, este senador e aquelle deputado e jornalista official. O sr. Flaminio Ferreira, apeado da direcção do «Correio Paulistano» continúa como deputado. Apenas o coronel Pedro Dias de Campos amarga a sua demissão do commando da Força Publica e a reforma «a pedido»...

E não se estranhe que das cinzas do Banco de Credito resurja outro estabelecimento onde os banqueiros e politicos perrepistas queiram comprovar novamente a sua habilidade, estimulados pela façanha de agora.

O exemplo daquelle Banco encoraja.

A SUCCESSÃO PRESIDENCIAL

Qual dos brasileiros deve ser o presidente da Republica?

Dentre os votos que hontem recebemos, uns apenas declarados, outros justificados, transcrevemos os que abaixo se seguem.

*

«O "Correio da Manhã" soube manter a sua tradição gloriosa. O dia da nossa patria ha de chegar. O sangue dos revoltosos de 5 de julho foi fertil em honradez e patriotismo.

Pelos dotes de caracter, pelo ardor do seu patriotismo e pela nobreza de seus sentimentos, votamos no deputado José Nogueira de Oliveira. Elle saberá desfraldar a bandeira ensanguentada de Luiz Carlos Prestes; elle substituirá o "mercado presidencial" pela verdadeira democracia do Brasil; emfim, as luminarias da avenida e os bailes do Guanabara elle os desprezará para abraçar a miseria a que o financista de Macahé reduziu o nosso povo. — *José Amancio de Almeida — Fernando de Sá — Henrique da Costa e Silva — Sylvio Guimarães Bilac — Dr. Sergio de Sá Filho — Heitor de Barcellos e Silva — Celio Claudio — Theodoro Goulart de Faria* — Biriguy, São Paulo.»

A TRINCA DOS ARRAZADORES

Voto em Sá Freire. No governo, carecemos de um homem de bem. A presidencia da Republica tem experimentado de tudo, inclusive peculatarios e bandidos mysticos, da especie bernardesca. Appellarmos para os homens serios. Voltemos ao tempo em que se fazia um Prudente de Moraes chefe de Nação. Urge reagir contra o grupo sinistro dos olygarchas estaduaes, que, unidos, fazem hoje o papel do torvo Pinheiro Machado na escolha de presidentes da Republica.

Epitacio, Bernardes e Washington arrazaram de tal fórma este paiz, que os nossos filhos e os nossos netos terão de caminhar 50 annos por um deserto, se quizerem, depois desse prazo, reconstruir o apparelhamento economico e financeiro da patria commum.

Sá Freire, homem de habitos severos, não é mais politico. E' apenas um cidadão energico e de escrupulos. — *Fabio Alencar.*»

*

«Votamos no dr. Getulio Vargas, por nos parecer um bom candidato.

Não obstante ministro desse carneiro preto, desse cabuloso de cambio a 5, elle relativamente foi um bom administrador. No Rio Grande do Sul, a sua administração é operosa, honesta e intelligente, procurando harmonizar a familia riograndense desunida e anarchizada pelo Papão Borges de Medeiros. Dos proprios adversarios está conquistando muita sympathia pela sua imparcialidade e politica de tolerancia. — *Augusto Prado Marinho — Agostinho de Barros.*»

*

COMPENSAÇÕES...

«Voto em Gilberto Amado. Tem muitos defeitos, mas vastamente compensados por suas muito apreciadas qualidades.

Com a grande e indiscutivel mentalidade que possue e o conhecimento exacto de todos os problemas que interessam o paiz, addicionados a uma pujante força de vontade que o tem feito vencer num meio que lhe é hostil, forçosamente fará o notavel sergipano, direi melhor brasileiro, o melhor governo da Republica. — *José Pinto de Oliveira.*»

*

CANDIDATO DE ESTABILIZAÇÃO.

«Com o fundo de conversibilidade da nossa moeda augmentado annualmente pelos saldos orçamentarios, a circulação ouro será uma realidade quando fôr conseguida a proporção, exigida pelos financistas, entre a circulação papel e o ouro existente na Caixa de Estabilização.

Alcançado este objectivo, desde que os orçamentos continuem a dar saldos, de duas optimas orientações poderá o governo escolher uma dellas — ou a "revalorização da moeda" pelo augmento progressivo do fundo metallico, ou a "diminuição dos impostos", alliviando desse modo a producção nacional.

A moeda saneada e as dividas do Brasil bastante diminuidas dar-lhe-iam um merecido prestigio financeiro perante o mundo. — Para continuação do programma do actual governo voto em Julio Prestes. — *Luiz Carlos Lafayette.*»

*

«Respondendo ao plebiscito do vosso conceituado jornal, o povo brasileiro, reconhecido, deveria indicar um só nome, o de Luiz Carlos Prestes, pois foi em luta pela honra e liberdade de nosso povo, que Prestes, com sua espada, escreveu uma das mais bellas paginas de nossa historia.

Assim é para todo bom patriota um dever votar nesse nome que personifica a honestidade que tanto precisamos, e a capacidade de mando e patriotismo tão necessario no momento de completo descalabro politico que atravessamos. — *Jorge P. de Sá Roque* — Retiro — Petropolis.»

*

O CONGRESSO, ASYLO DE DELINQUENTES

«Muitas vezes, em conversa com Luiz Carlos Prestes, nos adustos sertões nordestinos, quando elle fez aquella memoravel travessia, dizia-me, o bravo militar, que emquanto os presidentes da Republica e governadores dos Estados não fossem responsaveis pelos actos que praticam o Brasil não podia passar da "terra... do Collar."

Os governadores matam, espancam, roubam e têm, quasi sempre, como premio dessas façanhas "lampeonicas" uma cadeira no Senado ou na Camara Federal — que bem podem ser cognominados de asylo de delinquentes. Voto para presidente da Republica, na futura eleição, no General Luiz Carlos Prestes. — Rua Barão de Mesquita — *Manoel Alves.*»

*

«Voto no dr. Bagueira Leal. A Republica quasi que se deve ao Positivismo. Foi a sua influencia decisiva, reeducando civis e militares, que precipitou a queda da monarchia. Sou desse tempo. No Provisorio, os unicos homens, realmente moralizados, eram positivistas. Por isso mesmo, cedo se incompatibilizaram com os seus collegas do governo da dictadura.

Se fosse eleito presidente da Republica, Bagueira Leal, restabeleceria no paiz as duas coisas preliminares de que o regimen carece: probidade administrativa e seriedade politica. — *J. Xavier Barreto* — 16, Bichat — 928 — Mogy das Cruzes.

*

CANDIDATO DO FEMINISMO

«Desejariamos ver no mais elevado posto da Nação, o nosso conterraneo e ardoroso defensor, o illustre senador José Augusto. Nenhum outro pugnou pelos direitos da mulher, como o nosso candidato. E como bater-se pela mulher é, a nosso ver, defender a Patria e a familia, achamos que o integro ex-presidente do Rio Grande do Norte, seria, por todos os motivos, a melhor e a mais acertada eleição. — *Carmen Z. de Almeida — Maria Amalia G. Bastos — Stella N. Gama Souza — Maria M. Wanderley — Alfredo Barbosa Castro.*»

VOTOS APURADOS

Luiz Carlos Prestes	85
Antonio Carlos	38
Almirante Verissimo da Costa	36
Julio Prestes	26
Getulio Vargas	19
Juscelino Barbosa	9
Manoel Duarte	8
Wenceslão Braz	8
Tavares de Lyra	8
José Nogueira de Oliveira	8
Calogeras	7
Assis Brasil	7
J. J. Seabra	6
Mattos Pimenta	5
Azeredo	5
Whitacker Filho	5
Epitacio	5
Borges de Medeiros	5
José Augusto	5
Jeronymo Monteiro	5
Mauricio de Lacerda	4
Octavio Mangabeira	4
Hermenegildo de Barros	3
Vital Soares	3
Manoel Cicero	3
Silveira Lobo	3
Clovis Bevilacqua	2
Mendes Pimentel	2
Prudente de Moraes Filho	2
Octavio Kelly	2
Pereira Lobo	2
Miguel Couto	2
Mello Vianna	2
Thomaz Rodrigues	2
Cardoso de Almeida	2
Guimarães Natal	1
Prado Junior	1
Edmundo Lins	1
Helio Lobo	1
Belisario Penna	1
Heitor de Souza	1
Bruno Lobo	1
Pires Rebello	1
Florentino Avidos	1
Dionysio Bentes	1
Dino Bueno	1
Santos Dumont	1
Almirante Thompson	1
Frontin	1
Alfredo Bernardes da Silva	1
Alfredo Maggioli	1
Aristeu de Aguiar	1
Affonso Penna Junior	1
Dantas Barreto	1
Gilberto Amado	1
Sá Freire	1
Bagueira Leal	1
	360

A REFORMA DA LEI DE FALLENCIAS

Terminou o trabalho da commissão especial do Senado

Terminou, hontem, o trabalho da commissão especial do Senado, incumbida de fazer a reforma da lei de fallencias.

Presidiu-a o sr. Adolpho Gordo, que leu um longo parecer, historiando toda a questão.

A commissão assignou, finalmente, o substitutivo que encerra a verdadeira reforma da lei incriminada. E' a coordenação das emendas approvadas, as quaes conservam o mesmo systema, as mesmas idéas geraes, e o mesmo processo da legislação em vigor sobre o assumpto.

Os pontos principaes attingidos pela reforma, estão consubstanciados nas emendas seguintes: a que determina que no periodo da informação da fallencia, a massa será administrada por um *syndico* nomeado pelo juiz de direito do commercio, dentre os credores do fallido, e no periodo de liquidação, por um *liquidatario* escolhido pelos credores; a que estabelece que o juiz nomeará um perito contador para examinar os livros e apresentar ao mesmo juiz um laudo circumstanciado, respondendo os quesitos que lhe forem propostos pelo juiz, pelos syndicos e pelos credores; a que altera o systema actual para a verificação dos creditos, substituindo-o por um procedimento escripto, com formulas e prazos especiaes, supprimindo a discussão e decisão oraes, em assembléa; a que dispõe que a proposta de concordata para ser valida e produzir effeitos, — se o pagamento fôr a vista não será inferior a 40 % e se fôr a prazo, não poderá este ser maior de dois annos e a proposta não menor de 75 %; a que diz que a proposta de concordata preventiva não será inferior a 50 % e não será concedida sem fiador idoneo; a que estabelece como casos da fallencia culposa: a) a simulação do capital individual ou social para a obtenção de maior credito, como quando o declarado é maior do que o realizado; b) o abuso do credito, como quando o activo é desproporcionalmente inferior ao passivo, ou quando este é superior mais de tres vezes ao capital social, salvo tratando-se de bancos.

A commissão, antes de terminar os seus trabalhos, approvou um voto de louvor ao seu secretario, sr. Franklin Palmeira.

BOAS FESTAS

Pelo Natal e Anno Bom, ha sempre no estrangeiro relações a quem enviar boas-festas.

Aproveitem pois o avião da COMPAGNIE GÉNÉRALE AÉROPOSTALE que passará no Rio, na proxima quinta-feira, dia 20, cuja correspondencia chegará na Europa, «antes do fim do anno».

As malas postaes se fecham, na quinta-feira, até ás 12 horas, na séde da companhia:

Avenida Rio Branco, 50 — Tel. Norte 7406. (1406)

A Parahyba quer contrair um emprestimo externo

Parahyba, 18 (A. B.) — O senhor João Pessoa, presidente do Estado, conferenciou com o senhor Barros Barreto e os representantes dos banqueiros inglezes sobre a possibilidade de se effectuar um emprestimo para este Estado, que ainda não tem divida externa.

AINDA A «REVISTA DO SUPREMO TRIBUNAL»!

A Commissão de Finanças do Senado approva um credito de 7.570:201$109, para pagamento aos credores da famosa empresa

Presidida pelo sr. Arnolfo Azevedo e com a presença, apenas, de cinco dos seus membros — os srs. Bayma, Corrêa de Britto, Godofredo Vianna, Bueno Brandão e João Thomé — a commissão de Finanças do Senado assignou parecer, do ultimo daquelles representantes, favoravel á abertura de um credito de réis 7.570:201$109, para pagamento aos credores da «Revista do Supremo Tribunal».

O parecer do sr. João Thomé não é longo e nem entra na analyse da questão. Historia ligeiramente o que a Camara fez e termina approvando a abertura do credito referido, que é oriundo de uma mensagem do governo transacto, enviada ao Congresso poucos dias antes de deixar o poder.

Os 7.570:201$109, agora votados pela commissão de Finanças do Monroe, destinam-se aos seguintes credores: Winckler Fallari & Cia., 408:252$400; S. A. Casa Arens, 808:330$260; David Accarino, 26:600$000; Oscar Tiues & C., 1.370:009$540; Companhia Marcenaria Auler, réis 289:016$000; E. Caubit & Cia., 4:223$500; Companhia Brasileira de Electricidade Siemens Schuckert, 4.582:569$409; Carlos Oswaldo e Eugenio Latour, réis 23:200$000 e Carlos Laubisch & Hirth, 108:000$000.

Além desses debitos, ha muitos outros, dos quaes a commissão não cogitou, nem tampouco a mensagem referida, todos na importancia de 10.513:586$802, conforme o schema constante do parecer da Camara dos Deputados.

O relator do Senado, sr. João Thomé, insinúa que o governo deve cogitar de taes pagamentos, dizendo que «só lhe resta cumprir o que determina o final do art. 2º da lei nº 4.891, de 18 de dezembro de 1925». Não sabemos se o sr. Washington Luis acceitará a «deixa», mas o facto é que a insinuação foi feita e está assignada não só pelos srs. João Thomé, Celso Bayma, Corrêa de Britto e Bueno Brandão, mas tambem pelo sr. Arnolfo Azevedo, a quem, ainda hontem, o sr. Frontin chamou *leader* do governo, sem que houvesse protesto...

A FEBRE AMARELLA

Em meio mez apenas, já foram positivados quatro casos

A epidemia da febre amarella registrada recentemente nos muitos casos que se verificaram por todos os bairros, volta, agora, a ameaçar a cidade com as novas victimas que já faz sentir. Ha dias, como noticiámos, foi registrado o caso de uma moça, de nome Olinda Rosa, moradora á rua da Alfandega 225. Essa moça esteve recolhida ao Hospital S. Sebastião e se acha, felizmente, restabelecida. Agora, são novos casos que se contam, todos elles perfazendo o total de quatro victimas durante o mez que corre.

Assim é que, além da sra. Olinda, já se conhecem como atacados do terrivel mal Augusto Rodrigues de Carvalho, removido da rua Vinte e Quatro de Maio n. 431, para o Hospital S. Francisco de Assis e dali transferido para o pavilhão de amarellentos do Hospital S. Sebastião, onde ainda se acha; Julio Pinto, removido da rua Vinte e Quatro de Maio n. 503 A, casa 4, para o S. Sebastião, no qual se encontra, e Chaia Kolor, da rua Julio do Carmo n. 63, casa 14, removido para a Maternidade das Laranjeiras, onde falleceu.

São, como se vê, quatro casos positivados.

Sobre o estado da enferma Chaia Kolor foram suscitadas varias duvidas, pois, segundo algumas pessoas, seu marido a havia aggredido com um ponta-pé, quando gravida. Essa não foi porem, a causa de sua morte e tanto que o exame procedido nas visceras accusou, francamente, o mal amarillico.

O Departamento de Saude Publica está, agora, procedendo ao exame anatomo-pathologico do feto, para saber se á febre lhe fôra transmittida.

A senhorita Nedda Mussolini passa por Massaua a caminho da India

Massaua, 18 (U. P.) — A senhorita Edda Mussolini, filha do primeiro ministro Mussolini e que está viajando a bordo do vapor «Tevere» com destino á India, acompanhando uma commissão da Liga Naval Italiana, desembarcou hoje aqui, seguindo até Dogali, onde depositou uma corôa no monumento aos mortos da guerra, reembarcando a seguir.

NÃO COMPRE presentes, antes de visitar as exposições da Casa Hermanny, Gonçalves Dias, 54. Variado e bello sortimento de estojos de unhas, costura, navalhas, porta-joias, etc. Cutelaria fina e escolhida. (1351)

INFORMAÇÕES UTEIS

CENTRAL DO BRASIL — Partidas de D. Pedro II para S. Paulo: SP1, ás 4,50 da madrugada; RP1, 6,30, e RP3, 7,30 da manhã; NP1, ás 7 horas da noite; NP3, ás 8 horas da noite; LP1, ás 9 horas da noite, e NP5, ás 10 horas da noite. Chegadas: NP2, ás 7 horas, NP4, ás 8 horas, LP2, ás 9 horas e NP6, ás 10 horas da manhã; RP2, ás 6,30, RP4, ás 8,40 e SP2, ás 8,46 da noite, annexo RP4.

Partidas para Minas de D. Pedro II — S1, 4,50 da madrugada até Lafayette; R1 (Bello Horizonte), 6 horas da manhã; N1, 6,30 da noite, e N3, 7,30 da noite, e S3, 4,10, até Entre Rios. Chegadas: N2, de Bello Horizonte, 8,30, e N4, 11,55 da manhã; R2, 9 horas da noite; S2 de Lafayette, ás 12 horas da noite e S4, de Entre Rios, ás 9,40 da manhã.

— Os trens RP1, RP3, RP2 e RP4 circulam com carros restaurantes e salões entre D. Pedro II e Norte. Na linha mineira, circulam com restaurantes e salões, os trens R1 e R2, entre D. Pedro II e Bello Horizonte.

ESTRADA DE FERRO DE THEREZOPOLIS — Subidas, de Barão de Mauá (A 1) ás 6,30 da amanhã; ás 5 da tarde (A 3). A's 2 horas (A 5), aos sabbados.

De Therezopolis: ás 6,35 da manhã (A 2); ás 4,55 da tarde (A 4).

TRENS DE PETROPOLIS — Horarios de verão — Partidas: ás 6 horas; 8,35 e 12 horas; 1,30 da tarde; 3,30, 4,30, 5,30 de tarde; 8,10 da noite. (Feriados e sanctificados) — 6 horas, 7,30, 8,35, 10,30 da manhã; 3,30 e 5,30 da tarde e 8,30 da noite. Horarios de inverno — Partidas: 6 horas, 8,35 e 12 horas; 1,30, 5,30 da tarde e 8,10 da noite. (Feriados) 6 horas, 7,30, 8,35 e 10,30 da manhã; 3,30, 5,30 da tarde e ás 8,10 da noite. O trem de 12 horas circula ás 12 horas circula ás segundas, quartas e sextas-feiras e o trem de 1,30 da tarde, ás terças e quintas-feiras e sabbados.

E. F. CORCOVADO — Estação Cosme Velho para Paineiras — De manhã: 6,15, 8,00, 9,15 e 10,45; á tarde: 1, 3, 4, 5, 5,30, 6,30; á noite: 7,30, 8,00, 8,30 e 10 horas. O trem das 10,45 da manhã vae ao Alto, caso tenha dez passageiros e o de 2 horas da tarde, caso não chova. Os trens de 9,15 da manhã, 4,00, 5,30 da tarde e 10 horas da noite, só correm de janeiro a março e os de 5 horas da tarde e 8 horas da noite só em abril a dezembro. Aos domingos ha trens de hora em hora a partir das 8 horas da manhã ás 10 horas da noite. Das 9 da manhã ás 5 da tarde, todos os trens vão ao Alto. Os trens de 9 e 10 horas da noite são facultativos.

LEOPOLDINA RAILWAY — De Nictheroy, expresso para Campos, Miracema, Itapemirim, Porciuncula e ramaes correspondentes, ás 6,30 diariamente; para Friburgo, Cantagallo, Macahé e Portella, expresso diario, ás 7 horas; para Friburgo, partida de Barão de Mauá, expresso (diario), ás 5,40; de Maruhy, ás 3,35; de passeio, ás segundas e quartas feiras, de Mauá ás 3,30, de Maruhy, ás 4,25, e aos sabbados, ás 2,30, e de Maruhy, ás 2,20. O nocturno para Campos, Itapemirim e Victoria, parte da estação Barão de Mauá, ás 9 horas da noite, ás segundas, quartas e sextas-feiras, indo o de quarta-feira, sómente até Campos.

LINHA AEREA — Estação Praia Vermelha — Carros de meia em meia hora, das 8 da manhã ás 10 horas da noite. Aos sabbados e domingos, até meia noite. Em noites festivas, as viagens se prolongarão, mediante aviso previo, até depois da meia noite. Effectuar-se-ão viagens extraordinarias, todas as vezes que para as mesmas houver lotação.

PAGAMENTOS

NO THESOURO NACIONAL — Nª 1ª Pagadoria serão pagas hoje as folhas de Pensões da Viação (desastre), de A a Z; Montepio civil da Viação, de A a B.

NA PREFEITURA — Pagam-se hoje as seguintes folhas de vencimentos: escreventes de agencias, Instituto Ferreira Vianna, Escola Dramatica e 1ª Divisão da 2ª Sub-directoria de Obras.

CORPO DE BOMBEIROS

Serviço para hoje:

Director do serviço, capitão Sabido; official de dia, 1º tenente Forni; auxiliar de dia, 2º tenente Leão; 1º soccorro, 2º tenente Ladeira; 2º soccorro, sargento Campos; promptidão no Posto Maritimo, sargento Clementino; manobras, 2º tenente Mello; ronda geral, 2º tenente Gomes; medico de dia, dr. Alvaro; medico de emergencia, 1º tenente dr. Lobo; interno ao hospital, academico Catunda; dia á pharmacia, major Herminio; folgam os commandantes das estações de Copacabana e Villa Isabel.

SERVIÇO POSTAL

O Correio expedirá malas pelos seguintes vapores:

Hoje:

«Sierra Cordoba», para Santos e Rio da Prata, recebendo impressos, até 7 horas; cartas para o interior da Republica, até 7 1|2; idem, idem, com porte duplo, até 8 horas; cartas para o exterior da Republica, até 8 horas.

«Itaberá», para Santos e mais portos do sul, recebendo impressos, até 7 horas; cartas para o interior da Republica, até 7 1|2; idem, idem, com porte duplo, até 8 horas.

«Itaquera», para Victoria, Bahia, Maceió e Recife, recebendo impressos, até 5 horas; cartas para o interior da Republica, até 5 1|2; idem, idem, com porte duplo, até 6 horas.

«Etha», para Santos, Itajahy e São Francisco, recebendo impressos, até 8 horas; cartas para o interior da Republica, até 8 1|2; idem, idem, com porte duplo, até 9 horas.

«Southern Cross», para Bahia e Nova York, recebendo impressos, até 8 horas; cartas para o interior da Republica, até 8 1|2; idem, idem, com porte duplo, até 9 horas; cartas para o exterior da Republica, até 9 horas.

Amanhã:

«Massilia», para Santos e Rio da Prata, recebendo impressos, até 6 horas; objectos para registrar, até 18 horas de 19; cartas para o interior da Republica, até 6 1|2; idem, idem, com porte duplo, até 7 horas; cartas para o exterior da Republica, até 7 horas.

SUMMARIOS DE HOJE

Nas varas criminaes estão marcados para hoje, os summarios de culpa dos seguintes réos, que nellas estão sendo processados:

Na 1ª: Nelson Pinto de Souza, Joaquim da Cruz Vieira Junior e João Lopes; na 2ª: João Alvaro da Costa, Gladstone de Azevedo e Carmen Pinto Lopes; na 3ª: Aristides Fernandes Prado e Antonio Alves de Souza; na 4ª: José Rodrigues dos Santos, Augusto Barreira e Manoel Simões Gouvêa; na 5ª: Alvaro Nascimento, Alvaro Queiroz Nascimento, Otto Mariz, José dos Santos, Hercilio Lourenço e Maria de Oliveira; na 7ª: Ernesto Barata, Luiz Bello de Almeida e Manoel José Martins de Castro Junior, e na 8ª: Antonio Baptista dos Santos, Hermenegildo José da Cruz e Francisco Antonio Saes...

Esmeraldino Bandeira

(Heitor Lima)

INFAME POLITICA

A actividade pratica de Esmeraldino Bandeira distribuiu-se por dois departamentos: a politica e a advocacia. Comprehender-se-á facilmente que as vantagens concretas por elle colhidas numa e noutra não haviam de ser consideraveis.

Mas é extraordinario que, palmilhando essas estradas lamacentas, houvesse chegado ao fim do percurso sem um salpico, a fronte levantada, o olhar tranquillo, o passo firme, as mãos limpas, a consciencia alta, o caracter integro.

Não se póde no Brasil dirigir maior louvor a um homem.

Em face de certos preconceitos, medrados, como quasi todos, na incuravel estupidez humana, tem-se por destituido de patriotismo aquelle que verbera as faltas e ridiculos da sua terra. Acredito, ao contrario, que nenhuma affirmação da verdade póde estar em conflicto com os interesses nacionaes. A verdade é sempre bemfazeja: quando não actúa como balsamo, opera como cauterio.

Toda affirmação contraria á verdade é immoral, e, assim, immoral é o patriotismo idolatra, charlatão ou fraudulento, que vê sublimidades onde vicejam teratologias.

Descarnar as miserias e os vicios, expôl-os na sua hediondez á execração geral, marcal-os com o ferrete da critica, é apressar-lhes a extirpação.

A estima não acoberta os defeitos: corrige-os. A velhacaria interesseira insufla-os, exalça-os, lisonjeia-os, porque vive delles...

O patriotismo visa o engrandecimento pelas conquistas do progresso, não pleiteia o envilecimento pela canonização dos erros.

Se escondesse as faltas, collaboraria para a perpetuação dos males: não é possivel a cura sem o conhecimento dos symptomas.

Não creio que vivamos no peor paiz do mundo; penso, todavia, que devemos meditar sériamente sobre as virtudes dos povos superiores a nós e procurar imital-os. No Brasil, mais do que em qualquer outra parte, a politica transformou-se em profissão, — a mais rendosa das profissões. Com uma gravissima circumstancia: não exige intelligencia, nem illustração, nem escrupulo, nem trabalho.

Enseada de aguas turvas, a que vêm aportar as primeiras ambições dos nullos e as ultimas esperanças dos incapazes, abre aos simuladores do talento e aos contrafactores de civismo todas as possibilidades. Os impacientes de exito, certos de que pelo merito proprio nunca chegariam a alcançal-o, mergulham no bueiro de detrictos que vae ter a esse escoadouro. O bilhete de ingresso custa humilhações sem conta, muitos são obtidos por intermedio de mulheres.

A torpeza não inutiliza ninguem, quando sabe attender á média das conveniencias sociaes e guardar as apparencias; tudo é questão de hypocrisia.

A cerviz recolheu-se aos museus. A grande tribu compõe-se quasi toda de invertebrados. A's vezes a fauna politica se alvoroça: apparece um vertebrado e ensaia posições verticaes, para embair o publico. Mas não tarda a ser identificado e desmascarado: pertence á familia dos reptis.

A obtenção do posto ambicionado não regenera os cevandijas; continuam a rastejar. Não raciocinam, trituram. Não deliberam, ruminam. A actividade cerebral deslocou-se para o tubo digestivo. A victoria depende das mandibulas. Collocaram no apice da creação, alvo dos mais amargos despeitos, symbolo da ventura integral, o camello: quatro estomagos, que sorte!

Alcançada a posição, a que chegam de rojo, conservam-se prostrados: vem-lhes o medo panico de não voltar a ella, ser desaproveitados, perder a serventia. Ha o chefe, o governador, o presidente, em cuja dependencia estão os demais.

De sorte que o aviltamento continúa a ser cultivado pontualmente, religiosamente, impeccavelmente. Quem lhes dera liquefazer-se! — os liquidos não têm fórma propria, tomam a fórma dos vasos que os contêm.

Não falemos de vexames, tratando de empedernidos, e, sobre empedernidos, esmaltados. São especimens acclimados na vasa, onde, alapardados e espapaçados, aguardam o sorriso da fortuna, que abocam e deglutem vorazmente, de mistura com os despejos. A pocilga passou a symbolo do paraiso: ha suinos elegantes, alguns perfumados; mas a elegancia e o perfume não lhes mudam a natureza de suinos.

O meio mais facil de fazer fortuna é abraçar a politica. Poucos se satisfazem com o producto do trabalho honesto; as aspirações ficam ao nivel do ventre, a mentalidade é intestinal. Calças com joelheiras, casacos polidos nos cotovellos e envernizados nas espaduas trocam-se um bello dia por fatiotas talhadas ao ultimo figurino, e o bonde, meio desprezivel de conducção apropriado á ralé, é accintosamente substituido pelo automovel de luxo. Milagres da politica...

Ahi é que vem á baila a palavra disciplina, não no conceito social ou ethico, mas na accepção meramente gastrica. A cortezania achou um bello nome para disfarçar-se.

Os politicos alimentam-se de servilismo, e ao servilismo esses glutões estercorarios chamam disciplina. De sorte que o Brasil, terra da falta de disciplina, só a conhece nas espheras da politica! Os politicos proclamam-se modelos de disciplina. Observae-os: têm os olhos no Executivo. São automatos, movem-se segundo a vontade do governo. A baixeza humana tem dessas simulações de pudor: occultam-se tumores com um trapo. Na chaga da subserviencia, em vez de caustico applica-se um rotulo: disciplina. A vergonha dessa caterva vive sob cataplasmas emollientes.

Não falta quem sustente as vantagens do servilismo.

Entre nós ha sómente um poder, o Executivo. Se nas camadas politicas despertasse a velleidade de intervir nos negocios publicos, se essa magna indifferenciada e gelatinosa de homens sem profissão que são os politicos profissionaes quizesse exercer com independencia a parcella de soberania que pretende representar, o flagello seria maior: porque em vez do erro de um teriamos o erro de muitos.

Esmeraldino Bandeira, havendo occupado as mais altas posições na politica, por ella não se diminuiu, della não viveu, nella não se locupletou.

Esteve sempre na clareira das excepções; levou aos postos que lhe eram assignados o esplendor do saber, a firmeza da acção, os primores do talento.

Os cargos que occupava não lhe emprestavam brilho; delle recebiam a aureola. Quando os deixava, não era o homem que perdia um cargo, era o cargo que perdia um homem.

E que homem! A sobranceria do temperamento sabia forrar-se de uma tolerancia socratica, e a essa tolerancia os nescios denominavam tibieza. Se aos imbecis fosse arrebatado o direito de incidir em taes cincas, a que ficaria reduzida a funcção da critica intelligente? Tudo se confundiria nos logares — communs da mediocridade.

Em dia com as concepções de seu tempo, Esmeraldino Bandeira era um philoneista, não porque acceitasse levianamente como melhor tudo quanto fosse moderno, mas porque, examinado meticulosamente as novas idéas, sabia respigar aquellas que traduziam as anciedades, os anhelos, as aspirações da época, e podiam servir á causa da civilização.

Tinha, pois, attributos de sobra para tornar-se indesejavel na politica do Brasil, onde o povo não se alista porque sabe que não lhe apuram os votos, as eleições se fazem nas actas, a escolha é ditada pelo Executivo, a selecção segue processo inverso, e as assembléas são concilios de espectros, á espera de um aceno.

Para honra sua, Esmeraldino Bandeira foi um proscripto da politica.

Advogado, trouxe para os auditorios o sello inconfundivel do seu feitio moral. Era, no mais subido significado da palavra, um collaborador da justiça. Familiarizado com todos os ramos da jurisprudencia, dedicava-se particularmente ao direito penal. Onde mais violento era o esto das paixões, e portanto mais estridente a ruptura do equilibrio nas relações sociaes, para ahi orientava-o a sua sensibilidade.

Era uma indole de eleição; as quebras de harmonia afiguravam-se-lhe um attentado á ordem natural das coisas, uma ameaça á propria integridade cosmica.

Os problemas da criminalistica não podiam, pois, deixar de absorvel-o. Procurava-lhes a solução, abnegadamente, na trama das leis sociologicas. Esforçando-se por amortecer esses choques, e dirimir essas lutas, trabalhava altruisticamente pela felicidade humana.

Não buscava homenagens, nem ambicionava proventos; no Brasil ainda não foi cunhada a moeda com que galardoar serviços de tal monta.

Era, portanto, um idealista, no sentido gœtheano da palavra: animava-o um idealismo realista, inspirado no espectaculo quotidiano da vida, servido na meditação das suas incognitas e robustecido pela experiencia da historia.

Não era um anachoreta, sem contacto com as contingencias terrenas, perdido no mundo das visões, entretido com formulas abstractas e estereis. Admirava as virtudes asceticas, mas praticava as virtudes activas. Não esposava uma doutrina, nem defendia um principio, se uma e outro não aproveitassem ao aperfeiçoamento social. Era um creador de valores pragmaticos. As idealidades o impressionavam apenas como precursores de realidades. Mas só o interessavam as realidades reductiveis a principios de esthetica ou a conceitos de arte.

Aproveitava qualquer contribuição, até a da deformidade, no trabalho constructivo da belleza.

Esteve, hontem, no Rio o ex-presidente da Argentina

O sr. Marcelo de Alvear não quiz fazer declarações sobre o conflicto paraguayo-boliviano e affirmou ter-se tornado cego, surdo e mudo desde que deixou a presidencia

Dois flagrantes da passagem do sr. Marcelo Alvear pelo Rio de Janeiro — Na parte inferior o ex-presidente da Argentina tem á sua direita o general Teixeira de Freitas e Santos Dumont, e á esquerda o embaixador Mora y Araujo

Um pouco depois da hora em que era esperado — 6 da manhã de hontem — transpoz a barra e foi fundear ao largo, afim de receber a visita regulamentar das autoridades portuarias, o "Cap Arcona", de volta dos portos platinos.

Como o Hamburgo Sul Americana requerera ás autoridades maritimas visita especial para o seu navio, este não tardou em obter o desembaraço, atracando ao Caes do Porto, logo em seguida.

O EX-PRESIDENTE DA ARGENTINA

E', sem duvida, dentre os passageiros do transatlantico germanico, o sr. Marcelo de Alvear, ex-presidente da Republica Argentina, o de maior destaque. Viaja com sua esposa, a sra. Regina Pacini de Alvear e desembarcará em Boulogne.

Adherente e antecessor do sr. Irigoyen, no tombadilho amplo do "Cap Arcona", já cercado de pessoas amigas que tinham ido levar-lhe cumprimentos, quando delle nos approximamos.

Ao seu lado estavam o embaixador e o consul geral argentinos.

Agradeceu com palavras gentis os cumprimentos que lhe apresentamos em nome deste jornal, juntamente com votos de feliz viagem e attendeu a outras pessoas que se acercavam.

Desejavamos ardentemente ouvir o ex-presidente do grande paiz platino, e não deixamos que nos fugisse a primeira opportunidade que se deparava.

A' pergunta [illegible] nos avida de curiosidade que lhe dirigimos, pareceu-nos que o sr. Alvear, devidamente se prevenira contra toda e qualquer investida dos jornalistas.

Sorriu-se demoradamente, emquanto nos olhava, como se quizesse descobrir a impressão que nos causava. Se a não descobriu, diremos, agora, que foi conforme a espectativa. Nem aquem, nem além: a melhor possivel.

Da personalidade do eminente homem de Estado, tinhamos formado, através o seu governo, os melhores conceitos.

Não quiz o sr. Marcelo Alvear fazer quaesquer declarações aos jornalistas e não expendeu opinião alguma, a respeito do que mais nos interessava ouvil-o — sobre o conflicto paraguayo-boliviano.

A nós e tambem aos outros, o ex-chefe de Estado argentino, apenas disse:

— Desde o momento em que deixei a presidencia do meu paiz, tornei-me cego, surdo e mudo! Abri os olhos, sómente agora, ao aqui chegar, para que me fossem dadas ver tantas maravilhas e bellezas, que me extasiam e me encantam.

Vou descansar. E', pois, de repouso minha viagem ao Velho Mundo, onde me demorarei algum tempo. Durante esta temporada de repouso de nada desejo saber e quero mesmo estar alheio a tudo que diz respeito á politica.

Não tentamos insistir. Seria mesmo indelicado e, no momento, outras pessoas se acercavam do sr. Marcelo Alvear, para falar-lhe. Eram o general Teixeira de Freitas, chefe do estado maior do presidente da Republica, de quem trazia os cumprimentos para o ex-presidente argentino; o ministro da Bolivia acreditado junto ao nosso governo, o representante do ministro das Relações Exteriores e outras personalidades.

Houve rapidos instantes de palestra, findos os quaes o illustre estadista descia á terra. Ouviram-se, então, applausos e um automovel da presidencia partiu conduzindo o sr. Alvear e o general Teixeira de Freitas, seguido da outro das Relações Exteriores, no qual ia o embaixador argentino e o representante do sr. Octavio Mangabeira.

Dirigiu-se o ex-presidente da Argentina para o Palacio do Cattete, onde recebeu, em audiencia, no salão de honra, o chefe da Nação.

Durante minutos, entretiveram-se ambos em amistosa palestra.

Em seguida, retirou-se o sr. Marcelo Alvear, que foi acompanhado até á porta pelo commandante Braz Velloso e dr. Gomes Coimbra.

O EMBAIXADOR JAPONEZ NO RIO, UM MINISTRO HOLLANDEZ, O DIRECTOR DE "LA RAZON" E UM SENADOR ARGENTINO

Fazendo-se acompanhar de sua esposa, viajou no "Cap Arcona", para o Rio, o sr. Akira Argoshi, embaixador do Japão, acreditado junto ao governo brasileiro.

Regressou sr. ex. de uma viagem ao Chile, onde foi alvo de demonstrações de apreço e, ao desembarcar, foi recebido pelo consul japonez, funccionarios da embaixada e membros da colonia.

Conduz o transatlantico germanico crescido numero de passageiros.

Notam-se dentre elles o dr. M. W. R. von Vollenhoven, ministro da Hollanda na Republica Argentina e sua esposa, a princeza Maria Christina de Bawebon, a respeito dos quaes já nos referimos longamente quando, ha algum tempo, passaram pelo Rio com destino á capital argentina, e o senador argentino Juan Koster, que vae á Europa a passeio.

E' tambem passageiro do referido navio o jornalista argentino dr. Angel Lajo, director de "La Razon", de Buenos Aires.

Em palestra comnosco, o distincto jornalista referindo-se á sua viagem, informou que vae ao Velho Mundo com o objectivo de inspeccionar as agencias, que aquelle grande orgão da imprensa platina mantém nas principaes capitaes européas, bem como de ampliar ali os serviços do referido jornal.

Irá o dr. Lajo tambem á Hespanha, afim de preparar a apresentação de "La Razon", na Exposição de Sevilha.

ECOS DO CRIME DO QUARTEIRÃO DOS ARRANHA-CÉOS

Manhumirim, uma cidade de Minas, vae auxiliar a defesa da esposa infeliz

Ainda perdura na lembrança de todos a tragedia occorrida no quarteirão dos arranha-céus, na noite de domingo, e da qual foi principal protagonista uma esposa infeliz, que, abandonada pelo marido, em um momento de allucinação, assassinou-o com um tiro e feriu a amante que elle, despreoccupadamente, conduzia pelo braço. O facto teve repercussão não só aqui, como nos Estados mais proximos, deplorando todos a sorte da [illegible] mulher.

Manhumirim, por exemplo, uma cidade de Minas, foi uma das localidades do interior que mais se impressionaram com o brutal acontecimento. E isso, porque sua protagonista principal ali residiu por muito tempo, deixando em todos que com ella conviveram um traço forte de sympathia, por suas qualidades pessoaes e pela honestidade irreprehensivel de sua vida conjugal.

De lá é que nos mandam as notas que reproduzimos abaixo.

Em fins de 1924, chegou a Manhumirim uma familia, a familia de um sr. Justiniano da Silva, composta desse cavalheiro, de sua esposa, d. Augusta Silva, e tres filhas, — Cotinha, Mariquinhas e Sylda.

Gente pobre, mas honesta, o chefe da familia montou um hotel, estabelecimento que, sob os cuidados das tres irmãs, conseguiu destacar-se dentre os que lá existiam, attrahindo logo grande clientela e chegando a ser, mesmo, o ponto preferido por todas as familias da cidade para suas reuniões do apoz-jantar. Deu-se, porém, que nesse mesmo anno, o [illegible] velho falleceram. As tres moças ficaram sem [illegible] e só pela energia de uma dellas, d. Cotinha, que assumiu a gerencia do hotel, conseguiram meio de subsistencia.

Por esse tempo, o hotel era muito frequentado [illegible] viajantes. E nesse vae-vem de hospedes diarios, d. Cotinha conheceu Trasibulo Miranda, com quem se casou pouco depois. Data dahi sua desdita. Trasibulo [illegible] logo, o hotel, deixou as cunhadas desamparadas e ausentou-se com a mulher. Pouco depois, começou a maltratal-a, e, enamorando-se [illegible] mais tarde, sua amante, abandonou d. Cotinha, já com um filho e gravida do segundo. O resto, é do conhecimento de todos e teve um epilogo com a tragedia do dia 9: D. Cotinha matou o marido, feriu sua amante e foi para a Detenção, onde se encontra, aguardando julgamento.

A população de Manhumirim, impressionada com a sorte da infeliz senhora, e querendo amparal-a de algum modo, está collectando meios entre seus amigos. Esses recursos, segundo nos mandam dizer, deverão, em breve, ser remettidos á pobre detenta para que possa cercar-se de algum conforto, que não póde ser encontrado em uma prisão, onde a atirou o destino cruel e rude.

Foi irradiado um programma dedicado á Conferencia Pan-Americana, com o concurso da pianista Dyla Josetti

Nova York, 18 (U. P.) — A União Pan-Americana irradiará esta noite, pelo systema de broadcasting de Columbia, estação W A B C, um programma em honra dos delegados á Conferencia Pan-Americana de Conciliação e Arbitragem. Entre os solistas que figuram no programma está a pianista brasileira Dyla Josetti.

A irradiação começará ás 9 horas da noite.

A ULTIMA MENSAGEM DO PRESIDENTE VARGAS

Como o commenta um jornal de Montevidéo

Montevidéo, 18 (U. P.) — O jornal "La Mañana", commentando a ultima mensagem do presidente do Rio Grande do Sul, sr. Getulio Vargas, á assembléa dos representantes, considera que varios paragraphos desse documento se referem ao intercambio com o Uruguay e affectam directamente "valiosos interesses do nosso commercio e da nossa producção, ao accusar-nos de contrabandistas".

"Depois de demonstrar o absurdo dessa accusação, diz: "Não podemos suspeitar no exito da politica economica adoptada pelo Brasil a mais leve sombra de hostilidade, só não o proposito de proteger a sua producção e commercio. A balança do nosso intercambio apresenta um saldo em nosso favor e isso nos habilita a adoptar medidas de defesa para compensar as possiveis perdas e augmentar as tarifas aduaneiras, na falta de melhores e mais convincentes argumentos".

PARA AS FESTAS DE NATAL

"Santa Catharina"

A Rainha das Loterias offerece,

AMANHÃ

100 contos

POR 25$000

DIA 27

500 CONTOS

(PLANO SEMESTRAL)

Bilhete inteiro . 150$000

Decimo . 15$000

Foi decretada a lei marcial em Kabul

Calcutá, 18 (U. P.) — Viajantes que aqui chegam de Peshawar dizem que foi decretada a lei marcial em Kabul, obrigando-se o fechamento das casas ao pôr do sol. E' grande o numero de prisões.

Esmerilhando valvulas

Os motoristas preoccupam-se com toda razão de mandar esmerilhar, de vez em quando, as valvulas do automovel. Alguns aproveitam o dia de folga para fazer o mesmo com o seu proprio motor, tomando um laxativo que lhes refresca os intestinos. Identico cuidado periodico devem ter os rins e a bexiga, [illegible] onde são eliminados muitos residuos do organismo. Com o uso dos comprimidos Bayer de Helmitol que, dissolvidos em agua [illegible], se transformam em deliciosa limonada, lavam-se os rins e a bexiga, eliminando os uratos, toxinas e microbios nocivos. Deste modo estes orgãos ficam em melhores condições de funccionar, como acontece com as valvulas depois de esmerilhadas.

O Helmitol é um insuperavel medicamento contra cystites, pyelites, inflammações da urethra e como prophylactico contra varias doenças infecciosas. (1778)

Exonerou-se o chefe de estado maior da Milicia Fascista

Roma, 18 (U. P.) — Exonerou-se o sr. Bazan, chefe do Estado-Maior da Milicia Fascista, que será substituido pelo ex-governador Terruzzi. O nome do sr. Bazan está incluido na lista de novos senadores a ser publicada no dia 23 do corrente.

A CITY IMPROVEMENTS DE SANTOS VAE PASSAR PARA A LIGHT

Os directores da primeira são favoraveis ás propostas da segunda

Londres, 18 (U. P.) — Os directores da City of Santos Improvements consideram favoravelmente a proposta formulada pela Brazilian Traction Light and Power para a compra das suas acções ordinarias ao preço de duas libras, dezesete shillings e seis pence cada uma, com a acceitação condicional de um numero sufficiente de accionistas, no dia 15 de janeiro do anno proximo.

Essa compra dará á Light pelo menos 75 por cento das acções ordinarias. A Light reserva-se o direito, até 24 de janeiro, de rejeitar a offerta ou comprar as acções offerecidas, se 75 por cento dos accionistas não acceitarem o negocio até 15 de janeiro.

SUBSIDIOS PARA A HISTORIA

Como morreu Solano Lopes á margem do Aquidaban

Sobre este assumpto, escreveu de Porto Alegre o sr. Adalberto Pereira da Camara:

"Sr. director: — O caracter imaginoso que o sr. Bemvindo Meira imprimiu á carta divulgada, ha dias, por vosso jornal, sob o titulo que encima as presentes linhas, obriga-me a importunar-vos, solicitando a publicação destas.

Pretende aquelle senhor restabelecer a verdade sobre a morte de Lopez, relatando o que diz ter ouvido, ha 28 annos, e, portanto, 30 após a guerra do Paraguay, do medico do Paço Imperial, barão Ribeiro de Almeida.

Quero crer na boa fé do senhor Bemvindo, embora muito e muito [illegible] nal memoria, de quem consegue reproduzir [illegible] uma narrativa oral feita ha mais de um quarto de seculo.

Mais é, sem duvida, lamentavel que essa boa fé o deslumbre ao ponto de querer transformar em historia a novella em que apparece o general Camara a perseguir Solano Lopes, em correrias fantasticas ás margens do Aquidaban, até ferir, por um milagre de balistica, o abdomen de seu inimigo, quando este fugia desabaladamente...

Não vos faz lembrar, sr. director, semelhante conto aquella caçada de que fala Cornelio Pires, com o chiste de sempre, e na qual um caipira paulista assombra o mundo com a precisão inimitavel de seus tiros?

Ao depoimento, declaradamente singular, do sr. Bemvindo, poderia eu contrapôr a palavra de numerosas e respeitaveis testemunhas presenciaes dos successos a que aquelle se refere, a autoridade dos documentos publicos que os registraram, a lição dos mais sagazes e prestigiosos historiadores que os inquiriram. Mas, para que?

Para que recordar as paginas immortaes do Diario do Exercito em que o insigne Visconde de Taunay, secretario do estado maior do Conde d'Eu, a quem acompanhou em toda a "campanha das cordilheiras", até o desfecho de Aquidaban, esculpiu, com o vigor e o brilho dos que não mentem, os actos de bravura e sacrificio de nossos maiores?

Para que expôr a copiosa correspondencia com tanto carinho guardada pelos descendentes do Visconde de Pelotas e onde refulgem, intemeratos, o valor militar e a nobreza moral daquelle genuino representante de nosso glorioso exercito?

Para que, se o sr. Bemvindo prefere, a testemunhos escriptos e solennes, as suggestões de palestras intimas, á austeridade da historia sem enfeites, os devaneios da mais romanesca imaginativa?

Como neto, que sou, do marechal José Antonio Corrêa da Camara, e, principalmente, como patriota, limito-me a lavrar, deste modo, o meu protesto, certo de que, publicando-o, vosso jornal dará mais um digno exemplo de amor á verdade e de amor ao Brasil. — Do patricio attento — *Adalberto Pereira da Camara*, Duque de Caxias, 868, Porto Alegre."

LAVE A SUA CASA

com

CRUZWALDINA

exterminando assim, de modo seguro e economico, pulgas, piolhos e outros insectos tão perigosos na transmissão das mais graves enfermidades.

A' venda em toda parte (1409)

Um grande incendio no centro da cidade

A "Passadeira Ideal" na rua do Rosario, completamente destruida pelas chammas

Outros edificios e estabelecimentos prejudicados — A acção dos Bombeiros — A quanto montam os prejuizos

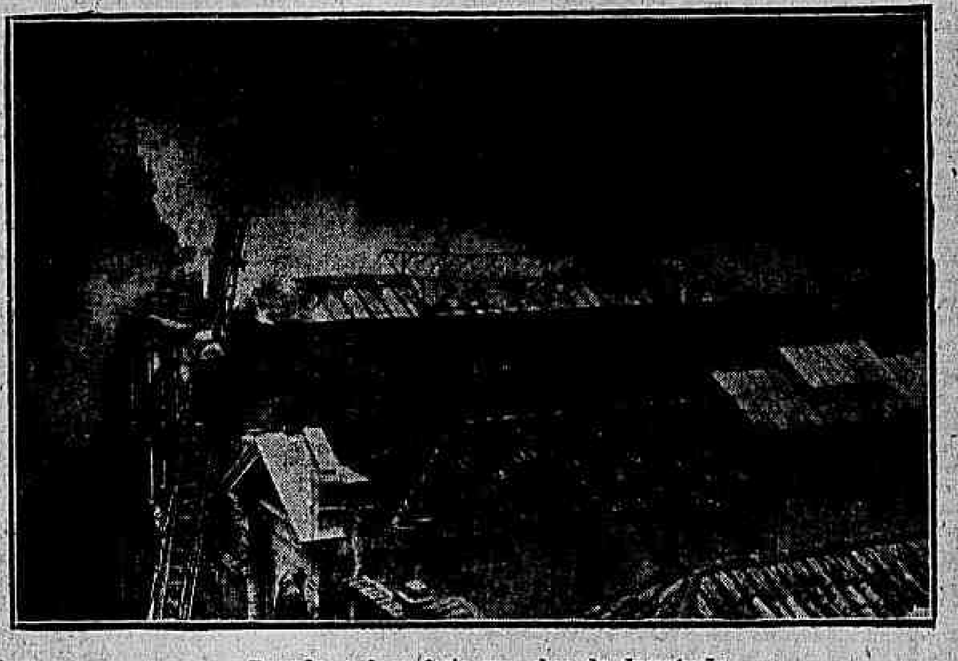

Quando o fogo fazia sua obra de devastação

Ainda não está esclarecida a origem do fogo que, hontem, cerca do meio dia, destruiu o predio n. 148 da rua do Rosario, em cujo pavimento terreo funccionava a Passadeira Ideal, estabelecimento em que se passavam roupas por processos rapidos.

Ha duas versões sobre a causa do sinistro. Segundo uns, um empregado teria esquecido uma das passadeiras sobre a mesa que em pouco tempo, feita em labaredas, se communicava com os mostruarios e outros moveis; conforme outros, a chamma de um dos fogareiros ter-se-ia desviado para a mesa em questão e dahi a sua propagação.

De um modo ou de outro, o certo é que o fogo se communicou rapidamente com os mostruarios da referida casa, tomando no fim de pouco tempo.

No 1º andar estava installada a Commissão Central dos Criadores de Cavallo Puro Sangue e, no 2º, uma pensão familiar de propriedade de d. Maria Thereza Ribeiro.

Ao fim de pouco tempo, a rua, em baixo, ficou entulhada de moveis e roupas, dominando o alvoroço geral os gritos de d. Maria Thereza que, da sacada, atirava para fóra tudo o que estava ao seu alcance. Pouco depois ella descia, a lastimar-se dos prejuizos que tivera com o incendio.

O ALARMA E O PEDIDO DE SOCCORRO AOS BOMBEIROS

Quando as chammas irromperam, varios empregados da Passadeira Ideal procuraram abafal-as a baldes dagua. Verificando a nullidade dos seus esforços, deram o alarme, correndo, nessa occasião numerosos populares para a porta do estabelecimento. Pediram soccorros aos bombeiros.

Compareceram promptamente os da Estação Central, sob o commando do tenente Paula Costa. Chegado ao local, aquelle official verificou a insufficiencia dos elementos que dispunha para o combate, pedindo, então, reforços. Nessa occasião chegava o commissario Ancora da Luz, do 3º districto que, embora com energia, soube dirigir serenamente os serviços de protecção á acção dos Bombeiros. Os populares, que se agglomeravam junto ao predio sinistrado, foram afastados com urbanidade e os trabalhos de extincção puderam ser executados sem estorvo.

O ESFORÇO DOS BOMBEIROS

Vieram novos soccorros da Estação Central dos Bombeiros, agora commandados pelo coronel Maximino Barreto, o qual assumiu a direcção geral dos serviços. Como sempre fazem, os Bombeiros trataram primeiramente de isolar o predio sinistrado, mesmo porque as labaredas já ameaçavam os de ns. 146 e 150.

As escadas "Magyrus" foram postas a trabalhar e, emquanto alguns atacavam o fogo de frente, outros o faziam pelos fundos do edificio, sobre o telhado da casa n. 91 da rua Buenos Aires, onde funcciona o estabelecimento commercial atacadista da firma Gustavo & Companhia.

UM ASPECTO DO LOCAL

Como é natural, o trecho em que se achava a "Passadeira Ideal" ficou interceptado ao transito geral. Desde que o fogo teve inicio, começaram a atirar moveis e objectos varios dos dois pavimentos superiores do edificio attingido pelas chammas.

A EXTINCÇÃO DO FOGO

Horas após iniciado o combate ás chammas, os Bombeiros davam por terminado os seus serviços. O fogo foi extincto, embora não fosse possivel salvar o predio n. 148, que ficou completamente destruido.

Os Bombeiros se retiraram ficando apenas tres ou quatro praças encarregadas da extincção dos braseiros.

UM BOMBEIRO FERIDO

Durante a luta contra o fogo, o sargento n. 540, José Fulgencio da Silva, quando arrombava uma janella, teve a mão direita cortada por uma lasca de vidro.

OS PREJUIZOS SÃO CALCULADOS EM CERCA DE 300:000$000

Não ha precisão sobre os prejuizos, que são, todavia, calculados em cerca de 300:000$.

Os valentes soldados do Corpo de Bombeiros empenhados em luta contra o fogo

O predio em que funccionava o referido estabelecimento pertencia ao espolio do sr. Francisco Antonio da Costa, fallecido ha cerca de um mez. Estava alugado ao commendador Antonio Ferreira Botelho, o qual, presentemente se acha na Europa, e segurado na Companhia Argos Fluminense, por 150:000$.

O sr. Alvaro Nascimento tambem tivera seu estabelecimento no seguro mas, terminado ha pouco tempo, não foi informado.

O presidente Hoover

(Continuação da 1ª pagina)

Antonio Massa, Corrêa de Brito, Fernandes Lima, Gilberto Amado, Pedro Lago, Teixeira de Mesquita, Feliciano Sodré, Paulo de Frontin, Bueno Brandão, Adolpho Gordo, Marins Camargo, Celso Bayma, Pedro Celestino, Vespucio de Abreu e Olegario Pinto.

A HOMENAGEM DO INSTITUTO HISTORICO

O Instituto Historico e Geographico Brasileiro, por intermedio dos seus socios effectivos ministro Helio Lobo, capitão de fragata Francisco Radler de Aquino e capitão-tenente Carlos da Silveira Carneiro, nomeados pelo conde de Affonso Celso, comparecerá ao desembarque do presidente Herbert Hoover, a quem cumprimentará e reiterará o convite, já expedido por um radiogramma, para que o eminente estadista norte-americano visite a tradicional associação historica.

Será offerecido ao presidente Hoover um jogo da Introducção Geral do "Diccionario Historico, Geographico e Ethnographico do Brasil", obra editada pelo instituto para commemorar o centenario da Independencia do Brasil e que, por occasião do seu apparecimento, despertou unanimes louvores. Os volumes destinados ao presidente Hoover serão luxuosamente encadernados.

A A. B. I. E OS JORNALISTAS AMERICANOS

A Associação Brasileira de Imprensa offerece aos jornalistas americanos que acompanham o presidente Hoover um banquete, que se realizará na sexta-feira, ás 8 1|2 da noite, no Club dos Bandeirantes.

Durante o banquete, far-se-ão projecções cinematographicas de vistas brasileiras.

FICARA' ADDIDO AOS JORNALISTAS AMERICANOS

Agindo em nome da embaixada americana, American Society, e Camara Americana de Commercio do Rio de Janeiro, o senhor Gregory H. Eickhoff, enviado especial do Departamento de Commercio em Washington, ficará addido aos jornalistas americanos e outros membros da commissão Hoover durante a sua estadia no Rio de Janeiro.

A ASSOCIAÇÃO CHRISTÃ DE MOÇOS E OS MARINHEIROS DO "UTAH"

A Associação Christã de Moços, annuindo ao pedido que lhe foi dirigido pela colonia americana e pelo embaixador Morgan, está organizando a commissão para a recepção dos marinheiros americanos.

O sr. V. P. Bowe, secretario geral da A. C. M. de S. Paulo, e seu auxiliar sr. Gallyon, virão especialmente para orientarem as commissões que estão encarregadas de receber os tripulantes do couraçado "Utah".

Uma commissão constituida pelos srs. dr. Luiz Carpenter, actual presidente da A. C. M., H. P. Clark, secretario geral, José Luiz Fernandes Braga Junior e H. C. Tucker, socios fundadores, solicitaram e obtiveram uma audiencia com o presidente Herbert Hoover, ás 6 horas da tarde do dia 21.

Essa commissão irá saudar, na pessoa do presidente Hoover, o povo americano, a quem a Associação Christã de Moços do Rio de Janeiro está ligada por profundos laços de gratidão.

A CAMARA AMERICANA DE COMMERCIO NO BRASIL HOMENAGEIA

A Camara Americana de Commercio no Brasil resolveu homenagear os jornalistas americanos que fazem parte da comitiva do presidente Hoover, outras personalidades gradas e além da officialidade do cruzador "Utah", os jornalistas cariocas e os representantes dos principaes jornaes estrangeiros actualmente no Rio, offerecendo-lhes um almoço no Beira-Mar Casino, ás 12,30 de domingo, 23.

(1347)

COM OS CORREIOS

Um nosso assignante, que se acha eventualmente em Sant'Anna de Pirapetinga, em Minas, reclama-nos o extravio do seu jornal, que ha dez dias não lhe chega ás mãos.

Quanto a culpa diz, não saber a quem cabe, si á agencia de Cordeiro, de onde lhe remettem a folha, si da repartição geral aqui.

Foi rescindido o contrato

O ministro da Agricultura resolveu rescindir, a pedido, nos termos da clausula III, o contrato celebrado em 12 de novembro de 1926, com o sr. Antonio Menezes Sobrinho para servir na qualidade de director da Estação Geral de Experimentação de Barreiros, em Pernambuco.

LIA TORA'

Com encantadoras photographias da formosa Estrella carioca, no seu primeiro film "A Dama Velada", o numero especial de NATAL DE SELECTA, posto á venda hoje, com 100 paginas, insére, além de algumas dezenas de enredos, numerosas e interessantes informações, e argumento completo de "A Dama Velada". (1410)

Quando comprar o bilhete do Natal lembre-se do Centro Loterico á Travessa do Ouvidor, 9

(D 36791)

Distribuição de brinquedos a creanças orphãs

A Sociedade de S. M. União Familiar Perfeita Amisade fará distribuir amanhã, ás 7 1|2 horas da noite, donativos e brinquedos ás creanças orphãs dos nossos antigos consocios, á rua Luiz de Camões n. 36, sobrado.

A distribuição será feita pessoalmente por d. Adela de Cardoso Duarte.

Ao Monopolio da Felicidade

04387 — 25 CONTOS

Vendidos hontem no balcão desta sempre feliz casa, que venderá depois d'amanhã mais 200 contos do *Natal*, custando o bilhete 16$.

14, Travessa d'Ouvidor 14.

UMA OBRA GENEROSA

O Hospital de Nossa Senhora da Conceição de Ramos

Os membros do directorio da Veneravel Irmandade de N. S. da Conceição de Ramos estão se desdobrando em actividade para levar a effeito uma das obras mais generosas que podem executar dentro do programma a que se propuzeram no prazo de sua administração: a construcção de um hospital.

Esse objectivo avulta, ainda, quando se sabe que o hospital a ser construido, o será nos suburbios da Leopoldina, desde, hoje, a despeito da sua população densa, não existe um unico estabelecimento de caridade, uma casa de saude, siquer.

Não carece de elogio, pois, tão elevada iniciativa. A construcção do hospital em um paiz, aliás, onde os hospitaes são tão escassos, recommenda, por si só, toda a grandeza do intuito dos generosos membros da Veneravel Irmandade. E por isso, sabendo-se que em beneficio de sua realidade será levado a effeito, domingo, dia 23 do corrente, um festival no campo do Botafogo Football Club, á rua General Severiano, é de esperar-se seja grande a affluencia áquelle local, uma vez que o producto da venda das entradas reverterá em beneficio da generosa obra.

Os crimes praticados por emigrantes italianos

O movimento provocado no clero italiano em virtude do assassinio do conde Nardini

Serge di Modugno, assassino do Conde Nardini vice-consul da Italia em Paris, perante o Tribunal do Sena. Em baixo vê-se o seu advogado, o dr. Henry Torres

Roma, novembro — Alarmado com o grande numero de crimes praticados por emigrantes italianos, o clero acaba de tornar conhecido o seu proposito de intensificar entre elles uma especie de "campanha religiosa" no sentido de lhes assegurar nova orientação.

A attenção da Egreja voltar-se-á, de preferencia, para as grandes cidades, como Nova York, Chicago e varias outras onde existem até sociedades de malfeitores.

Ha tempo, a Congregação Consistorial de Roma, preconizou a necessidade de auxiliar religiosamente" os emigrantes italianos e agora acaba de ser designado o dia 2 de dezembro para preces especiaes em seu favor.

A arrecadação feita em todas as egrejas italianas onde se realizarão as cerimonias religiosas, será destinada ás missões religiosas que devem actuar entre os emigrantes italianos. A junta central de Acção Catholica tambem está agindo a esse respeito, já tendo mesmo conseguido a adhesão de todas as associações catholicas da Italia. A "campanha religiosa" consistirá principalmente em augmentar o numero de padres que devem agir entre os emigrantes em todo o mundo.

A idéa, aliás, não é nova, porquanto já foi organizado ha tempo um collegio pontifical com o fim de preparar padres para a propaganda religiosa entre os emigrantes italianos que se elevam a mais de 10.000.000.

LOTERIAS DO NATAL

DEPOIS DE AMANHÃ

200 contos

POR 16$000

SABBADO

500 contos

POR 48$000

CENTRO LOTERICO

Travessa do Ouvidor, 9

(D 36789)

BOLIVIA-PARAGUAY

Uma resposta do Paraguay á Liga sobre o conflicto

Assumpção, 18 (U. P.) — O Ministerio do Exterior, respondendo á nota que lhe enviou, em nome da Liga das Nações, o sr. Briand, diz haver recebido a sua communicação citando a accusação boliviana de que as forças paraguayas haviam atacado os fortes bolivianos. O governo paraguayo protesta energicamente contra tal "falsificação da verdade", e affirma que o Paraguay, desde o inicio, decidira acceitar qualquer fórma de mediação e inquerito, emquanto a Bolivia se recusava.

Termina declarando haver acceitado os bons officios da Conferencia Pan-Americana reunida em Washington.

DELEGACIA GERAL DO IMPOSTO SOBRE A RENDA

Requerimentos despachados

Raphael Matheus, fazendo pedido — Archive-se. O caso já está resolvido por essa delegacia geral, de cujo acto cabe recurso para instancia superior na fórma da lei.

Caetano Di Trani, devolvendo notificação — Pague com revalidação o sello do requerimento.

João da Silva Pereira, pp. Edward Ashworth & Cia., lançamento "ex-officio" — Em face do officio do delegado fiscal do Pará, cancelle-se o lançamento "ex-officio".

João Antonio dos Santos, apresentando balanço — Receba-se, procedendo-se á revisão immediata.

Joaquim da Veiga Martins, enviando declaração — Receba-se em termos.

Joaquim Augusto Fernandes, idem, idem — Receba-se, procedendo-se a revisão immediata.

João Constantino Peixoto, idem, idem — Receba-se em termos, e proceda-se ao expediente necessario.

Norton, Megaw & Cia. Ltd S. A., pedindo certidão — Certifique-se o que constar.

Companhia Mercantil Brasileira, idem, idem — Certifique-se, em termos.

Manso & Cia. Ltd., idem, idem — Certifique-se em termos.

Samarão Filho & Cia., reclamando contra lançamento — Proceda-se ao lançamento supplementar da declaração 4.669, de Gesmino Rodrigues Samarão, de accordo com o calculo retro.

Armando Lima, reclamando contra lançamento — Pague com revalidação o sello do presente.

Antonio Rodrigues & Moder no pp. Felisberto Alves, idem, idem — Prove estar habilitado a requerer pelo interessado.

Pedro Braga, idem, idem — Comprove o allegado dentro de 15 dias.

Os titulos da City of Santos na praça de Londres

Londres, 18 (U. P.) — Os titulos da City of Santos Improvements fecharam hontem a cincoenta shillings, após a noticia de que a Brazilian Traction Light and Power estava negociando adquirir as acções ordinarias.

SEM UMA PALAVRA DE COMMENTARIO

O Centro Loterico em sua nova séde á travessa do Ouvidor n. 9, pagou em cinco dias as seguintes sortes grandes:

14.677	200 contos
9.755	100 contos
12.449	100 contos
4.067	30 contos

(D 36790)

Entre o bonde e o caminhão

Ficando imprensado entre um bonde em que viajava como "pingente", na rua da Alfandega, e uma carroça que se achava parada junto á calçada, Manoel Pereira Figueiredo, teve uma costella partida.

Levado á Assistencia, foi medicado, recolhendo-se, depois, á sua residencia á rua Alzira Valdetaro n. 64.

UM TREM DYNAMITADO NO MEXICO

Mexico, 18 (U. P.) — Um grupo de bandidos dynamitou um trem entre Guadalajara e Colima, perto de Quemado. Saiu ferido um soldado. Os bandidos fugiram. A locomotiva e os carros do Correio e de bagagem viraram.

Licenças concedidas hontem pelo ministro da Marinha

Por portarias de hontem, do ministro da Marinha, foram concedidas as seguintes licenças:

Um anno, ao capitão de fragata commissario, Henrique Alberto Madeira, para tratamento de sua saude; seis mezes, ao sargento ajudante do Corpo de Sub-Officiaes da Armada, Cicero de Lima Pontes; ao ex-marinheiro nacional, Florivaldo Dias dos Santos, para residir fóra do Asylo de Invalidos da Patria, no Estado de Sergipe, percebendo o soldo e o valor da etapa; ao ex-marinheiro nacional, asylado, Antonio Avelino Ferreira Junior, para residir fóra do Asylo de Invalidos da Patria, nesta capital, percebendo o soldo e o valor da etapa; tres mezes, em prorogação, ao operario de 3ª classe da Officina de Torpedos da Directoria do Armamento, Eduardo Mally Fracho, para tratamento de sua saude; e tres mezes ao marinheiro nacional, cabo, invalido asylado, Antonio da Silva, para transferir sua residencia desta capital para o Estado da Bahia, percebendo o soldo e o valor da etapa.

EXPEDIENTE

ASSIGNATURAS

Interior — Anno...... 60$000
Semestre. 35$000

EXTERIOR — ANNUAL
Europa (Hespanha exclusive) . . . 140$000
Hespanha, America do Norte, Central e do Sul . . 80$000

EXTERIOR — SEMESTRAL
Europa (Hespanha exclusive) . . . 70$000
Hespanha, America do Norte, Central e do Sul . . 45$000

Numero avulso .... 200 rs
Idem atrazado .... 400 rs

Aos nossos assignantes pedimos mandarem reformar as suas assignaturas até 31 de dezembro, afim de evitar qualquer reclamação por falta da remessa da folha.

As assignaturas podem começar em qualquer época, mas terminarão sempre em 30 de junho ou 31 de dezembro.

O preço da assignatura annual é de 60$000 e o da semestral de 35$000.

Toda a correspondencia que se referir a este assumpto, quer ordinaria, quer registrada, e bem assim os valles postaes, deve ser dirigida ao gerente V. A. Duarte Felix.

TELEPHONES:
Director, 1558 C. Redacção 5698 C. Gerente 2072 C. Administração, 37 C. Endereço telegraphico "Corremanhã".

VIAJANTES

Percorrem a serviço deste jornal o Estado do Rio, o sr. Francisco da Silveira Salomão; o Estado de Minas, os srs. Braulio Modesto e Eurico Bastos de Faria e o Estado do Espirito Santo, o sr. Carlos Rollin.

Avisamos aos nossos annunciantes que só deverão pagar suas contas aos cobradores devidamente autorizados pela gerencia do "Correio da Manhã", ou pelo chefe da nossa secção de publicidade sr. Felippe E. de Lima.

HYGIENE DO ESPORTE

A educação physica apaixona hoje todo o mundo, convencido de seus extraordinarios beneficios sobre a saude physica e a saude moral. Entre nós não tem conto o numero de clubs de football, sendo tambem muitas as sociedades esportivas que se entregam á pratica das fórmas da actividade muscular. Nas escolas já se nota assignalado pendor pela gymnastica, tendo mesmo a ultima reforma da instrucção primaria do Districto Federal reservado situação de relevo.

Mas, se nos atiramos com amor á actividade muscular, [illegible] a fórma a alcançar o maximo do beneficio que ella poderia trazer á nossa raça. Ha muitas falhas nesse impeto desordenado [illegible] os nossos patricios [illegible] desenvolvimento de sua robustez. Cada um, aqui, decide de seu destino, em materia esportiva, e de accôrdo exclusivamente com as suas sympathias, sem procurar saber qual o esporte que melhor se lhe adapta com as condições geraes de seu organismo. Falta-lhes o contrôle do medico, ou melhor, do physiologista, sem o qual a gymnastica [illegible] muscular, ao invés de beneficas, tornam-se até nocivas.

Ha pouco tempo, de volta de sua viagem aos Estados Unidos da America do Norte, o dr. Pontes de Miranda fez, na Sociedade de Medicina e Cirurgia, uma conferencia mostrando o rigor com que, naquelle paiz, são examinados [illegible] os aviadores. Os americanos nos differentes campos de aviação, têm seus pilotos sob um contrôle medico [illegible]. E' mesmo a essa assiduidade em examinal-os e ás difficuldades de que se cerca a concessão de uma carta de piloto, que se attribue a raridade dos desastres de aviação naquelle paiz. Contou-nos o dr. Pontes de Miranda que, na qualidade de medico, mostrou interesse em ver como seriam ministrados, no caso de um desastre, os primeiros soccorros ás suas victimas. Responderam-lhe que essa hypothese [illegible].

Mas esse rigor, os americanos não o empregam, exclusivamente para mistér de tamanha relevancia. Aquella raça esportiva por excellencia [illegible] a saude [illegible] um legitimo ideal [illegible] a educação physica para a pratica dos esportes. [illegible]

Até em França, onde o problema de cultura physica não foi collocado no mesmo nivel a que o elevaram outros paizes, já se procura tratar esse importante thema sob o prisma da sciencia. Um dos ultimos numeros do "Bulletin Medical" publicou, a esse respeito, interessante artigo dos drs. Luis Merklen e Francisco Petroy, sob o titulo "O contrôle physiologico e medico das sociedades esportivas". Nesse trabalho se mencionam as provas a que deve ser submettido quem desejar, conscientemente, entregar-se á pratica do esporte [illegible] feito, não em um gabinete medico [illegible] A pessoa a ser examinada, no dia em que tal se fizer, deve ter tomado parte em nenhum exercicio [illegible]

dos medicos francezes, nunca deve effectuar-se no dia de uma competição esportiva. Parece logico que tal não deve ser o momento mais opportuno para julgar da aptidão de qualquer candidato; mas não padece duvida que toda vez que o sportman se vir na imminencia de uma competição, deve ser examinado, para que se possam aquilatar de suas possibilidades no momento.

Qual deve ser a orientação de um exame dessa natureza? Além de pesquisar os caracteres morphologicos do candidato, sua altura e peso, para determinar o indice de corpulencia de Bouchard (peso dividido pela altura), analyzam seus caracteres funccionaes. Nesse capitulo se inclue o exame da respiração, subdividido nos seguintes itens: a) perimetro thoraxico em inspiração e expiração forçadas [illegible] conforme determina o XV Congresso de Anthropologia; b) elasticidade thoraxica, ou differença entre os dois perimetros, de expiração e inspiração; c) indice de Piquet; d) capacidade vital; e) frequencia respiratoria; f) relação da capacidade vital com o peso; g) relação da capacidade vital com a altura. No mesmo capitulo tambem se inclue a circulação, isto é, a pressão arterial e o rythmo cardiaco. Esse exame do apparelho circulatorio é assás minucioso. Finalmente, até as urinas são analyzadas.

Talvez haja exaggero em muitas dessas provas. Mas, o que não deixa duvidas é a necessidade de praticar, entre nós, o exame physiologico dos que se dedicam aos esportes e mesmo daquelles que se iniciam na cultura physica. E' essa uma lacuna que as sociedades esportivas deveriam consummar.

Antonio Leão Velloso

Topicos & Noticias

Boletim do Tempo

Previsões para o periodo das 18 horas do dia 18 ás 18 horas do dia 19:

Districto Federal e Nictheroy — Tempo: instavel, com chuvas e trovoadas. Temperatura: elevada. Ventos: variaveis e frescos.

Estado do Rio de Janeiro — Tempo: instavel, com chuvas e trovoadas. Temperatura: elevada. [illegible]

[illegible]

O caso do Conselho

[illegible]

ceito moralizador contido no artigo 9 do decreto federal 12.395 de 1917. E' preciso, necessario e imprescindivel que tal incompatibilidade ou inelegibilidade esteja *definida em lei*.

Repita-se o tal relator a apontar uma lei definindo a inelegibilidade do malogrado intendente Laboriau.

As incompatibilidades estão definidas no decreto 12.395 de 14 de fevereiro de 1917 e as inelegibilidades no artigo 68 da lei 14.631 de 1921. Nem num, nem noutro existe a inventada pelo parecer.

O decreto 12.395 só fala no caso de morte no art. 15. E para que? Para mandar abrir a vaga. Consequentemente, mesmo deante da sophisticaria da commissão de poderes, a conclusão decente que se impunha era a da nova consulta ás urnas.

Não ha lei nenhuma definindo a incompatibilidade invocada pelo parecer. E exclusivamente na *definição em lei* é que, admittida a subsistencia do accessorio regimental, o que é muito discutivel, evitam nova eleição.

Iniquo e injusto!

O sr. Villaboim, respondendo na Camara aos apartes de um representante da minoria, o qual extranhava que os diaristas e mensalistas não fossem contemplados no projecto de augmento de vencimentos do funccionalismo, declarou [illegible]

Volta do calamitoso

[illegible]

to", foram retirados de bordo do vapor "Martha Washington".

[illegible]

Agitação parlamentar

[illegible]

Em Goyaz é assim...

[illegible]

Politicos e fallidos fraudulentos

[illegible]

Dupla nacionalidade

[illegible]

A exploração com as luvas

Entre nós, as leis parecem feitas mais para prestigiar e fortalecer os abusos. E no meio destes está a livre faculdade que os proprietarios têm de exigir e receber luvas dos seus inquilinos. De facilidade em facilidade, de transigencia em transigencia, de tolerancia em tolerancia, a situação agora já não tem outro aspecto senão o criminoso, que a distingue. E' um mal estar generalizado e contra o qual, mesmo tarde, urge uma medida de reacção dos poderes competentes, em beneficio da communhão social.

Outrora, ainda havia senhorios que se continham dominados por uma tal ou qual cerimonia. As luvas, reclamadas em cifras muito mais modestas, usavam o nome discreto de "joia", préviamente paga pelo locatario premido ao locador arrogante. Depois, avolumando-se a crise de habitações e de installações, ellas cresceram, subiram tão despudoradamente, que um prefeito houve — o sr. Sá Freire — que, sabendo que certa Irmandade, na cessão a prazo determinado de um immovel situado na avenida Rio Branco, do arrendatario arrancára a importancia de 300 contos, a titulo de luvas, convidou-a a confessar o acto, no sentido de melhor acautelar as prerogativas fiscaes.

Dir-se-á que essa grave questão das luvas tem por si o direito illimitado da propriedade, sagrado segundo o preceito constitucional. Entre nós a pobre e violadissima Constituição costuma muito ser invocada quando com ella se pretende sacrificar os anceios da collectividade. Entretanto, nos tempos actuaes, com as conquistas do socialismo, esse mesmo direito illimitado de propriedade já se comprehende de fórma differente, desde que, por sua causa, se chocam interesses antagonicos, ambos legitimos e respeitaveis. A funcção do governo, isto é, do Estado, é precisamente conciliar os ditos interesses dos seus governados.

Ainda que a concepção antiga desse direito prevaleça, sem permittir que sobre ella se abra o debate, não se justifica a inercia official. Vejamos: um industrial, um commerciante, um mecanico, um operario, emfim, tem a sua fabrica, loja ou officina em certo local, por contrato de sete ou oito annos. Ahi, consome elle uma parte de sua existencia laboriosa, não raro a melhor da mocidade cheia de iniciativas capazes e de esperanças. Trabalha, sem olhar sacrificio de conforto e de saude. A preço de esforços multiplicados e desmedidos, faz a sua clientela, orienta o rumo dos seus negocios, organiza as possibilidades de seu credito, pondo nisso tudo a sorte do seu e do patrimonio de sua familia, se é casado e tem filhos. Creou a sua propriedade, tão sagrada como outra qualquer. Mas, no fim do contrato, o proprietario, que o acompanhou com olhos de Tio Goriot, na evolução dos seus negocios, surge e exige, para a renovação do ajuste, cem, duzentos ou trezentos contos de luvas, conforme o vulto das ambições, sob pena de despejal-o do immovel locado, afastando-o do ponto. Impõe-se, queira ou não queira o outro, como seu socio forçado nos lucros obtidos. Avança criminosamente na propriedade da victima, propriedade que deve ser tão intangivel quanto a do seu algoz. Explora, extorquindo em luvas, na maioria dos casos, tudo quanto elle reservou em peculio justamente durante o tempo do arrendamento. E' ou não, egualmente, uma restricção odiosa ao direito de propriedade alheia?

Com as ordens religiosas, então, as explorações excedem de qualquer expectativa. Tornaram-se revoltantes. Ha ordens que são ricas, riquissimas e que constituem "industria" rendosissima para os que as administram. Bastam os exemplos constantemente repetidos que ellas dão, para se justificar uma providencia immediata e repressiva dos abusos alastrados. Os legados, que lhes chegaram ás mãos, foram feitos com intenções nobres e generosas, e são transformados em pasto de usura.

Contra tão clamoroso systema, que flagella a cidade, principalmente os industriaes, os commerciantes e os artifices do centro urbano, urge um paradeiro. Acabe-se com as luvas, instrumentos de cobiça desenfreada e impudente. Admitte-se que um proprietario — communidade religiosa, associação de classe ou simples particular — possa augmentar, terminado o contrato, os alugueis do seu immovel locado em 20 ou 25 °|° do estipulado anteriormente. Uma coisa razoavel e que resista a uma justificação decente. Extorquir, abocanhando os lucros do inquilino, sob a ameaça de coagil-o a uma mudança do ponto, que seria fatalmente o seu desespero, seguido da sua ruina, é que não é mais possivel que se tolere. E que na providencia que se houver de assentar se prescreva logo o prazo de seis mezes, no minimo, para que se processem e se concedam os mandados de despejo contra as officinas passiveis da pena, montadas num predio locado, attendendo-se a que a remoção de um estabelecimento dessa especie não se opera com a facilidade e a rapidez de uma simples casa onde só se encontram moveis de uso em domicilio ou mercadorias em deposito. O governo e o Congresso prestariam um serviço á communhão social se encarassem o assumpto com a seriedade, o bom senso e a decisão que elle está a requerer, dando-lhe a unica solução compativel com as necessidades geraes.

O sr. Manoel Duarte não quer festas

A 28 do corrente o sr. Manoel Duarte completa o primeiro anniversario da sua administração, no Estado do Rio. Amigos desse chefe de governo projectavam a realização de festejos, commemorativos da data que passa. A iniciativa chegou ao conhecimento do presidente fluminense, que logo endereçou uma carta á commissão promotora da homenagem, declarando-se agradecido á prova de sympathia, mas ponderando que não concordava com qualquer manifestação naquelle sentido.

Accrescentou que, com sua familia, resolvera passar fóra da séde do governo o supramencionado dia. A attitude do presidente do Estado do Rio, pelo contraste com a que teve, recentemente, o sr. Washington Luis, merece registro. O presidente da Republica mandou embandeirar e illuminar profusamente a cidade, homenageando-se por iniciativa propria, afim de fazer constar, fóra desta capital, que a população carioca está contentissima com o seu governo, já notavel por uma série de calamidades.

Engalanou-se para festejar a desvalorização da moeda, a carestia da vida, as privações com que lutam todas as classes e a politica de compressões que vem praticando, desde que entrou para o Cattete...

Entre incondicionaes

O sr. Aristides Rocha tem um velho teiró com o sr. Lopes Gonçalves, desde o tempo em que este, valendo-se da protecção suspeita de Arthur Bernardes, desejou preteril-o na senatoria pelo Amazonas.

Hontem, na commissão especial de reforma da lei de fallencias, o sr. Aristides aproveitou a opportunidade e fez grande elogio ao sr. Adolpho Gordo, attribuindo-lhe toda a gloria na feitura da mencionada reforma.

Ora, o relator geral da questão foi o sr. Lopes. Elogiando ao sr. Gordo, o sr. Aristides quiz dizer, indirectamente, que o senhor Lopes não merecia coisa alguma, porque não tinha feito nada.

Foi um golpe certeiro, não ha duvida; mas, a verdade é que o sr. Gordo não teve, no caso, senão o trabalho material de concatenar as emendas. A parte intellectual da reforma coube a outros e o sr. Aristides sabe muito bem disso.

No desejo de humilhar ainda mais, porém, o sr. Lopes, elle não hesitou em tecer lôas ao seu collega Adolpho Gordo, que, entretanto, no caso, serviu apenas de gato morto. Pandegos até nas coisas mais sérias!

A Camara e o Codigo Commercial

Foi neste fim de anno, que a direcção da Camara se lembrou de designar a commissão especial que deve estudar o projecto do Codigo Commercial, approvado pelo Senado, em fins do anno passado. Esteve o mesmo projecto incubando na poeira dos archivos da Camara, até agora. E curioso é que esta commissão sómente logrou reunir-se hontem. Comtudo, ainda se desincumbiu do seu dever, porque elegeu o seu presidente, sr. Mello Franco, e combinou a distribuição da materia a relatar entre membros. Por essa distribuição, cabe ao sr. João Mangabeira relatar a introducção do Codigo; ao sr. João Elysio, o Livro I, Tits. I e IV e o Livro IV; ao sr. Plinio Casado, Livro III, Titulo II; ao sr. Marcondes Filho, Livro II, Tit. III; ao sr. Annibal de Toledo, Livro II, Tits. I e II; ao sr. Clodomir Cardoso, Livro I, Tits. II e III; e ao sr. Afranio de Mello Franco, Livro III, Tit. I.

A commissão assentou que os relatores fizessem os seus estudos durante as férias.

Veremos se as férias parlamentares renderão alguma coisa... Já que pouco se trabalhou quando era tempo.

Patrimonio!

Extranhámos, não de ha muito, a existencia, no Piauhy, de fazendas pertencentes á União e atiradas a lamentavel e absoluto abandono. Uma dessas propriedades, conforme accentuámos, não teve a quem ser entregue pelo arrendatario, quando expirou o prazo do arrendamento, apezar de haver officialmente uma repartição que as superintende, a Directoria do Patrimonio Nacional.

Pelo correio, pessoa de confiança nos mandou um documento datado de 1777, com o qual se remetteu ao cofre real da Fazenda do Piauhy a quantia de dez contos de réis, proveniente do arrendamento de terras.

Ha 151 annos as fazendas rendiam dez contos; hoje ellas em nada concorrem para os minguados cofres publicos...

Exercito honorario

O marechal Pires Ferreira apresentou um projecto concedendo honras posthumas de general de brigada ao cidadão José Placido de Castro e mandando que sejam considerados coroneis honorarios do Exercito os cidadãos Gentil Tristão Norberto, Antonio Antunes de Alencar, Hyppolito Moreira da Silva e Rodrigo de Oliveira.

Já temos varios generaes nas condições desses que o marechal Pires quer galardoar. Temos o general Paim Filho, o general Ramos Caiado, o general Ataliba Leonel, o general Flores da Cunha, e mais alguns.

Para organizarmos um exercito honorario, só faltam os soldados... E' provavel que seja incumbido de arranjal-os o proprio senhor Ataliba Leonel.

Reajustamento esquisito

A liberdade do Congresso tóca ás raias do despropósito e a prova temol-a na redacção final do orçamento da Agricultura, approvado pelo Senado.

Em virtude de arranjos de camaradagem, quando se fazem reformas de regulamentos, certos directores apadrinhados obtêm dos ministros favores que depõem contra o criterio dos responsaveis pelo emprego dos dinheiros publicos. Não são poucos os directores que, além dos vencimentos, apanham a gratificação mensal de 300$000.

A proposta do orçamento mantinha as antigas gratificações de 300$000, mas agora, na redacção final, ellas apparecem elevadas para 450$000 mensaes. Se prevalecer o augmento de vencimentos como está proposto, os directores serão privilegiados e ficarão com 3:450$000 mensaes, mais do que os outros, além do automovel que á custa do Thesouro fazem rodar pelas ruas da cidade, mesmo em negocios particulares.

Como se legisla

A ninguem é licito desconhecer a lei. Se este axioma se applica a qualquer cidadão humilde, mesmo analphabeto, com que rigor deve ser tratado o deputado ou senador, que, na elaboração das proprias leis, mostram a mais absoluta ignorancia da legislação do paiz? Ainda numa das ultimas reuniões da Commissão de Justiça da Camara, apresentava o sr. Toledo uma emenda a um projecto que ainda está na ordem do dia.

Dispõe sobre a exploração dos serviços radio-electricos no paiz. Nessa emenda, se diz que nenhum accionista de companhias radio-electricas funccionando no Brasil poderá dar mandato de representação, nas assembléas, a estrangeiros.

O dispositivo novo chocou os membros da Commissão, que sabiam ser uma das caracteristicas do projecto o principio da nacionalização absoluta na constituição dessas companhias. E indagavam qual a razão de ser da emenda, se os estrangeiros já não podiam exercer tal mandato, uma vez que lhes era vedado possuir qualquer acção das mesmas empresas. E' quando o sr. Toledo confessa que não está ao par da legislação das sociedades anonymas. Não sabia que sómente podia receber mandado de representação nas assembléas das mesmas sociedades o accionista. Era um relator ás direitas, sobre o assumpto...

Eleições do Espirito Santo

As recentes eleições para prefeitos, no Espirito Santo, trouxeram surpresas notaveis. Reformada a lei eleitoral e o proposito de respeitar a liberdade das urnas, deram em resultado o triumpho da opposição em varios municipios, dentre os quaes o de Alegre, onde vicejava uma perigosa e chronica situação, agora caida fragorosamente sob o impeto dos opposicionistas.

Descontentes, naturalmente, com esse resultado, os situacionistas allegam, contra a opposição victoriosa, fraudes, violencias, etc.; coisas em summa que as minorias geralmente não podem fazer, por lhes faltar a força bruta! Vamos vêr como o presidente do Espirito Santo se conduz nessa emergencia...

No mundo politico

Impressões da Camara

O sr. Plinio Marques, na presidencia da Camara, pretendeu, hontem, fazer uma advertencia ao sr. Bergamini, quando o deputado carioca, falando de sua bancada, se voltou a um aparte que lhe viera das costas. O presidente de occasião da Camara quiz fazer valer uma letra exotica do regimento, quando determina que o deputado sómente póde falar dirigindo-se á Mesa. O sr. Bergamini riu, e não se perturbou. Observou ao presidente, por sua vez, que esse mesmo artigo regimental tambem prohibia que o deputado fumasse no recinto, ou fizesse ali uma roda de anecdotas. No momento, o sr. Bergamini não quiz apontar os que fumavam, mas tinha certeza que o proprio presidente do momento saboreava o seu charuto.

A ordem do dia da Camara está infestada de uma boa serie de projectos pessoaes. A ancia dos seus patronos é soltal-os, pleiteando, neste sentido, junto ao *leader*, os seus pedidos de urgencia. Mas, agora, votados os orçamentos, e tendo passado o projecto de augmento de vencimentos, a obstrucção do sr. Bergamini é mais uma garantia... em favor dos interesses do Estado. Então, observava um opposicionista ao *leader*:

— Nem sempre a obstrucção é inconveniente...

O projecto de augmento de tarifas de tecidos saiu da ordem do dia, e parece que o sr. Villaboim não tem muita pressa em vel-o approvado...

... e do Senado

Declarando ter esperanças em que o sr. Adolpho Gordo modificará um pouco a sua rispidez contra os que não são proprietarios, o sr. Frontin retirou, hontem, a emenda que havia apresentado á proposição que revoga a lei do inquilinato. Em consequencia dessa deliberação, o projecto foi immediatamente approvado em 2º turno, ficando o senador carioca com o direito de renovar, hoje, em 3ª discussão, as suggestões que inutilmente fizera no debate anterior.

O mais curioso de tudo isso é o sr. Frontin ainda ter esperanças numa impossivel modificação no espirito máo do sr. Gordo! Não. Não haverá clemencia alguma. O sr. Gordo, além de ser avesso a favorecer os pobres, está, no caso, cumprindo ordens e dellas não se afastará. A lei contra o inquilinato terá que ser votada tal como a Camara a enviou ao Monroe, a menos que o Cattete resolva o contrario.

Desse modo, não deve haver illusões a respeito.

A grande duvida, hontem reinante no Monroe, era saber qual o traje exigido para a recepção do presidente Hoover. Os vinte e um senadores nomeados para dar as boas vindas ao proximo visitante, andavam todos muito preoccupados com o caso. O sr. Aristides Rocha declarou logo que não tinha *frack* nem cartola, portanto, iria de paletot e de chapéo côco. O sr. Thomaz Rodrigues pretende comparecer vestido a rigor, e o sr. Olegario Pinto, se fôr ao desembarque, vae de casaca.

Emfim, cada um dos nomeados manifestava lá o seu ponto de vista sobre a questão.

A certa altura, para derimir as controversias, foi chamado o internacionalista Celso Bayma e este immediatamente insinuou que a vestimenta deveria ser *frack* e calça de lista, pois era assim que o protocollo do Cattete ordenava. Sempre a cumprir ordens...

Ao nosso ver, o coronel Bueno Brandão foi quem melhor falou sobre o assumpto: — "Nós estamos aqui a pensar nessas coisas — disse elle — e vão ver que o Hoover é capaz de desembarcar de palmbeach".

Foi hontem o ultimo dia de reunião da commissão especial incumbida de fazer a reforma da lei de fallencias. O sr. Adolpho Gordo leu um relatorio dos trabalhos do conclave, e, ao cabo, suggeriu aos collegas a approvação da redacção final, tal como elle a redigira. Os collegas acceitaram a proposta, subscrevendo immediatamente o trabalho apresentado pelo proponente. Entretanto, na hora de assignar o parecer, quem o firmou, como relator geral, foi o sr. Lopes Gonçalves, ao passo que o sr. Gordo assignou apenas como presidente.

Será que o sr. Gordo não quiz arriscar a sua fama de jurisconsulto, dizendo-se relator da materia?

A VOLTA DO REPROBO

NINGUEM ESQUECEU AS MISERIAS DO CONSULADO BERNARDESCO

Não sabemos se os collares de luz que o espirito festeiro do sr. Washington Luis mandou collocar na Avenida permanecerão, depois da partida do sr. Hoover, para a chegada do Reprobo, que já está a caminho do Brasil, tendo levado até Lisboa o peso do seu azar, na fórma de um nevoeiro que quasi custou o naufragio do "Asturias". Não sabemos se essa illuminação ficará; mas estamos certos de que o proposito do irmão siamez do torvo inimigo do Brasil é justamente o de mimal-o á sua chegada. Certo, entretanto, o proprio governo saido da olygarchia que partejou o covardão de Viçosa não terá duvida sobre a verdade de que entre os governantes e o ex-satrapa, de um lado, e o povo do outro, ha um abysmo cuja transposição é impossivel, principalmente quando a situação no paiz está perfeitamente definida. E neste caso, errará em preparar festejos para o individuo que o Rio de Janeiro odeia, a menos que tenha o proposito deliberado de espaldeirar o povo...

* * *

Dizem os scepticos por commodismo e os politicos sem vergonha que o brasileiro sabe esquecer depressa. Enganam-se. Elle esquece, sim, os peccados veniaes; nunca, porém, os peccados mortaes, assim como costuma premiar com o seu apreço aquelles que o não esquecem e que por elle trabalham.

O individuo que se espera como carga do "Alcantara", está no numero daquelles para quem nem o tempo, que tudo apaga, poderá trazer o perdão. Ha corações que sangram, nesta patria desmoralizada lá fóra, delapidada aqui, num regimen de tranquibernias e ladroeiras. Esses corações são os de paes, mães, viuvas e orphãos que o sadismo desse megolomano acovardado nas quatro paredes do Cattete multiplicou sobre este immenso Brasil, pelo gozo de se encarapitar no poder, de se apossar do Thesouro Nacional, com se apossára do de Minas, para ter dedicações e aulicos.

* * *

Passemos uma breve revista no que foi o seu reinado, que os historiadores deveriam deixar de registrar entre os nossos fastos, limitando-se a encher paginas com os nomes das suas victimas:

Vejamol-o candidato. Era o delapidador em pleno poder sobre os cofres de uma rica unidade da Federação. A mancheias, elle arrancava ás arcas do nobre povo mineiro o que representava muito da sua actividade, para a compra dos venaes, no mercado de *consciencias*, por intermedio da Recebedoria de Minas, tornando o coronel Libanio uma das figuras mais populares da campanha. Respondia á repulsa com o dinheiro que não era seu. Abafava os protestos da nação, com os encomios que lhe vendiam a tanto por linha os safardanas de uma especie de imprensa que o Brasil ainda possue. Lançado o seu nome, como suprema affronta á vontade popular, com o apoio de um governo que não queria ter um fiscal do seu passado ao deixar a curul, os aulicos de Bernardes lhe prepararam uma recepção que o povo heroico do Rio transformou na mais formidolosa, na mais justa, na mais estrepitosa das vaias de que ha memoria entre nós. Os nabos, as batatas pôdres e os ovos gorados despovoaram as quitandas cariocas, para "enfeitar" o carro que trazia afundado nas almofadas, raivoso mas apavorado, o torpe candidato que uma camarilha desmoralizada queria impor e impoz ao paiz.

* * *

Nos delirios da satisfação por se ver encarapitado no poder que ambicionava, o calamitoso proclamou que "o presidente saberia esquecer as offensas ao *candidato*". E foram taes as miserias com que *demonstrou* esse proposito, que sobreveiu a revolta de 1924, em seguida á deposição do presidente nilista do Estado do Rio, á intervenção na Bahia, á degolla do sr. Irineu Machado no Senado, emquanto que num esforço por assegurar que o *presidente* era o *mesmissimo* candidato, abriu os cofres publicos á voracidade dos seus bajuladores, dando mais ampla expansão aos seus rasgos de subornador. Homologou a offerta do "Jornal do Commercio" ao seu incrivel ministro do Exterior, e quem pagou o pato foi o Thesouro. E do começo ao fim do seu mandato enxovalhador, a cafila faminta dos que se acercavam do maior dos *mãos limpas* nunca encontrou o erario publico fechado á sua avidez. O dinheiro correu a rôdo para os bolsos dos safardanas, nos ominosos quatro annos de infamia bernardesca, como no mesmo periodo correu o sangue nobre da flor da nacionalidade, para tingir as mãos ao tyranno e dar-lhe uma satisfação doentia.

* * *

A revolução, então, fartou-o. Saciou-lhe a séde de vingança. Alliviou-o do odio apoplectico — e as suas veias estourariam se não se abrissem as dos seus inimigos.

De inicio, as masmorras se encheram de militares e civis que o Reprobo temia. E emquanto se lutava em São Paulo, elle batia palmas aos fuzilamentos do general Potyguara e aos planos do general Tasso Fragoso de, primeiro, envenenar a capital paulista a phosgeno e outros gazes terriveis e depois, bombardeal-a, o que se iniciou com pavoroso effeito... para a população civil!

Mas a revolução serenou. Serenou, e entretanto, os odios do regulo ficaram e não passou o martyrio dos brasileiros a quem elle a sua "troupe", ou fizeram anemiar-se nas prisões miseraveis; ou levaram á morte, como no sinistro "Campos", do Lloyd do sr. Cantuaria; como no penhasco da Trindade; como no subteraneo da ilha das Cobras; como na *malarilandia* do Oyapock — a Cleveland que consumiu centenas de vidas para gaudio do tyranno e para as zombarias canalhas do sr. Miguel Calmon, e do general Rondon; ou ainda como no sinistro segundo andar do edificio da policia, onde o cano de borracha e a palmatoria eram o *vomitorio* dos depoimentos de arranjo, quando o "suicidio" por uma janella celebrizada não suppria a falta desses depoimentos — do que é uma prova o caso Niemeyer.

Esses foram os *serviços* de Bernardes á terra brasileira. E Bernardes está a chegar, num transatlantico, para se considerar pelo olvido, redimido da responsabilidade de todos os seus crimes...

AOS NOSSOS ASSIGNANTES

Chamamos a attenção dos nossos assignantes, para a conveniencia de reformarem as suas assignaturas antes de 31 do corrente, afim de que as mesmas não sejam suspensas nessa data. Chamamos egualmente a attenção para o SEGURO CONTRA ACCIDENTE DE LOCOMOÇÃO — contratado com a Companhia Sul America Terrestres Maritimos e Accidentes (Ex-Anglo-Sul Americana, mesma Administração da Sul America) — que o "Correio da Manhã" offerece aos mesmos, a titulo de bonificação, sem augmento nos preços das assignaturas que continuarão a custar: Semestral, 35$000; annual, 60$000.

Aos nossos assignantes do interior recommendamos pedir informações detalhadas aos nossos agentes locaes.

A MUTUANTE S/A
Secção de Penhores
Rua 7 de Setembro, 179
JOIAS
Avaliação e taxas sem concurrencia
(17662)

Augmentou notavelmente a actividade economica — na Italia —

Roma, 18 (U. P.) — A repartição de estatistica da Confederação Fascista das Industrias publica dados demonstrativos que augmentou notavelmente a actividade economica do paiz desde outubro.

A grande procura de dinheiro determinou o augmento pelos bancos das suas taxas de desconto de cinco para cinco e meio por cento, sendo que os registros examinados apresentam um pouco numero de fallencias e nenhum augmento do numero de desempregados.

Após a renuncia do Conselho Nacional de Nice

Nice, 18 (U. P.) — Após a renuncia do Conselho Nacional, o principe Luiz, que é o soberano reinante, lançou uma proclamação lembrando ao povo os seus deveres de lealdades para com o governo, no actual momento.

PEDE O OBSEQUIO

de uma visita afim de escolher o presente de festas, a

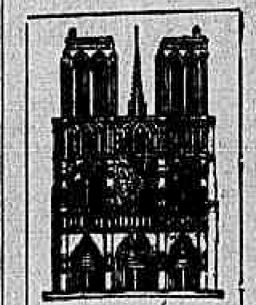

NOTRE DAME DE PARIS

Aproveite as GRANDES VANTAGENS que esta casa lhe offerece.

OUVIDOR 182

A' VENDA EM TODOS OS JORNALEIROS

(1346)

Loteria Federal

SABBADO

22 DO CORRENTE TRADICIONAL SORTEIO — DO — NATAL

500 contos

INTEGRAES E MAIS:

1 premio de	100	Contos
1 premio de	50	Contos
3 premios de	10	Contos
25 premios de	2	Contos
105 premios de	1	Conto

Distribue 6.330 premios no total de 1.440 contos por 48$000

Em todas as casas de loterias

A LOTERIA FEDERAL pela absoluta e proverbial LISURA dos seus sorteios e pela rapidez com que effectua os seus pagamentos, impõe-se como a melhor LOTERIA DO CONTINENTE. (1354)

Preços para contentar a todos

Natal de 1928

GRANDE VENDA

Rua Ouvidor, 105-107
" Carioca, 38
" Uruguayana, 9
" Camerino, 176
" Estacio Sá, 60

COM POUCO DINHEIRO UM BOM SORTIMENTO

A Vida Social

As mulheres de De La Gandara

Infelizes os artistas que só se occupam das mulheres! A gloria que dellas advem é tão ephemera que não chega a ser gloria.

Viveu ha uns dez ou quinze annos em Paris um dandy pintor, transplantado da Hespanha, que se chamava Antonio De La Gandara. Sua figura hirta, sua cabeça energica de toureiro, seu busto longo de cabellos negros e patillas classicas, davam-lhe um grande prestigio no ambiente parisiense de avant-la-guerre.

Enquanto Fragson e Mayol encantavam os flaneurs de Montmartre, e Mistinguette expunha a juventude das suas pernas espirituaes hoje decrepitas, Monsieur De La Gandara pintava as mulheres do grand monde com um pannache e uma elegancia de pasmar.

O burguez, o apache, o voyou, a midinette não lhe interessavam a palheta. Nas tardes de inverno da Avenida dos Campos Elyseos, catava as silhuetas mais ornamentaes para as suas telas, e o curioso é que a mulher isolada não lhe causava a menor impressão. Era preciso que a seu lado caminhasse um lévrier russo, decorativo como uma pluma, languido como uma odalisca, para que os seus olhos pasmassem deante della... e do cão. E era de vêr a pureza de linhas, a elegancia de composição, e a attitude que as figuras tomavam depois de fixadas pelo pincel do mestre. Parece que pintava com o seu proprio sangue, com a sua propria mocidade.

Essas telas, sendo o orgulho de certas galerias particulares de Paris, nunca figuraram em museus de Estados porque eram tidas como frivolas. E De La Gandara passou... Ninguem mais fala delle no Paris de hoje, retalhado de cubistas, dadaistas, futuristas, etc.... As mulheres fizeram um grande mal a De La Gandara. A despeito disso, elle envelheceu com ellas e morreu com ellas...

JOÃO DA AVENIDA.

Mulheres policiaes

Já não é mais da Europa que nos vem a luz da civilização e das novidades... E' da America do Norte!

Os norte-americanos divertem-se com as innovações as mais ousadas, em todos os terrenos. A municipalidade de Chicago, sob a égide de seu prefeito Mister Thompson, acaba de crear um corpo de mulheres-policias, com todas as formalidades do regulamento.

Parece que essas mulheres policiaes empregam, durante a perseguição dos criminosos mais terriveis e temidos, faculdades extraordinarias de astucia e engenhosidade.

Já varios sereez e ladrões que tinham conseguido, durante annos, neutralizar os esforços da policia masculina, foram descobertos e presos pelas detectives!...

Felicitamos as feministas de todo o mundo por mais essa grande victoria!

Pouco a pouco as mulheres vão invadindo todos os ramos de actividade dos homens, e ás vezes, com mais efficiencia e intelligencia.

Não estará longe o dia em que só reste para o sexo barbado a nobre e humanitaria profissão de ama de creanças... *Le monde marche*... E assim mesmo só a de ama-secca, bem entendido!...

Arte dentaria no Japão

O cirurgião dentista japonez extrae os dentes com os dedos, sem auxilio de nenhum instrumento de supplicio.

Segura com a maior pericia a cabeça de seu cliente no angulo maxillar, de maneira que a bôca seja forçada a ficar aberta. Depois, introduzindo o pollegar e o indicador da outra mão na bôca do doente, arranca, quando o caso é indicado, e no espaço de um minuto, cinco, seis, sete dentes do paciente, sem que este possa fechar as mandibulas, sem gemer, uma só vez ao menos.

Por mais inacreditaveis que essa operação possa parecer, o facto tem sua explicação natural quando se considerar de que modo os dentistas japonezes são preparados no exercicio de sua arte.

Sobre uma taboa de madeira, tenra, fazem-se varios buracos, e nestes buracos mettem-se cravelhas. Depois, esta taboa é collocada no chão e o aprendiz de dentista deve, com o indicador e o pollegar da mão direita, segurar e extrair as cravelhas umas após outras, sem quebrar nem maltratar a taboinha!...

Este exercicio recomeça seguidamente em taboas de pinheiro, de carvalho e finalmente da madeira mais resistente, e de cada vez as cravelhas são mais fortemente atarrachadas. Quando o aprendiz triumpha nesta derradeira prova, é signal de que está apto e póde exercer maravilhosamente sua benemerita profissão...

Para o album de Mademoiselle...

HELIOS E HEROS

Filhos meus — duas forças bem pe-
[quenas
Que amo, e das quaes sustar quizera o
[adejo;
Pequenas sempre fôra meu desejo
Tel-as, aconchegadas e serenas.

Filhos meus — delles vem, delles,
[apenas,
A humilhação servil em que me vejo;
Mas, se o penar a um filho é bemfa-
[zejo,
Para uma alma de mãe que valem
[penas?

Eu, que feliz, toda enthusiasmo, dantes,
Via os seres tornarem-se possantes,
Vejo-os crescerem com pezar, com zelos.

Vejo-os crescerem, ensaiarem threnos,
E, no entanto, quizera-os tão pequenos
Que pudesse nas mãos sempre trazel-os.

Gilka Machado.

Recital de modinhas

Foi um successo o recital de modinhas ao violão que a nossa interessante patricia senhorita Olga Praguer, realizou, hontem, á noite, no Instituto Nacional de Musica. O vasto amphitheatro do Instituto estava repleto quando a senhorita Olga Praguer appareceu em scena, sendo, então, acolhida com uma prolongada salva de palmas. Ella recita com uma voz encantadora e toca ao violão com uma leveza e uma graça admiraveis. Executou a capricho o programma, que constava de tres partes, tendo "bisado" diversos numeros, para attender aos applausos da assistencia. A' senhorita Praguer foram offerecidas varias corbeilles de flores.

A MODA PARISIENSE

As lentejoulas, muito usadas ha alguns annos atrás, estão novamente em evidencia nos enfeites para as senhoras. Aqui são usadas sobre fundo de velludo preto, que, num magnifico contraste, serve para realçar o seu brilho. Trata-se de um chapéosinho "estylo casquete" muito ligadinho á cabeça. No lado direito, bem por cima da orelha, acompanhando o cabello, vê-se uma ponta recurvada que dá mesma maneira que a copa, e é cravejada de lentejoulas prateadas. E' um modelo muito original e proprio para a noite, devido ao effeito causado pelo brilho das lentejoulas sobre o fundo negro.

NATAL

Rico sortimento de novidades em Bolsas, Carteiras, Leques e artigos de fantasia proprios para presentes.

CASA CAVANELAS — Ouvidor, 178

Festa escolar

Patrocinado por um grupo de professores e organizado pelas sras. Corina Leal e Sylvia de Barros, dois dos mais distinctos elementos do nosso magisterio municipal, realiza-se hoje no Cine Engenho de Dentro, no suburbio do mesmo nome um festival em beneficio da caixa escolar do 14º districto, ao qual concorrerão alumnos de varias escolas, cujos ensaios foram realizados carinhosamente sob a direcção daquellas duas professoras. Devendo ter inicio ás 6 horas da tarde, esse festival alcançará com certeza o mais brilhante exito, não só pelos fins a que se destina, como pelo programma, organizado de maneira muito interessante. O programma é este:

Primeira parte:

1 — Canção "Luar do Brasil", senhorita Nathalina.

2 — Dialogo "Patrôa declamadeira", Nylza e Jocelyna.

3 — Bailado "Sonho dos Gauchos, Isalda, Yolanda, Miracema, Iaraby, Edith, Isolda, Diva, Nizia, Olerina, Christina, Ezilda, Rachel e Djanira.

4 — Valsa, Jorge.

5 — Surpreza, charleston, Ocirema, Dirce e Eunice.

6 — Cançoneta "Morte de uma rosa", Maria José.

7 — Samba "Meu Sabiá", Iaraby.

8 — Gymnastica: Aracy, Eva, Aida, Juracy, Consuelo, Maria, Lygia, Umbelina, Iracema, Juracy e Jandyra.

9 — Orchestra.

Segunda parte:

10 — Sambo "Prato do dia", Yolanda, Isalda, Iaraby, Edith, Rachel, Christina, Diva, Rosina, Eunice, Sylvia, Olerina, Maria, Djanira, e Maria José.

11 — Charleston: Ilka, Aida, Carmen e Jorge.

12 — Cançoneta "A Rosa Desfolhada", Maria José.

13 — Cançoneta "Doutrina", Eunice.

14 — Orchestra.

15 — Bailado "Eden á Beira-Mar", Juracy, Maria Lygia, Umbelina, Juracy, Jandyra e Ottilia.

16 — Comedia "Arvore chorona", Jandyra, Alice, Adelaide, Irineu, Aurelia, e Aurea.

17 — Canção "Agonia de Pierrot", menina Maria José.

18 — Tango "Ary Cary", meninas Edith, Iaraby, Isolda, Rosina, Miracema, Diva Thereza, Sylvia, Nizia, Nermia, Rachel, Olerina, Yolanda, Elvira e Sejany.

A festa do sorvete

Promette revestir-se do maximo brilhantismo a festa ao ar livre que, fiel ás tradições, dará o Praia Club, angariando assim mais recursos para a obtenção de brinquedos para as creanças pobres de Copacabana. A "Hora do Sorvete" será realizada na tarde de domingo, 23 do corrente, e o exito dessa festa está assegurado pelas attracções que o comité do Club Copacabana offerecerá aos visitantes.

COPACABANA PALACE HOTEL

Reveillon de Anno Novo

31 de Dezembro de 1928

A'S 11 HORAS DA NOITE

Sempre o mais alegre e o mais elegante — Distribuição de lindissimo — cotillon —

Preço Rs. 50$000

Reservam-se mesas nas recepções do Palace Hotel e do Copacabana Palace.

Club Central

Realizar-se-á no proximo dia 21, a Hora de Arte, que estava marcada para a primeira semana deste mez, transferida em virtude dos lutuosos acontecimentos do "Santos Dumont". Tomarão parte as senhoritas Yolanda Peixoto, Odette Pereira, Yvonne Peixoto, Lourdes Moreira Ribeiro e os srs. dr. Walfrido Faria, João Pinheiro, José Varella e Walfredo Machado.

A directoria do aristocratico Club continua empenhada nos grandes preparativos para o reveillon deste anno, que será brilhantissimo.

DR. JAYME POGGI, de volta da Norte America e Europa reabriu consult. 5 Rua do Carmo. **Cirurgia geral**: utero, estomago, vesicula, prostata, etc. **Cirurgia plastica**: correção de rugas, seios, ventre, nariz, orelhas, ossos, cicatrizes, etc. Phone C. 0490, das 3 em deante, salvo ás quartas.

(D 0521)

Club dos Bandeirantes

No dia de Natal vae ser offerecida aos filhos dos associados do Club dos Bandeirantes uma festa, que terá inicio ás 3 horas da tarde, terminando ás 6 horas. No salão de honra do club armar-se-á uma arvore de Natal, com premios para as creanças portadoras de cartões numerados.

A commissão pede ao associado declarar quantos filhos pretende levar á festa, podendo a communicação ser feita pelo telephone.

Será observado o seguinte:

1ª classe — creanças de 3 a 6 annos de edade.

2ª classe — creanças de 7 a 12 annos de edade.

A's 5 1|2 horas em ponto, far-se-á a distribuição de premios.

LINHOS PUROS

Grande offerta de fim de anno ás Exmas. Familias Cariocas

Catran Irmãos

offerecem seu maravilhoso stock de Linhos Puros para todos os usos por preços nunca vistos.

Largo da Carioca, 10-1º

Tel. C. 5396 — Junto á "A Noite"

Conclusão de curso

Com brilhantismo, defendeu these perante a congregação da Faculdade de Medicina desta capital, o dr. João Lessa de Azevedo, que por esse motivo foi alvo de manifestações de apreço por parte de seus parentes, collegas e amigos.

— O dr. Frederico Link, que acabou de concluir o curso theologico no Seminario Theologico Baptista do Rio, submetter-se-á hoje a um exame theologico no templo da Egreja Baptista no Meyer, á rua Dias da Cruz n. 213. A banca examinadora compor-se-á de pastores, professores e diaconos de egrejas baptistas desta capital. O exame será publico e começará ás 7.30 minutos da noite.

Atlantico Club

Raros são os clubs elegantes desta capital que se preoccupam tanto com o prazer espiritual de seus associados como o Atlantico Club, de Copacabana, não obstante o carinho com que os seus dirigentes tratam, tambem, da cultura physica da mocidade ali reunida e onde já se encontram apreciaveis athletas que, em continuas competições com outros clubs desta capital, têm colhido magnificos triumphos para as suas côres.

Assim, após o inexcedivel brilho de que se revestiram todas as suas festas da ultima estação de elegancia, o "Atlantico" vae realizar, na noite de 24, vespera de Natal, um sumptuoso "reveillon", cuja ceia será servida pela Confeitaria Paschoal e durante o qual qual tocarão para as dansas dois "jazz-bands". E, na tarde de 25, das 5 ás 8 horas da noite, offerecerá aos filhinhos de seus socios uma rica "Arvore de Natal", com distribuição de brinquedos e bonbons, e de cuja organização se acham encarregadas distinctas senhoritas.

MOBILIAS — PARA — Appartamento

NOVOS MODELOS

Pagamento facilitado

MAPPIN STORES

R. Sen. Vergueiro, 147

Natalicios

Faz annos hoje o major Thomaz Corrêa Mata, capitalista e proprietario em Bello Horizonte, onde reside. O anniversariante, que é ali muito estimado, terá occasião de receber muitas felicitações dos seus amigos.

— Faz annos hoje o dr. Joaquim Motta, livre docente da Faculdade de Medicina e membro da Academia de Medicina.

— Passou hontem, mais um anniversario de d. Esther Vanine Medina Ribeiro, esposa do sr. Francisco Medina Coeli Ribeiro, despachante aduaneiro.

— Faz annos hoje o sr. Antonio José Duarte, chefe e fundador da firma Duarte Beiriz & Cia., no Espirito Santo.

— Festeja hoje o seu anniversario natalicio o coronel Antonio José Duarte, commerciante nesta capital. O coronel Duarte, que é chefe da casa Duarte Beiriz & Cia., uma das mais antigas firmas do Espirito Santo, foi um dos fundadores da prospera cidade de Iconha.

— Faz annos hoje d. Anna Hermocilla, que receberá muitas felicitações das familias das suas relações.

— Passa hoje o anniversario natalicio da senhorita Virgina Bacellar Ferrão, funccionaria da Imprensa Nacional.

— Faz annos hoje o dr. Drumond Martins, inspector de hygiene e intendente municipal.

— Passa hoje a data natalicia do sr. Hedano Mose Borges da Fonseca, corretor de mercadorias.

— Commemora hoje o seu natalicio, o coronel Frederico Teixeira Soares, conhecido commerciante de nossa praça, que em signal de regosijo, pela festiva data, abrirá seus salões á rua Vicente de Sousa 5.

Noivados

Com a senhorita Ecilia Amaral Barcellos, filha do commandante Luiz Barcellos e de d. Edina Barcellos, contractou casamento o dr. João Lessa de Azevedo, clinico nesta capital.

UMA Kodak

O MELHOR PRESENTE

LUTZ, FERRANDO & Co. Ltda. OUVIDOR 88 — GONÇALVES DIAS 16 RIO DE JANEIRO — RUA 15 DE NOVEMBRO, 47 — S. PAULO

(571)

Casamentos

Realizar-se-á amanhã o enlace matrimonial da senhorita Maria Antonietta Pires e Albuquerque, filha do Ministro Pires e Albuquerque, e de sua senhora d. Maria J. B. Vianna Pires e Albuquerque, com o dr. Luiz Galliotti, deputado estadual por Santa Catharina.

Por motivo de molestia em pessoa da familia, a cerimonia terá caracter intimo. No acto civil, que terá logar ás 4 horas da tarde, á rua Conde de Bomfim, 725, serão padrinhos, por parte da noiva, o dr. Geraldo Rocha e senhora, o general José J. Pires e Albuquerque e o dr. Francisco Gallotti; por parte do noivo, o Ministro Victor Konder, o deputado Edmundo da Luz Pinto e o dr. Achilles Gallotti e senhora. No casamento religioso que se celebrará ás 5 horas da tarde na matriz de São Francisco Xavier, serão padrinhos: por parte da noiva o marechal Argollo e senhora e por parte do noivo, o ministro Pires e Albuquerque e senhora.

Bodas de Prata

O sr. Guilherme Alfredo Pires, antigo negociante desta capital, e d. Adelaide Francisca Biangolina Pires commemoram amanhã a passagem do 25º anniversario do seu consorcio, offerecendo uma recepção ás familias de sua maior intimidade em sua residencia á rua S. Francisco Xavier. A's 10 horas da manhã, o professor Guilherme Alfredo Pires Junior, filho do casal anniversariante, manda celebrar uma missa festiva, no altar mór da matriz do Sacramento. O acto religioso, que será celebrado por monsenhor Julio Vimeney, terá acompanhamento de canticos religiosos, cantando os sólos da missa a cantora d. America de Carvalho.

Bodas de ouro

No proximo dia 24 festejarão suas bodas de ouro o dr. Carlos Augusto de Miranda Jordão e d. Angelina Mercedes Jordão. Em regosijo dessa data, todos os membros da familia Miranda Jordão, parentes e amigos assistirão á missa na egreja do Sagrado Coração de Jesus, em Petropolis, a qual será celebrada por d. José Pereira Alves, bispo de Nictheroy, seguindo-se almoço e recepção na casa da familia, naquella cidade.

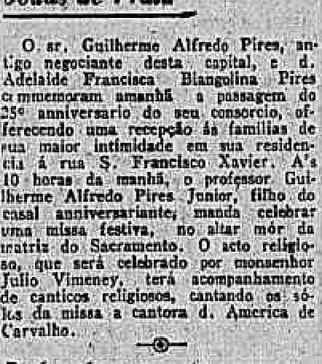

(1384)

Viajantes

Chegaram hontem de S. Paulo, pelo trem nocturno de luxo paulista os srs. deputados Alvaro de Carvalho, Marcondes Filho, Carvalhal Filho, Cardoso de Almeida e Bias Buenos.

— Seguiu para Londres, a bordo do "Arlanza", Ms. G. Blyth, engenheiro chefe da Metropolitan Vickes Ltd., a quem esteve confiado o serviço de electrificação do ramal Barra Mansa-Angra dos Reis da Estrada de Ferro Oeste de Minas.

Festas

O Collegio N. S. da Estrella vae encerrar no proximo dia 22 suas aulas do presente anno lectivo. Haverá da 1 ás 4 horas da tarde, uma matinée infantil, abrilhantada por uma banda de musica militar.

— O festival organizado pelo maestro Domingos Raymundo para hoje, no Instituto Nacional de Musica, em beneficio do Hospital do Realengo, foi transferido para o dia 3 de janeiro do anno proximo.

Conferencias

Amanhã, quinta-feira, ás 4 1|2 horas, na Sociedade de Geographia do Rio de Janeiro, de que é socio correspondente, o dr. Bernardino José de Souza, secretario do Instituto Geographico e Historico da Bahia e professor da Faculdade de Direito, fará uma conferencia sobre o grande e prospero Estado do Norte. Tratando-se de uma individualidade de renome intellectual, taes as provas publicas que tem exhibido através de valiosos trabalhos de geographia historia, é de esperar-se grande concorrencia á palestra do dr. Bernardino, de Souza. A conferencia será publica, não tendo havido convites especiaes.

Homenagens

Amigos, collegas e admiradores do dr. José Coriolano de Carvalho, desejando apresentar-lhe provas de alta estima e consideração, vão offerecer-lhe uma chavena de chá no dia 27, ás 5 horas, no Itajubá Hotel. A lista de adhesão se acha com os srs. Humberto Soares & C., á rua Gonçalves Dias n. 41.

— Por motivo de mudança para S. Paulo do sr. Origenes Lessa, professor da Associação Christã de Moços desta cidade, offereceram-lhe alguns amigos e collegas uma ceia, que teve logar na residencia do sr. Paulo Provenza, gerente da Casa Clark da rua do Ouvidor. Saudou-o o sr. Paulo Lotufo, director do Departamento de Instrucção da A. C. M., que exaltou o concurso durante quatro annos trazido pelo homenageado áquelle estabelecimento de ensino.

Em acção de graças

Fez annos hontem o menino Armando, filho do dr. Armando Varella de Almeida, advogado em nosso fôro, e d. Imar Varella de Almeida. Por tão feliz acontecimento seus paes mandaram realizar uma missa em graças a Santa Therezinha do Menino Jesus, por ter seu filho escapado de perigosa enfermidade.

Enfermos

Apresenta sensiveis melhoras o senhor Carlos Drummond Francklin, director do Jardim Zoologico, cuja longa enfermidade tem sido efficazmente combatida pelo seu medico assistente.

ANTARCTICA

CHOPPS E CERVEJAS EM CARRAFAS

Teleph. C.-527-2994-2993-848

(18055)

Fallecimentos

Falleceu nos Estados Unidos, no mez passado, o dr. E. Y. Mullius, presidente do Seminario Theologico Baptista do sul de Luisville, no Estado de Kentucky. O dr. Mullius tambem era cathedratico de theologia da mesma instituição e escreveu diversas obras sobre o Christianismo.

— No Estado de São Paulo onde residia, falleceu no dia 16 do corente, a veneranda sra. Luiza Maria da Conceição, mãe de d. Benedicta Otton de Alencar, esposa do sr. Waldemar Otton de Alencar, estimado serventuario do Collegio Militar desta capital.

— Falleceu hontem o sr. Frederico Hentze, gerente technico da Transoceanic Trading Company. Seu enterro será effectuado hoje no cemiterio de S. João Baptista, saindo o feretro do Sanatorio Guanabara, ás 10 1|2 da manhã.

— O nosso velho e prezado companheiro Alfredo Pinto de Miranda soffreu domingo ultimo o rude golpe de perder seu filho Nelson, victimado por cruel e pertinaz enfermidade.

No transe doloroso em que se encontra o nosso bom companheiro tem recebido o conforto da solidariedade de quantos o estimam.

— Após crueis padecimentos, falleceu hontem d. Levergina Guimarães de Campos, mãe do sr. Antonio Guimarães de Campos, inspector da Alfandega de Maceió, e do sr. Alcides Guimarães de Campos, funccionario do Banco do Brasil. A extincta era possuidora de elevados dotes moraes, tendo a sua morte causado profundo pezar entre as pessoas de suas relações. O enterramento realiza-se hoje, ás 11 horas saindo o feretro da rua Visconde de São Vicente, Andarahy, para o cemiterio de S. Francisco Xavier.

mon parfum de BOURJOIS

CREATEUR DU FARD ROUGE MANDARINE ET DU RAISIN POCKET

(0685)

Missas

Na egreja de S. Francisco de Paula serão celebradas hoje, simultaneamente, ás 10 1|2 da manhã, em varios altares, missas de setimo dia em suffragio da alma do tenente-coronel Ernesto de Andrade, saudoso official do nosso Corpo de Bombeiros, onde, durante muitos annos, exerceu as funcções de fiscal. No altar-mór será rezada a missa da familia enlutada; no de N. S. da Conceição, a do commandante e officialidade daquella corporação; no de N. S. das Dores, a dos inferiores, e finalmente, no de S. Miguel, a das praças.

Um executivo fiscal movido contra uma firma commercial

Relativamente á reclamação do Lloyd Sul Americano, contra a exigencia feita na Recebedoria Federal, do pagamento do premio de 40 °|° sobre o valor das apolices depositadas pela requerente, como fiadora de Americo Ney & C., no executivo fiscal movido pela Fazenda Nacional contra aquella firma e que foi julgado improcedente, o ministro da Fazenda resolveu que a reclamação nenhum fundamento tem, uma vez que o premio é devido, prevalecendo, no caso, para o effeito do calculo do premio a pagar, a cotação dos titulos na vespera de entrega dos mesmos.

Usem sómente a tintura ideal para cabello e barba

AGUA FIGARO

a melhor das melhores, tinge em castanho e preto, conservando o brilho natural do cabello. (17858)

Autorização para nova agencia bancaria

O director geral do Thesouro remetteu á Inspectoria Geral dos Bancos, devidamente assignada pelo ministro da Fazenda, a carta patente que autorisa o funccionamento da firma Berringer & Cia., desta capital, na qualidade de filial da firma do mesmo nome no Pará.

LOTERIA DO ESPIRITO — SANTO —

(Séde-Victoria)

HOJE

50:000$000

em dois premios de 25:000$000

Inteiro	25$000
Decimo	2$500

Só jogam 6.000 bilhetes

Proxima extracção, a grande loteria de *Natal*, com 10 premios de ...... 50:000$000.

Inteiro	80$000
Decimo	8$000

Os collectores e escrivães querem a reforma da tabella de percentagens

O ministro da Fazenda, no pedido da Associação dos Collectores e Escrivães Federaes, no Estado do Rio de Janeiro, de reforma da tabella de percentagens, proferiu o seguinte despacho: "Dirijam-se, querendo, ao Congresso Nacional."

USEM Sabonete EUCALOL á base de EUCALYPTO

(17861)

Negada reducção de direitos, por ter similar na industria — nacional —

Ao presidente do Rio Grande do Sul declarou o ministro da Fazenda não poder attender ao pedido de reducção de direitos para 35.703 kilos de parafusos, com arruelas e porcas, destinados á Viação Ferrea do Rio Grande do Sul, visto ter similar na industria nacional.

HOOVER chega amanhã e o SONHO DE OURO venderá depois de amanhã 200 CONTOS e SABBADO 500 CONTOS

10 finaes reclame

GALERIA CRUZEIRO — 1

Mercadorias apprehendidas por contrabando

O ministro da Fazenda não tomou conhecimento do recurso da firma Squeff Amatti & Cia., do acto da Mesa de Rendas de Jaguarão que a condemnou á perda total de mercadorias apprehendidas por contrabando, bem como ao pagamento de 30:655$500, proveniente da multa de 50 °|° sobre o valor das mesmas mercadorias.

Loteria de Minas

A que distribue maior percentagem em premios

DIA 21

2 PREMIOS DE

100 CONTOS

Inteiro	30$000
Meio	15$000
Decimo	3$000

Séde: Bello Horizonte

Objectos doados ao Museu de Mariano Procopio

Foi concedida pelo ministro da Fazenda isenção de direitos de importação e expediente, na Alfandega desta capital, para diversos objectos doados ao Museu de Marianno Procopio pela viscondessa de Cavalcante.

Cancellamento de registro de uma secção bancaria

Pelo ministro da Fazenda foi concedido cancellamento de registro de sua secção bancaria, da Companhia Industrias Reunidas de Minas Geraes.

A creação de uma nova collectoria em São Paulo

O ministro da Fazenda resolveu crear uma collectoria de rendas federaes em Santo Anastacio, no Estado de São Paulo.

FLORES NATURAES

COROAS PARA ENTERROS — 175, AVENIDA RIO BRANCO

OS MELHORES FLORISTAS

", A Flor de Liz"

(14921)

Materiaes que gozam de isenção de direitos

Solucionando uma consulta do presidente da Associação Regional de Agricultura de Santos, o director da Receita declarou que a lei n. 5.363, de 30 de novembro de 1927, abolindo todas as reducções e isenções anteriores, manteve as previstas nas preliminares da Tarifa das Alfandegas, comprehendendo, entre outros materiaes, as machinas agricolas, as de que trata a alinea "a" do art. 3º, do decreto 4.910, de 10 de janeiro de 1925 e as estabelecidas em virtude de clausulas contratuaes em actos já celebrados com o governo da União, sendo que esses favores só terão logar quando se tratar de material que não tenha similar na industria nacional.

Recorra ao Bromural "KNOLL" em tempo opportuno para combater o nervosismo e a difficuldade de conciliar o somno! Não é um preparado de bromatos. Tubos de 10 e 20 comprimidos.

(17688)

Gravemente victimado quando trabalhava

Quando limpava um guindaste, hontem, á tarde, no caes do Porto, em frente ao armazem n. 18, Bernardino Ferreira de Vasconcellos, de 17 annos, brasileiro, residente no Caminho do Sacco n. 133, ficou imprensado entre a cabine e o eixo do apparelho.

Tendo soffrido forte contusão abdominal, com hemorrhagia interna, o desventurado rapaz foi soccorrido pela Assistencia, sendo internado, depois, no Hospital do Prompto Soccorro.

1929 Cinearte-Album

A' VENDA EM TODOS OS JORNALEIROS

(1348)

Reorganizando a policia parahybana

Parahyba, 18 (A. B.) — O governo reorganizou o quadro de funccionarios da policia civil, fazendo o supprimento dos cargos de delegado auxiliar, primeiro e segundo delegados, director do Gabinete de Identificação um logar de medico legista e mais tres cargos menos importantes.

O presidente João Pessôa, a seguir, nomeou o sr. João Franca para o cargo de delegado geral e exonerou os srs. Severino Procopio, João Dias Junior e Silvino Nobrega.

CIGARROS LOPES SÁ & Cia.

Os preferidos por qualquer classe EXCELLENTE QUALIDADE CONFECÇÃO ESMERADA

Nomeações e dispensas — na Fazenda —

Pelo ministro da Fezenda foram nomeados: Nelson Pimenta, despachante aduaneiro da Alfandega de Santos; Arduino Sabola de Amorim e Willy G. Schilling, despachantes aduaneiros das firmas Companhia Expresso Federal, junto á Alfandega desta capital e Liopart & Cia., junto á Alfandega do Rio Grande, no Rio Grande do Sul;

Foi tornado sem effeito o titulo que nomeou Wilby J. Schilling para o logar de despachante aduaneiro de Liopart & Cia., junto á Alfandega do Rio Grande por não haver o mesmo prestado fiança no prazo legal, sendo exonerado, a pedido, Adelino Paschoal do logar de marinheiro da Mesa de Rendas, em Porto Murtinho, Matto Grosso.

DEPARTAMENTO NACIONAL DO ENSINO

Requerimentos despachados

Dr. Mauricio do Nascimento Silva, assistente da Faculdade de Medicina do Rio de Janeiro recorrendo do despacho pelo qual foi negado abono de gratificação addicional sobre seus vencimentos — Mantenho o despacho anterior.

Odette Perrotti, alumna do Instituto Nacional de Musica, solicitando relevação de faltas para o effeito de poder prestar exames — Indeferido.

Geraldo Baptista Nunes, pedindo approvação no exame de Geographia prestado perante o Gymnasio Mineiro de Bello Horizonte — Prove o allegado.

NÃO DEIXE PARA AMANHÃ O QUE PODE FAZER HOJE

Capital Federal 50:000$000 por 4$500

Dois numeros Duas sortes grandes e uma suggestiva promessa

N. 46557	20:064$000
N. 41602	20:064$000

Ambos os numeros acima são da acreditada Loteria Federal, respectivamente dos dias 7 e 10 do corrente mez, vendidos por intermedio da conceituada

"CASA GUIMARÃES"

á rua do Rosario, 71 (esquina do Becco das Cancellas) onde foram pagos e se acham expostos.

A "CASA GUIMARÃES" cuja popularidade como distribuidora da fortuna dia a dia mais se alastra, tem fundadas razões para acreditar poder proporcionar aos seus freguezes a sensação de conseguirem por intermedio dos seus bilhetes os maiores premios de

NATAL

deste anno, cuja relação se segue:

Dia 21 E. R. 200:000$000 por . . . 16$000

Dia 22 C. Federal 500:000$ por . . . 16$000

Cada bilhete inteiro dá direito de participar num bilhete da maior loteria do MUNDO a extrahir-se no dia 22 do corrente de 22.000:000$000

Dia 24 R. G. 2:000:000$ por . . . 600$000

Dia 26 E. S. 10 premios 50:000$000 por 8$000

Dia 27 S. C. 500:000$000 por . . . 150$000

Dia 28 S. P. 2.000:000$ por . . . 600$000

CASA GUIMARÃES ROSARIO 71 Esq. do B. das CANCELLAS

JÁ TEMOS Á VENDA AS LOTERIAS DE NATAL

CAPITAL FEDERAL 500 CONTOS POR 50$ INCLUIDO O PORTE

(1b41)

A pistola caiu e detonou

Como vigia que é, das obras do predio, de n. 275 da rua Bella de São João, onde reside, num barracão, Manoel Pedro Sanhaço, usa uma pistola.

Hontem, pela manhã, não sabe o vigia explicar como a arma caiu-lhe do bolso ao chão, detonando.

Attingido pelo projectil, no pé esquerdo, Sanhaço foi soccorrido pela Assistencia, recolhendo-se depois á sua residencia.

FALLECIMENTO EM MACEIÓ

Maceió, 18 (A. B.) — Falleceu o capitalista Jacyntho de Medeiros.

Quatro victimas dos autos

Atropelados por autos nas ruas do Acre, Marquez de Abrantes, Francisco Eugenio e Julio do Carmo, respectivamente, receberam contusões e escoriações generalizadas, Armando Carreiro Cecilia Lyrio, Luiz de Andrade e Francisco Gomes, residentes ás ruas Traron n. 6; Marquez de Abrantes n. 203; Francisco Eugenio n. 24 e avenida Suburbana n. 2.042.

Depois de medicados na Assistencia, recolheram-se, todos, ás suas casas.

O crime do escrivão Serrado

O PROCURADOR GERAL DO DISTRICTO QUER A REFORMA DO EXQUISITO DESPACHO DE IMPRONUNCIA

Ainda está na lembrança de toda a gente o exquisito e inexplicavel despacho do juiz da 6ª vara criminal, impronunciando o escrivão Pedro Ferreira do Serrado, o matador do funccionario Djalma Leal.

O reconhecimento da justificativa da legitima defesa causou estranheza, não só nos meios sociaes, como principalmente nas rodas de profissionaes e até de juizes.

Havendo o promotor Roberto Lyra, recorrido do dito despacho, vem agora de se pronunciar sobre o caso, o dr. Jorge Americano Freire, procurador geral do Districto, no seguinte e expressivo parecer:

1º recorrente — Dr. juiz de direito da 6ª vara criminal.

2º recorrente — O Ministerio Publico.

Recorrido — Dr. Pedro Ferreira do Serrado.

Auxiliar da Justiça — D. Adelia da Costa Leal.

Parecer — O dr. Serrado, responsavel, nesta causa pelo assassinio de Djalma Leal a quem matou a tiros, dentro do elevador do cinema Gloria.

Além dos protagonistas, e do dr. Abilio de Carvalho, alvejado no hombro do casaco, houve duas testemunhas: o motorista do elevador e Paulo dos Santos.

O juiz pronunciante, reconheceu a legitima defesa e absolveu o accusado.

As duas testemunhas presenciaes affirmam que estando Serrado dentro do elevador, ali chegaram Djalma e o dr. Abilio, estabelecendo-se discussão, em que Serrado pedia que não lhe fizessem mal, ao passo que Djalma dizia, que não se atemorisasse nem andasse a pedir garantias á policia, porque o mais que faria, seria dar-lhe uns cascudos ou bofetadas, se fosse preciso; ao que o doutor Abilio disse a Djalma que a elle dr. Abilio, competia esbofetear Serrado, porque a questão era com elle; e, então, Serrado disparou um revolver que já trazia em mãos.

Divergem, porém, as testemunhas em dizer o motorista do elevador que não viu gesto aggressivo, contra Serrado, porém só palavras insultuosas, ao passo que Paulo diz ter visto um gesto ameaçador do dr. Abilio.

Para reconhecer a legitima defesa estabelece o juiz que ella "deve ser considerada não sob o ponto devista "objectivo", da aggressão e da defesa, senão sob o ponto de vista "objectivo" da aggressor e do aggredido."

Penso ser contestavel este criterio.

Duas são as hypotheses legaes de crime praticado em defesa. A "defesa-attenuante", do artigo 42, paragrapho 3º e a "defesa-justificativa", do artigo 32 paragrapho 2º, do Codigo Penal.

Para a defesa attenuante, a lei não estabelece requisitos taxativos. Diz, apenas, ser circumstancia attenuante "ter o delinquente commettido o crime em defesa da propria pessoa ou de seus direitos, ou em defesa das pessoas de sua familia ou de terceiro."

Mas para a "defesa-justificativa", a lei exige taxativamente que concorram:

1º — Aggressão actual;

2º — Impossibilidade de prevenir ou obstar a acção ou de invocar e receber soccorro da autoridade publica;

3º — Emprego de meios adequados para evitar o mal e em proporção da aggressão;

4º — Ausencia de provocação que occasionasse a aggressão.

Se, no caso do artigo 42 a lei apenas fala em "defesa", e não a condiciona, e se, no caso do artigo 2, estabelece requisitos taxativos, é claro que, na primeira hypothese, deixa arbitrio para a apreciação subjectiva ao passo que, na segunda, exige exacta correspondencia entre o gesto de defesa praticado em cada caso concreto, e o limite da defesa que legitimamente se póde conceder ao homem normal. E este confronto entre o modo como agiu o accusado e o modo como a lei quer que se comporte o homem normal, é meramente objectivo.

Certo que seria absurdo attribuir á lei uma especificação rigida, dentro da qual só se enquadrariam os typos ideaes. Como está disposto, porém, dentro do objectivismo ha latitude bastante para se apreciarem as situações de facto, do homem mais fraco deante do mais forte, de um contra muitos, do velho, da creança, da mulher, de todos os typos normaes. O que a lei não deixa é a latitude para a apreciação do anormal quer seja por circumstancias permanentes, quer por uma situação subjectiva toda occasional.

Eis porque são outros os dispositivos do Codigo que consideram a situação do homem atemorisado por aggressão do incapaz de ter pleno conhecimento do mal, do injuriado, do provocado ao crime do ameaçado, do embriagado (artigo 42, paragraphos 1º, 2º, 5º, 7º 10º), E quando taes circumstancias modificadoras do subjectivo forem inteiramente destruidoras da vontade, o caso se enquadrará, não na legitima defesa, e sim na perturbação completa dos sentidos, na violencia physica irresistivel ou na ameaça acompanhada do perigo actual (artigo 27 paragrapos 3º, 4º e 5º).

Repellido, portanto, o subjectivismo applicado pela sentença, verifica-se não existirem, no caso do dr. Serrado, dois dos requisitos da legitima defesa:

1º — Aggressão actual, No entendimento da sentença, aggressão actual equivale a "aggressão imminente a juizo do criminoso". E, por isso, o juiz examinou os antecedentes da inimizade, e as circumstancias momentaneas de haver pedido, debaixo de receio, "que não o matassem", apezar de ter ficado expresso, tanto por boca de Djalma como pelo do dr. Abilio, que abso'utamente não o queriam matar, e, se preciso castigal-o-iam a bofetadas. Isto revela que o criminoso não agiu sob receio de apanhar bofetadas mas pelo receio morbido de morrer, apezar de lhe declararem os interlocutores que não o matariam, e que deixasse, por isso de se atemorisar e de pedir garantias á policia.

2º — Proporcionalidade da aggressão — Verificado que, no juizo atemorisado do dr. Serrado, só se afigurava a probabilidade da morte, é claro que, a vigorar o criterio subjectivo, a sua repulsa foi proporcionada ao ataque. Mas a lei não quer que se considere a proporcionalidade, segundo o criterio anormal de um homem timido, tanto assim que exige o "emprego de meios "adequados para evitar" o mal, "e em proporção da aggressão."

A adequação dos meios é meramente objectiva. E' preciso comparar o perigo que effectivamente ameaça e o meio de que se serve o agente para o afastar, e não o receio morbido de um perigo que se imagina "apezar de estar afastado", tanto pela attitude, como pelas palavras daquelle que se teme.

"A proporcionalidade da defesa" tambem se demonstra por comparação. Mas, para comparar, seria preciso que ficasse definitivamente estabelecido que o dr. Abilio e Djalma iam bater, fizeram gesto de aggredir ao dr. Serrado. Ora, quanto a Djalma, esta hypothese está afastada pela prova testemunhal ao referir que elle lhe daria uns cascudos "se preciso fosse"; e quanto ao dr. Abilio, as testemunhas divergem, dizendo uma que elle fez um gesto de ameaça, e dizendo outra que não viu tal gesto.

De todo o exposto, se verifica que seria preciso muito esforço de raciocinio para considerar de "legitima defesa" um caso em que, a cada instante, a sentença fala em temor, medo, pavor, perturbação, causada pelo receio."

Ainda mais. Desde que se principia por escolher um criterio doutrinario contestavel quanto á apreciação de um dos requisitos, desde que quanto a outro requisito ha divergencia entre as duas unicas testemunhas presenciaes, a legitima defesa é muito duvidosa.

Entretanto, se o facto da legitima defesa, em substancia, é que determina a competencia do juiz (Cod. do Processo, artigo 318), não póde este conhecer della senão quando incontrovertida e manifesta sob pena de invadir a competencia do Jury (artigo 92 paragrapho 1º do Decreto 16.273.

A competencia de excepção, que é a do juiz, só restrictivamente póde ser interpretada, e desde que ella envolve o proprio conteudo da relação juridica em apreço, este conteudo, que é a legitima defesa, tem que ser sujeito ao mesmo criterio de interpretação restrictiva.

A competencia commum é que se interpreta ampliativamente. A competencia especial, ou excepcional nunca.

Por estes motivos, penso que a sentença merece reforma conforme pediu o dr. promotor publico.

De Nictheroy

TRIBUNAL DA RELAÇÃO — FOI ELEITO, HONTEM, O SEU NOVO PRESIDENTE

Após os julgamentos da sessão de hontem, cuja relação damos mais adeante, o presidente do Tribunal da Relação, desembargador Custodio da Silveira, declarou que, na conformidade dos dispositivos do regimento interno, ia ser procedida a eleição do novo presidente daquelle poder, para o proximo exercicio de 1929.

Foram designados para escrutinadores os desembargadores Eloy Teixeira e Antonino Neves.

Recolhidas as cedulas e feita a apuração, verificou-se que alcançára maioria de votos o desembargador Antonio Soares de Pinho Junior.

Empossado o novo presidente, saudou-o o ex-titular, desembargador Custodio Silveira, tendo, em seguida, agradecido o desembargador Pinho Junior.

Falou ainda, em nome dos seus collegas, saudando o novo presidente do mais alto Tribunal fluminense, o dr. Antonio Fernandes Junior.

Terminados os trabalhos, o novo presidente foi para o seu gabinete, onde recebeu innumeras felicitações.

Na sala do café, foi servido um *lunch* aos presentes.

— As causas julgadas, na sessão de hontem, foram as seguintes:

"Habeas-corpus" — N. 1.819. Nictheroy — Impetrante e paciente, o desembargador Pinho Junior. Indeferiram o pedido, unanimemente. Este julgamento foi presidido pelo desembargador Custodio da Silveira.

Recurso criminal — N. 1.721. Santa Maria Magdalena — Recorrente, o promotor publico; recorridos, Theophilo Machado Mendes e Joventino Mendes. Relator, o desembargador Antonino Neves. Deram provimento em parte, para pronunciar o réo Theophilo Machado Mendes incurso no art. 294, parag. 2º, do Codigo Penal, contra o voto do desembargador Godoy e Vasconcellos, que negava provimento.

Aggravo commercial — N. 2.012. Nictheroy — Aggravante, Lourenço de Carvalho; aggravado, Savio Rodrigues de Almeida, socio liquidante da firma Lourenço Rodrigues & Cia. Relator, o desembargador Oliveira Machado Junior. Tomando conhecimento do aggravo pelo primeiro dos fundamentos invocados — n. 6 do art. 2.357 do Codigo Judiciario, unanimemente, negaram provimento, tambem unanimemente. Oralmente defenderam as conclusões os drs. Levi Fernandes Carneiro, pelo aggravante, e Joaquim Luiz Soares pelo aggravado.

Appellação civel — N. 3.940. Barra do Pirahy — Appellantes, Haydu & Cia.; appellas, Faria & Spindola. Relator, o desembargador Oliveira Machado Junior. Desprezadas as preliminares de nullidade do processo, arguidas pelos appellantes, unanimemente, negaram provimento, tambem unanimemente. Nos ultimos julgamentos não tomou parte o desembargador Eloy Teixeira, e no ultimo, o desembargador Silva Brandão, por terem se retirado por incommodo de saude.

ASSEMBLÉA LEGISLATIVA

Realirou-se hontem mais uma sessão extraordinaria da Assembléa Legislativa, sob a presidencia do deputado Alfredo Rangel.

Approvadas as actas das sessões anteriores e lido o expediente, foi annunciada a ordem do dia.

Ficou encerrada a 1ª discussão e adiada a votação dos projectos ns. 29, autorizando o poder executivo a entrar em accôrdo com os officiaes da Força Militar portadores de sentenças definitivas contra o Estado; 31, reorganizando o Instituto de Fomento e Economia Agricola, e 46, concedendo licença ao tabellião Atalliba Amadeu da Silva Macieira.

Egualmente ficou encerrada a 2ª discussão do projecto n. 13, considerando de utilidade publica a Federação dos Escoteiros Fluminenses.

Em virtude de um requerimento do sr. Carlos Rizzini, ficou suspensa a 3ª discussão dos projectos ns. 28, isentando de impostos e taxas os lotes de assucar que menciona, e 40, transferindo, por venda, os serviços de energia electrica de propriedade do Estado.

Depois de designada a ordem do dia para hoje, foi encerrada a sessão.

ACTOS DO GOVERNO

O presidente do Estado, sr. Manoel Duarte, assignou hontem, na pasta do Interior e Justiça, os seguintes actos:

Concedendo disponibilidade, não remunerada, á professora adjunta do municipio de Valença, d. Maria de Salles Ferreira Ruas.

Declarando de 2º gráo a escola mixta de Bacaxá, no municipio de Saquarema, actualmente com a classificação de 1º gráo.

FOI ROUBADO, MAS PRENDEU O LARAPIO

Euclydes Machado, morador numa habitação collectiva á rua do Indigena s|n., queixou-se hontem, pela manhã, ao commissario Carvalho, da 3ª circumscripção, de que fôra furtado em varias peças de roupa e num relogio e corrente de nickel. Accrescentou o queixoso que desconfiava do seu excompanheiro de quarto Manoel Joaquim da Silva.

Mais tarde, Euclydes viu o Manoel e pediu a um soldado que detivesse e o encaminhasse á 3ª circumscripção.

Interrogado habilmente pelo commissario Carvalho, o accusado confessou a autoria do furto. Disse ainda que empenhára as roupas na Confeitaria e Panificação Guilhermino, no Barreto, e em um botequim existente na rua do Indirena: quanto ao relogio e corrente, jogára-os no capinzal ao lado da Penitenciaria.

O accusado trabalha actualmente no deposito da Brahma, onde é conhecido com o nome de Claudionor dos Santos. O inquerito a respeito prosegue.

Mais duas victimas dos autos

Uma na rua do Catteto e outra no largo da Lapa, foram atropeladas por autos, hontem, á noite, o guarda nº 205, da policia do Caes do Porto, João Clementino dos Santos, residente á rua Equador nº 38 e o empregado no commercio Salvador Santoro, morador á rua da Misericordia nº 28.

João recebeu ferimentos na cabeça e Santoro escoriações nos joelhos.

Depois de medicados na Assistencia, retiraram-se.

A CAMARA NAS VESPERAS DO JUBILEU PARLAMENTAR

O projecto de augmento de vencimentos é approvado em 3ª discussão e enviado — ao Senado —

A Camara realizou hontem mais uma sessão de fim de anno. E' exacto que o furor dos projectos de ordem pessoal ainda não dominou o ambiente. Mas isto devido tão somente á intransigencia do "leader" da maioria, oppondo-se á maré montante dos pedidos de urgencia.

Hontem, ainda o assumpto que dominou os debates foi o projecto regulando o uso da radio-electricidade, como meio de communicação. A proposito, o relator do projecto, na Commissão de Justiça, falou durante a hora do expediente. Pretendeu fazer a defesa do mesmo, contra o ataque vehemente que despertou. A erudição juridica do deputado matto-grossense é muito duvidosa. Em resumo o sr. Annibal confessou, com simplicidade de maneiras, que a iniciativa do projecto, não era sua, nem da Commissão. Recebera o mesmo do ministro da Viação. Disse que o projecto era uma contingencia, em face do comparecimento do Brasil na Convenção Internacional Radiotelegraphica de Washington. Os srs. Bergamini e Azevedo Lima deixaram o sr. Toledo em sérios embaraços com os seus apartes. Parece que o relator se contentava mais em dizer que o governo se batia pelo projecto.

Ainda na hora do expediente falou o sr. Azevedo Lima, que justificou um requerimento para que a Camara manifestasse os seus anhelos de paz, no Continente, á Bolivia e ao Paraguay.

Sobre a mesa havia sómente um projecto do sr. Fulvio Aducci. Visa regularizar as subvenções aos estabelecimentos de caridade em Santa Catharina.

Antes de passar-se á ordem do dia, considerando a ausencia do sr. Eurico Chaves, membro da commissão de Finanças, a Mesa designou o sr. João Elysio para substituil-o naquellas funcções.

Inaugurou-se a ordem do dia, com a votação da redacção final da Receita. Esta lei de orçamento deve subir hoje á sancção.

Na ordem do dia figuravam duas materias urgentes. Sabia-se que logo depois se ia votar urgencia para a 3ª discussão do projecto de augmento de vencimentos. Nessa ordem de urgencia estava em primeiro logar o projecto regulando o uso da radio-electricidade. A sua discussão continuava e o senhor Bergamini exgotou o restante da hora, que lhe assistia, criticando vehementemente as ostentações de força do governo, em face das prerogativas da Camara. Insistiu na irregularidade de annunciar a Mesa um substitutivo da Commissão a um projecto que ainda nem tivera o julgamento da Camara. Demais, um projecto da Commissão de Obras tratando do assumpto, não obstante ser elle o unico orgão technico para tratar da materia, se evaporára da ordem do dia.

O deputado carioca ainda enumerou os dispauterios da nova lei do autor da scelerada. Quando falava o sr. Bergamini, attendendo a apartes, o deputado carioca se voltou na direcção dos mesmos. Tanto bastou para que o sr. Plinio Marques, na presidencia, se julgasse offendido na sua dignidade, e fizesse observações ao orador.

O sr. Bergamini levou, porém, mais confusão, ao presidente, com a sua malicia.

Um deputado pernambucano succedeu ao sr. Bergamini. Mas teve o cuidado de accentuar que não ia obstruir. Queria simplesmente deixar claro que tambem falára... Aliás o deputado observou, com razão, que o que se impunha era a approvação da Convenção que o Brasil firmou em Washington. E deixou entender, que a Commissão de Diplomacia, de que fazia parte, pouca importancia dava ao caso.

Ninguem mais quiz falar, e a discussão foi encerrada.

A votação do substitutivo logo se fez, seguindo-se a do projecto seguinte, este em 3ª abrindo credito supplementar num total de 410:000$000 ouro e réis 18.323:145$000 papel.

A Mesa annuncia a votação em 3ª discussão em virtude de urgencia, e encerra a discussão do projecto de augmento de vencimentos. Havia novas emendas nesta phase, inclusive uma do sr. Penido, mandando isentar do imposto de sello o augmento. Pensava-se que esta prevalecesse. Mas o "leader" aconselhou a rejeição de todas. E o projecto foi approvado, tal qual saira da Commissão de Finanças.

Approvado o projecto em 3ª discussão, a Secretaria da Camara não tardou em preparar o autographo, de sorte que ainda hontem seguia o mesmo para o Senado.

As urgencias continuavam, no recinto. A Mesa annunciou um requerimento dessa natureza, em favor do projecto beneficiando a Companhia Loterica. Era um projecto mais de interesse pessoal. E o "leader" aconselhou a rejeição do requerimento. A verificação constatou que o mesmo caia por unanimidade.

Ainda mediante urgencia entram em discussão e são approvados em definitivo turno os projectos; autorizando a installar definitivamente o Posto Experimental de Veterinaria em Porto Alegre; autorizando a ceder, mediante accordo, ao Estado do Rio Grande do Sul, a Estação Central de Experimentação do mesmo Estado; e autorizando accordo com o referido Estado, no sentido da renovação do contrato approvado pelo decreto n. 15.438, de 1922, relativo á viação ferrea do mesmo.

Tambem são approvados, em virtude de urgencia, os projectos autorizando a Sociedade Nacional de Agricultura a alienar parte do terreno occupado pelo Horto Fructicola da Penha; autorizando a passar para o dominio do Municipio de Uruguayana o antigo quartel do 5º Regimento de Cavallaria Independente; mandando considerar cathedraticos os professores de desenho do Pedro II.

No pedido de urgencia seguinte, já não havia numero. São encerradas as discussões dos projectos: em 2º dando credito para a Secretaria do Senado; autorizando a crear, em Santa Catharina, uma estação Experimental de trigo; e reprimindo os attentados contra o sigillo das correspondencias radio-telegraphicas.

Depois falou o sr. Mauricio de Medeiros sobre um projecto de interesse pessoal, indo até o fim da hora.

Accentuam-se as melhoras do rei da Inglaterra

Londres, 18 (U. P.) — O boletim medico das 6 horas da tarde affirma que o estado do rei Jorge continúa a melhorar, tendo sua majestade passado um dia tranquillo.

A LEI CONTRA O INQUILINATO PASSOU PARA A TERCEIRA DISCUSSÃO

Duas cartas do presidente da Liga dos Inquilinos

A lei contra o inquilinato foi votada, hontem, no Senado, em 2º turno.

O sr. Frontin, falando para encaminhar a votação, pediu a retirada da sua emenda, dizendo ter esperança de que o relator, em 3ª discussão, applacasse um pouco as suas hostilidades e entrasse num accordo, no sentido de attender aos justos anhelos dos pequenos.

A seguir, foi approvada a materia, tendo votado contra, apenas sete senadores, a saber: Thomaz Rodrigues, Antonio Moniz, Frontin, Carlos Cavalcanti, Murtinho, Mendes Tavares e Olegario Pinto.

O presidente da Liga dos Inquilinos e Consumidores enviou aos srs. Bueno Brandão e Arnolfo Azevedo, as seguintes cartas, respectivamente:

"Exmo. sr. senador Bueno Brandão. - Permitta que lhe communique que os inquilinos estão surpresos com a attitude de v. excia sobre a Lei do Inquilinato.

Entre todos os senadores o unico que não póde, nem deve guerrear essa lei e v. excia. isso porque, ainda está na memoria de todos os inquilinos o dia em que v. excia, recebendo os mesmos no seu gabinete da presidencia da Camara dos Deputados, os quaes lhe foram apresentados pelo então deputado Vicente Piragibe, ouviram de seus labios palavras de conforto e de esperança, bem como viram v. excia. enrolar um cigarro de palha, com os olhos maurejados, devido ao quadro de miseria que acabva de lhe ser mostrado.

Sr. senador, a Lei do Inquilinato foi feita pela Camara quando v. excia a presidia. Até hoje nehuma medida se tomou para debellar a crise de habitações, como prova a continuidade do abandono das casas da Villa Marechal Hermes.

Os proprietarios devem ter garantias e os inquilinos tambem.

Em um paiz civilizado não deve haver monopolio do direito de propriedade e o descaso do direito de habitação. A moralidade da lei se assenta no direito de viver dessa maioria da Nação que são os inquilinos, e a constitucionalidade da mesma, v. excia a encontrará no art. 78 da nossa Constituição. Em conclusão, acima de tudo isso está o dever do poder legislativo, legislar de fórma que equilibre o direito com a egualdade de condições.

Sr. senador, se os proprietarios têm o direito de propriedade, os inquilinos precisam ter o direito, sequer, de viver no paiz, que nasceram.

Reflicta e consulte a sua consciencia e veja se está ou não, elaborando em um erro."

Exmo. sr. Arnolfo de Azevedo — A situação do Congresso no momento é delicada. O sr. presidente da Republica, na sua mensagem declarou que a Lei do Inquilinato era inconstitucional e immoral. Os proprietarios continuam propalando que o seu advogado é o "leader" da Camara dos Deputados e no Senado é v. ex.; as galerias dessa casa continuam frequentadas pelos senhorios, inclusive os sobrinhos desse máo senhorio (Raphael Tobias).

Deante de tudo isso só uma providencia deve tomar o Senado Federal, e está deve ser, em auxiliar os pequenos contra os grandes, não só por ser uma medida justa, bem como para reparar a falta do Congresso, que não se interessou em resolver o problema da crise de habitações.

Sr. senador, lembre-se que a Lei do Inquilinato foi feita quando v. ex. era deputado, Não se esqueça que v. ex. não só deu o seu voto algumas vezes, como tambem presidiu o acto de discussão e approvação dessa lei que o sr. presidente da Republica chama de immoral e inconstitucional; emfim, não se esqueça que a revogação desa lei trará a discordia e a prova de que o Congresso não, reflecte nos seus actos.

São essas as considerações do mais humilde, amigo e patricio."

Hoje, o projecto em causa será discutido em ultimo turno.

FALLECIMENTO NO PARA'

Belém, 18 (A. A.) — Falleceu repentinamente nesta capital, o joven Homero Alves Dias, em virtude de grande commoção motivada pela sua reprovação em uma das cadeiras do 6º anno medico.

O saudoso doutorando era filho do coronel João Alves Dias, vogal do Conselho Municipal de Belém.

O QUE HOUVE NO SENADO

Approvado o projecto creando Universidades regionaes

Na sessão do Senado, hontem, além dos discursos sobre o presidente Hoover e da questão referente ao inquilinato, noticiada noutro lugar, foram approvadas, mais, as materias seguintes: em 3ª discussão a proposição da Camara que diminue a taxa alfandegaria para o material rodante e de tracção; em 2ª discussão, a proposição da Camara, creando universidades regionaes; em 2ª, a proposição determinando que as missões diplomaticas do Brasil, na Colombia e na Venezuela, sejam exercidas por enviados extraordinarios e ministros plenipotenciarios, e, em discussão unica, tres "vétos" do prefeito.

O general F. R. de Andrade Neves a caminho do Rio

Por ter terminado a missão que o levára ao Estado de Matto Grosso, é esperado nesta capital, no dia 23 do corrente, o general Francisco Ramos de Andrade Neves, director do Material Bellico.

LUIZ CARLOS PRESTES E OS NORDESTINOS

Recife, 18 (A. B.) — O primeiro numero do "Diario da Tarde", que teve bôa acceitação publica, trouxe a seguinte saudação de Luiz Carlos Prestes, enviada de Santa Fé, na Republica Argentina:

"Agradeço a attenciosa communicação e, embora não julgando razoavel dirigir-me ao povo do Nordeste, mas desejando attender ao pedido de nobres amigos, saudo o "Diario da Tarde", cuja honestidade e intransigencia de principios estou certo que muito concorrerão para maior propaganda do nosso idealismo, que precisa ser essencialmente pratico, implicando o devotamento á causa unica, de maneira a convertel-o em forças capazes de promover a radical transformação nacional, na qual o Norte será elemento preponderante.

Que o novo jornal possa incutir no espirito dos nordestinos toda a fé e esperança que tenho de proximos e melhores dias para o Brasil, são os meus votos. — Luiz Carlos Prestes."

Um monumento aos mortos italianos de Lettere

Napoles, 18 (U. P.) — Inaugurou-se na communa de Lettere um monumento dedicado á memoria dos mortos da guerra.

MOMENTOS DE TERROR CAUSADOS POR UM CÃO — POLICIAL —

Investindo contra todos, o feroz animal mordeu cinco — pessoas —

Estaria hydrophobo o cachorro? Tudo faz crêr que sim.

Perseguido por varios populares o animal, um grande cão policial, entrou pela rua Marquez de Sapucahy, a correr, investindo, furioso, contra quantos encontrava pelo caminho.

O apparecimento do cão em taes condições, como é natural, estabeleceu panico. Todos corriam delle, fugindo a sua ferocidade, certos de que estava atacado de hydrophobia.

Se muitos lhe escaparam, outros, porém, não o conseguiram, sendo, assim, victimas das suas dentadas, nada menos de cinco pessoas.

A primeira, foi a menina Maria de 4 annos, filha de Thomaz Moraes, residente á citada rua Marquez de Sapucahy nº 22.

A pobresinha foi mordida no abdomen.

Passando dessa rua para a da America, o cachorro atacou Francisco Machado, de 63 annos, empregado no Caes do Porto e residente á rua Cardoso Marinho nº 3, dando-lhe uma dentada no braço esquerdo.

Depois, sempre a correr, e sempre perseguido aos gritos de mata! Está damnado! pelos populares, o animal tomou a rua Pinto onde atacou tres pessoas mais, uma das quaes, o menor Moacyr, de 8 annos, filho de José Miranda Castro, residente no nº 85, mais gravemente, pois que, o mordeu no braço direito e duas vezes mais em logar melindroso.

As demais victimas do furioso cão foram o menino Salvador, de 12 annos, filho de Luiz de Martorelli, morador no nº 41, casa 1, e o menino Octavio, de 6 annos, filho de Benedicto Soares, residente á rua da Gamboa nº 57.

Este foi mordido na perna direita e aquelle na perna esquerda.

Todas as victimas do perigoso animal, foram soccorridas pela Assistencia.

AGUA COLONIA "FLORIL"

Ultra-fina e concentrada.

A' venda em toda a parte.

Laboratorio do Sabão Russo

(0464)

Desprendeu-se a roda e os operarios cairam do auto

Além do chauffeur e do seu ajudante, que iam nos seus respectivos logares, o auto-caminhão levava na parte destinada a carga, os operarios Alipio José da Silva e Luiz de Oliveira, residentes á rua Marechal Hermes nº 57.

Em grande velocidade, o vehiculo corria pela rua Bento Lisbôa quando, derepente, uma das suas rodas saltou do eixo.

Desequilibrado, o auto tombou e os dois operarios foram atirados ao sólo, recebendo contusões e escoriações generalizadas.

Depois de medicados na Assistencia, Alipio e Luiz recolheram-se á sua casa.

Para refrigerar bem e barato

SÓMENTE A

Geladeira Ruffier

Vendas a prestações na filial da fabrica AO PINGUIM 121 — OUVIDOR — 121

PREÇOS ESPECIAES SO' ESTE MEZ

(1396)

Decretos hontem assignados

O presidente da Republica assignou, hontem, os seguintes decretos:

Na pasta da Agricultura — Exonerando, a pedido, o dr. Joaquim Manoel de Rezende Filho, do cargo de membro do Conselho Nacional do Trabalho e nomeando para substituil-o o sr. Ernesto Pereira Carneiro;

Declarando sem effeito o decreto de nomeação de Fernando Lucio Guedes, para audante da estação climatologica de terceira classe, da Directoria de Meteorologia;

Nomeando: Raymundo Julio de Moraes Rego para exercer o cargo de segundo escripturario da fazenda de sementes de Coroatá, do Serviço de Algodão, no Maranhão; Carlos Fernandes Guedes para o cargo de ajudante da estação climatologica de terceira classe, da Directoria de Meteorologia;; Manoel Teixeira, tambem para cargo identico; e o inspector agricola do Serviço de Inspecção e Fomento Agricolas, agronomo Antonio de Arruda Camara para exercer o cargo de ajudante de primeira classe, da primeira secção technica da Directoria do referido serviço;

Concedendo á sociedade anonyma Companhia Usinas Nacionaes, autorização para continuar a funccionar na Republica, com as ultimas alterações feitas nos seus estatutos.

25:000$000

O bilhete n. 64387 premiado com 25:000$000 na Loteria do Estado do Rio extrahida hontem foi vendido nesta capital. (1415)

Victimou-o um ataque apopletico

Ao descer as escadas da casa de nº 169, da rua do Rosario, onde fôra angariar donativos para o Asylo de N. S. do Amparo, João Bueno Brandão, de 60 annos presumiveis e residencia ignorada, foi victima hontem, de um ataque de apoplexia.

Conduzido para a Assistencia, o infeliz foi medicado e internado em seguida, no Hospital de Prompto Soccorro. Momentos depois de ali estar, o seu estado aggravou-se e elle falleceu.

O seu cadaver foi removido para o necroterio.

Caiu do bonde e quebrou — a clavicula —

Ao descer de um bonde em movimento, hontem, na rua da Estrella, Tancredo Fidelis de Carvalho, residente á rua Argentina nº 66, casa4, foi victima de uma queda na quel soffreu, além de contuzões e escoriações pelo corpo, fractura da clavicula esquerda.

Conduzido á Assistencia, Fidelis foi medicado, recolhendo-se, depois á sua residencia.

THEATROS

CARTAZ DO DIA

CARLOS GOMES — Fechado.
CENTRAL — Variedades.
IDEAL — Attracções.
IRIS — Companhia Lyzon Gaster.
S. JOSE' — "Chopp duplo.
RECREIO — Ensaio geral.
PALACIO — Fechado.
PHENIX — Comp. Dervel.
TRIANON — Comp. Sainetes de Oduvaldo Vianna e Abigail Maia.

NOTAS & NOTICIAS

A PREMIERE DE "MISS BRASIL", E' O ASSUMPTO DO DIA — Cresce, avoluma-se consideravelmente, a anciedade da platéa carioca pelo seu primeiro contacto com a grandiosa revista "Miss Brasil", dos felizes escriptores Marques Porto e Luiz Peixoto, com musica de J. Christobal e Sá Pereira, cujas primeiras representações, annunciadas para hoje, tiveram a transferencia para amanhã, devido a empresa Neves se ver na contingencia de attender ás exigencias dos trabalhos correspondentes á formidavel montagem e encenação destes dois actos.

Palitos, o grande comico

O incontestavel merecimento dos autores do poema, como dos autores da musica, as cinco brilhantes estréas annunciadas — Italia Fausta, Aracy Cortes, Palitos, Judith de Souza e Payta — as flagrantes novidades promettidas, não só na montagem, em que soberbos scenarios de Jayme Silva e Raul de Castro a formosa "mise-en-scene" de João de Deus, — tudo, emfim, contribue para o nunca visto interesse na prévia e enorme procura de localidades.

"Miss Brasil" é, em summa, o assumpto obrigado de todas as palestras e o assumpto do dia.

"CHOPP DUPLO" EM PLENO EXITO NO S. JOSE' — Muito agradou "Chopp Duplo", no S. José. Essa alegre e elegante "revuette" de Nelson Abreu, com musica de J. Freitas, recebe vivissima interpretação da companhia "Zig-Zag", que lhe dá o devido realce, resultando tudo um espectaculo dos mais attrahentes. Pinto Filho apresenta mais um divertidissimo trabalho em sketchs e cortinas, fazendo rir a mais não poder o publico do theatro São José, tendo a seu lado, em papeis de destaque comico João Martins, Arnaldo Coutinho e Palmyra Silva. Em tres brilhantes bailes, principalmente no intitulado "Papae Noel e os Brinquedos", Mariska distingue-se com duas graciosas girls. Edith Falcão, a querida vedetta, brilha nas cortinas, apparecendo ainda em papeis de realce Durvalina Duarte, Sylvia de Almeida, Augusto Barone, João Celestino e Silva Aranha. "Chopp Duplo" exhibe-se diariamente nas sessões de 4,20 e 8,20.

Na tela, o theatro São José exhibe "Marido de Mentira", da United Artists, com Constance Talmadge e Don Alvarado; e "A Tia de Carlito", do programma Serrador, com Sidney Chaplin.

—:—

O SUCCESSO DE ODUVALDO VIANNA — No Trianon ha cada vez mais interesse do publico pelos sainetes, principalmente, aquelle em que toma parte o novel actor, comico, doublé, de empresario, Oduvaldo Vianna. Depois de ter vencido em diversos ramos da arte theatral, Oduvaldo Vianna fez-se actor de primeiro plano segundo affirmou unanimemente a critica carioca. A interpretação do papel de "Armando", no engraçadissimo sainete "Viver é Facil..." vale por uma affirmação de victoria completa; muito bem secundado por Chaves Filho, Brandão Sobrinho, Arruda e Eduardo Vianna, Oduvaldo tira o maior partido das situações comicas do sainete "Viver é Facil..." os tres impagaveis quadros de Arnaldo Fracaroli que elle traduziu e adaptou. Para hoje a ordem dos espectaculos na Companhia Brasileira de Sainete Abigail Maia-Oduvaldo Vianna é a seguinte:

A's 7 1|2 — penultima representação do engraçado sainete "Teu Amor e uma Cabana", com uma linda creação da sra. Abigail Maia, com a collaboração comica de Chaves Filho, Brandão e Eduardo Vianna.

A's 9 horas — "A Vida Passa", o novo e engraçado sainete hontem apresentado, com aspectos interessantes da vida dos estudantes de medicina internos da Assistencia Municipal.

A's 10 1|2 — "Viver é Facil", a impagavel creação de Oduvaldo Vianna. Os ingressos já estão á venda para amanhã, na bilheteria do Trianon.

"MANHÃS DE SOL", NO TRIANON — Depois de amanhã, a Companhia Abigail Maia, apresentará a mais linda comedia de Oduvaldo Vianna, "Manhãs de Sol", na qual estrearão novos elementos no elenco do Trianon. "Manhãs de Sol" é uma comedia encantadora, em tres quadros admiraveis de graça e poesia, tendo já feita uma carreira victoriosa no cartaz do Trianon, annos atraz. Amanhã, serão postos á venda os ingressos para a premiére de "Manhãs de Sol".

—:—

A COMPANHIA DELVAL, NO PHENIX — Continúa agradando desde a estréa a Companhia Delval, no Phenix. Os seus espectaculos são de uma graça irresistivel, e Delval annunciando que não ia fazer theatro de verdade, foi sincero, porque o genero que elle apresenta, se bem que seja disparatado e exotico, póde bem ser incluido no rol das producções comicas do theatro ligeiro. Hoje serão repetidas nas tres sessões do Phenix, A's 8 horas e 10 1|2, teremos "Vae Começar a Inanal...", e na segunda sessão, ás 9 1|4, veremos "O Socio Capitalista..."

Os preços continuam a ser de 3$000 por poltrona.

Aggredida pelo marido ?

Apresentando fractura da clavicula esquerda e contusões e escoriações por todo o corpo, foi medicada, hontem, na Assistencia do Meyer, Benedicta Maria dos Santos, residente á rua dr. Bulhões nº 212.

Ao se retirar, depois de medicada, Benedicta declarou que fôra aggredida pelo marido, Manoel Rodrigues.

Requerimentos despachado pelo inspector geral dos — Bancos —

Eduardo Porto & Cia. — Tendo ficado cancellado o registro da filial de Viçosa e achando-se posto em dia o pagamento da quota de fiscalização do estabelecimento principal e da sua filial em Ubá, archive-se.

Eduardo Porto & Cia, apresentando defesa — Tendo sido feito o pagamento da quota de fiscalização que se acha em dia, acceito as razões adduzidas, para relevar, ter sido esse pagamento effectuado fóra do tempo devido. Archive-se.

Banco dos Funccionarios Publicos, no processo de reclamação de Augusto Mariotti — Dê-se vista ao Banco para tomar conhecimento do officio retro.

Caixa Beneficente do Pessoal Maritimo da Alfandega da Capital — Satisfaça o que determina o parecer.

Qual o mais completo aviador brasileiro ?

O concurso do «Correio da Manhã» começa a interessar vivamente - Um valioso premio ao vencedor

Prosegue animadamente o concurso instituido para apurar qual o mais completo aviador brasileiro.

O interesse despertado por este concurso, é patenteado pelo crescente numero de suffragios que diariamente é enviado á nossa redacção, mobilizando os que se interessam pelos bravos elementos da nossa 5ª arma.

O premio adjudicado ao vencedor do concurso é uma linda e artistica medalha de ouro e esmalte, cravejada de brilhantes, primorosa obra da Joalheria Ernani Figueira & Cia., que é a doadora do mencionado premio que o tem exposto á rua dos Ourives n. 13.

AS CONDIÇÕES DO CONCURSO

I — Vencerá o concurso quem no final da apuração obtiver maior numero de votos.

II — Podem ser votados todos os aviadores brasileiros, militares ou civis.

III — Cada votante poderá mandar quantos votos queira, desde que preencha com perfeita clareza o coupon que publicamos diariamente.

IV — O "Correio da Manhã" não vende coupons avulsos e só serão apurados os que sejam recortados da propria folha.

V — Não serão apurados os votos que não sejam para aviadores.

VI — Os votos devem ser collocados pessoalmente na urna, que para esse fim existe, na redacção do "Correio da Manhã".

VII — A votação do interior deve ser endereçada: Concurso dos Aviadores — "Correio da Manhã" — Largo da Carioca numero 13. — Rio de Janeiro.

VIII — O voto para ser apurado deve vir no coupon inteiro, isto é, acompanhado do "cliché" da medalha.

Os votantes não devem cortar o coupon.

IX — A apuração do concurso será publica, diariamente, em nossa redacção, começando ás 4,30 horas da tarde, excepto aos sabbados em que será iniciada ás 2 horas.

NOTA — Devido a carencia de espaço somos forçados a restringir a lista dos aviadores votados. Logo que seja possivel, publicaremos a lista completa.

Correspondencia — Dr. Gloria Madureira — Póde enviar pelo correio.

APURAÇÃO DE HONTEM

		Votos
AROLDO BORGES LEITÃO	militar	2.294
Armando de Mello Meziat	militar	1.944
Rodolpho Prates	militar	1.376
Dante de Mattos	militar	841
Marcos Villela Junior	militar	647
Alvaro Hocksher	militar	491
Loyola Daher	militar	402
Arthur Cunha	militar	376
Francisco Oliveira Borges	militar	335
Sylvio Canizares Veiga	civil	270
Ribeiro de Barros	civil	265
Carlos S. G. Chevalier	militar	186
Antonio Schorst	militar	149
Santos Dumont	civil	145
Mario Santos	civil	129
Eduardo Gomes	militar	128
Reynaldo Gonçalves	civil	128
Armando Trompowsky	militar	122
Newton Braga	militar	91
Djalma Petit	militar	85
Marcio de Souza e Mello	militar	82
Fernando Muniz Freire Filho	militar	80
Virginius de Lamare	militar	80
Senhorita Anesia Pinheiro Machado	civil	77
Luiz Netto dos Reys	militar	75
Gervasio Duncan	militar	74
Fileto dos Santos	militar	74
Vasco Alves Secco	militar	73
Antonio José Fernandes	militar	63
Protogenes Guimarães	militar	55
Tyndaro Pereira Dias	militar	55

"CORREIO DA MANHÃ"

Qual o mais completo aviador brasileiro ?

Medalha offerecida pela firma Ernani Figueira & Companhia

Nome

Militar ou Civil ?

Correio musical

CONCERTO DE MUSICA HESPANHOLA DA SRA. EMILIANA DE ZUBELDIA

Em época já impropria, fóra da temporada de concertos, não era licito esperar grande concorrencia ao recital da illustre artista hespanhola sra. Emiliana de Zubeldia. Assim mesmo, dadas a lisongeira nomeada e a bella organização do programma da festejada pianista e compositora, julgavamos que o publico compareceese com mais açodamento ao salão do Instituto Nacional de Musica, onde se realizeva a audição. Perante menos de meia casa deu inicio a sra. de Zubeldia á execução do seu programma que comportava, na primeira parte, numeros de Granados, Albeniz e Manuel de Falla.

Se, por um lado, nos interessava a pianista, por ser hespanhola e interpretar hespanhoes, muito mais nos chamava a attenção a personalidade da compositora.

Com effeito, a sra. Emiliana de Zubeldia como pianista é delicada, de temperamento essencialmente feminino, muito egual, sem arroubos de bravura, antes com uma fina sensibilidade que não exclue a pureza do estylo e certo encanto poetico. As suas interpretações são graciosas e sempre correctas. Estamos, comtudo, habituados a muito mais intensidade de vida, calor e enthusiasmo nas musicas dos seus patricios e acreditamos plenamente que isso esteja mais de accordo com a tradição e o verdadeiro sentir do povo hespanhol. Por isso a novidade interpretativa que nos trouxe a arte da sra. de Zubeldia, introduzindo nas obras de Falla, Albeniz e Granados mais delicadeza do que bravura, mais sentimento do que ardor, não nos convenceu do apropriado dessa modalidade toda pessoal do talento da distincta virtuose.

Não nos enganavamos, pois, quando tinhamos o presentimento de que a compositora seria muito mais interessante do que a pianista.

Sem perder nenhuma das qualidades melodicas e rythmicas que formam o fundo arraigado e peculiar da musica hespanhola, a sra. de Zubeldia revela-se conhecedora perfeita dos processos da arte moderna — a harmonia debussysta, especialmente, dá sempre colorido e sabor actuaes ás suas composições.

Agradaram todas as peças da segunda parte do programma, inclusive "Habanera", offerecida em extra, e que mereceu destaque pela sua originalidade.

O Trio "España", executado com bella comprehensão artistica pelo violinista Affonso Ungerer, violoncellista Newton Padua e a autora, demonstra nova feição — e não a menos apreciavel — do talento da sra. de Zubeldia.

Não se trata de um "trio" de fórma classica, na accepção antiga que tem esse genero de musica de camara, mas de tres peças destacadas — "La hora del crepusculo", "Cancion en la noche" e "Danza al claro de luna", cada qual no seu estylo e todas muito suggestivas. E' muito interessante a maneira por que terminam essas tres composições, mórmente a ultima.

A sra. de Zubeldia foi muito applaudida, assim como os seus collaboradores.

GRANDE COMPANHIA LYRICA ITALIANA DO CENTRO MUSICAL DE SÃO PAULO

A companhia lyrica italiana que estréa amanhã no Theatro Municipal de São Paulo, contratada especialmente pelo Centro Musical da mesma cidade, chegará amanhã aqui, pelo "Conte Rosso", de passagem para Santos. A companhia é a seguinte:

Director artistico, Alfredo Landi; maestros concertadores e directores da orchestra: Guido Picco e Romeo Borzelli; maestros substitutos: Santiago Guerra, e Antonio Bermini; maestro dos córos, Alberto Salandri; director de scena, Carlo Barbaci; ponto, Mariano Marchi.

Elenco artistico: sras. Lia Alessandrini, Amalia Bertola, Dora Boscaini, Anita Conti, Esther Fea, Aurelia Franceschini, Pina Gatti-Pareto e Carla Viviani.

Senhores Giovanni Alsina, Guido Carmassi, Carlo Cavallini, Augusto Cingolani, Eugenio Dall'Argine, Gianni Del Negri, Renato de Pascale, Asdrubal Lima, Gino Neri, Salvatore Perrotta, Enrico Simoni, Conrado Tananti e Giuseppe Zonzini.

Estes artistas têm sido todos muito applaudidos na Italia, além dos dois artistas brasileiros, tambem grandemente apreciados, como Del Negri e Asdrubal Lima.

O publico carioca saberá recompensar a nobre iniciativa do Centro Musical de São Paulo.

RECITAL DE VIOLINO DE LAMBERT RIBEIRO

O professor Lambert Ribeiro, apezar da vida afanosa do magisterio, não se esquece que, antes de tudo, é artista.

Todos os annos costuma elle realizar um recital para provar que ainda é violinista e tambem nos faz ouvir algumas das suas composições novas.

E' o que acontecerá ainda este anno, no dia 27 do corrente, data marcada para o seu concerto no salão do Instituto Nacional de Musica.

Como de costume, teremos ensejo de apreciar algumas obras recentes de sua autoria.

Os acompanhamentos ao piano serão feitos pelo provecto professor José de Souza Lima, o que é mais uma garantia de exito.

O MAESTRO J. OCTAVIANO EM "TOURNE'E"

Já tivemos ensejo de noticiar que o maestro J. Octaviano ia emprehender uma *tournée* artistica de propaganda dos autores brasileiros e da musica nacional e tambem recolher themas do nosso "folklore" popular. Essa excursão inicia-se por São Paulo, onde se acha presentemente o festejado artista.

J. Octaviano dará proximamente um concerto no theatro Municipal, patrocinado pela Sociedade de Cultura Musical da capital paulista.

O PIANISTA ANNIBAL DA FONSECA EM SÃO PAULO

Sob os auspicios da Cultura Musical, effectuou-se no dia 10 do corrente, no theatro Municipal de São Paulo, um recital de piano do illustre virtuose patricio Alonso Annibal da Fonseca.

A respeito desse concerto assim se manifesta o "Diario Popular", daquella cidade:

"Não é nosso proposito destacar trechos, pois Alonso Annibal é, apezar de toda a sua modestia, de seu temperamento timido, um pianista emotivo, dotado de excellentes qualidades que sobresaem tanto em Bach-Busoni, como em Schumann ou em Stojowsky, temperamento diversissimo, de épocas e escolas tambem diversissimas.

Mas, se nos fosse dado revelar as nossas preferencias, diriamos que assiste á toda gente, diriamos que, além da segunda parte, dedicada a Chopin, que o recitalista interpreta com rara personalidade, muita subtileza e excellente rythmo, admiramos-lhe "L'Harmonieux, forgeron", de Handel; "El Prieto" e "Navarra", de Albeniz, que dedilhou com muito senso artistico e invulgar penetração. Não é só, o tocar com clareza, obedecer a uma verdadeira intuição modular, é tambem comprehender o pensamento e sentir do compositor e poder transmittil-os através do seu temperamento, com morado executante, que conseguiu o illustre interprete, aprimorado executante que conseguiu insistentes applausos de um auditorio de élite, que o obrigou a numerosos extras."

Tentativa de suicidio de um engenheiro, em Bello Horizonte

Bello Horizonte, 18 (A. A.) — Por motivos ainda ignorados, desfechou um tiro contra o peito, ás 17 horas de hoje, num bar da rua Tupinambás, o engenheiro do Estado dr. Aloysio Ferreira da Silva, solteiro, com 28 annos de edade, residente na Pensão Gloria, á rua São Paulo.

O engenheiro Ferreira da Silva foi internado na Santa Casa, sendo lisongeiro o seu estado.

Um conflicto entre grupos de politicos na cidade de — S. Carlos —

São Carlos 18 (A. B.) — Pouco depois das 14 horas de hontem, quando davam entrada na estação local os trens de passageiros provenientes de Barretos e São Paulo, encontraram-se, na plataforma, pessoas pertencentes ás duas aggremiações politicas.

De um lado estavam os drs. Paulino e João Botelho Vieira, acompanhados pelo capitão Raul German, do exercito paraguayo, e do outro, Julio Silva, preto, empregado do capitão Elias Camargo, Sebastião Galvão e outros.

Defrontaram-se os dois grupos, cujos animos estavam exaltadissimos, travaram, logo cerrado tiroteio, alarmando as pessoas que se apinhavam na estação e que, aos atropellos, buscavam saida afim de livrar-se das balas.

Informa a "Gazeta" que a facção do dr. Paulino Vieira, não fez uso de armas e que esse joven advogado fôra visado por Sebastião Galvão, tendo as balas, contra elle dirigidas, indo attingir e matar um motorista de praça, alheio á contenda. Morreu, tambem victima das balas de Galvão, o seu companheiro Julio Silva.

O capitão paraguayo German, attingido tambem por um dos projectis acha-se gravemente ferido.

Com a detenção dos responsaveis pelo occorrido o delegado local instaurou o necessario inquerito no qual serão apuradas as responsabilidades.

Caiu do caminhão e fracturou a coxa

Empregado na Cervejaria Brahma, o operario José Bello, de 28 annos, portuguez, solteiro, residente á rua Vital de Negreiros nº 100 saiu, hontem, da cocheira da rua Marquez de Sapucahy nº 200 dentro de um caminhão, quando aconteceu prender-se em um trilho as rodas do vehiculo, resultando do forte sloavanca que o mesmo soffreu, e mvirtude disso, ser José atirado ao sólo.

Na quéda o pobre homem soffreu fractura da coxa esquerda e ferimentos no pé do mesmo lado.

Levado á Assistencia José foi medicado, sendo internado depois no Hospital da Cruz Vermelha.

CAIU DO TREM

Victima de uma quéda de trem na estação de S. Francisco Xavier, Sylvino Pereira, morador á rua Marechal Floriano Peixoto nº 102, recebeu um ferimento na cabeça.

Conduzido á Assistencia foi medicado, retirando-se depois.

O reconhecimento dos intendentes cariocas

O sr. Mauricio de Lacerda declara, da tribuna, que vão ser reconhecidos vinte e dois intendentes, mediante diplomas, e um portador de certidão de obito!

O VOTO EM SEPARADO

A sessão de hontem do poder verificador, em que se reconheceram os intendentes cariocas, transcorreu num ambiente, por vezes, de bom humor.

O sr. Mauricio de Lacerda permaneceu na tribuna durante tres horas, lendo o seu voto em separado e justificando-o com documentos, que apresentava, a cada momento, o orador.

Na sessão preparatoria, o sr. Mauricio de Lacerda communicou á mesa que, não obstante lhe houvesse sido negado o prazo que pedira para elaborar o seu voto em separado, podia dizer que não necessitava de que o mesmo fosse até o seu limite (quatro horas da tarde), porque o tinha prompto para ler ás 2 horas, na reunião do poder verificador.

LAVANDO ROUPA SUJA...

O primeiro orador a occupar a tribuna na reunião do poder verificador foi o sr. Dormund Martins, que disse muitas coisas de toda a politicalha carioca: que o parecer concluira pelo reconhecimento dos srs. Minervino de Oliveira e Carreiro de Oliveira, a um tempo, afim de se poder assim conseguir a adhesão do sr. Felippe Cardoso para a maioria absoluta de que se precisava para a votação.

O sr. Dormund Martins continuou a dizer que a maioria dos intendentes que assignaram o parecer do sr. Nelson Cardoso ha poucos dias, era contra o diploma do sr. Minervino de Oliveira; que, ha quinze dias, para elles o intendente operario não estava eleito, e agora... o está; que allegavam o perigo do communismo e actualmente já não têm male nenhum...; que o sr. Minervino de Oliveira tivera, como Labouriau, o seu diploma rasgado exclusivamente para favorecer o sr. Carreiro de Oliveira; que o relator não tomára conhecimento das fraudes eleitoraes denunciadas no segundo districto. O sr. Mario Barbosa, em aparte: Porque v. ex. não protestou? Se dellas tinha conhecimento e não as denunciou é porque com ellas era connivente...; e, finalmente, que o sr. Cesario de Mello, que se dizia pela nova eleição, acabou concordando com o rasgamento do diploma de Labouriau.

O sr. Mario Barbosa, em novo aparte, ainda declarou que o sr. Cesario de Mello mantinha o seu ponto de vista, vencido em reunião anterior á elaboração do parecer, realizada pelos elementos do criterio politico.

O VOTO DO SR. MAURICIO DE LACERDA

O sr. Mauricio de Lacerda, para amenizar os debates, entremeiou-os de pilherias, de maneira que a justificação oral que fez da tribuna decorreu num ambiente agradavel.

Mas a logica dos seus argumentos era tal que os elementos da corrente do criterio politico, que acreditavam haver feito no parecer um trabalho insuperavel em materia de sophisteria, ficaram estupefactos.

O sr. Mauricio de Lacerda, previamente, disse que o seu voto não era um trabalho juridico mais completo devido á exiguidade do tempo de que dispuzera para o elaborar: das nove horas da noite do dia anterior ás duas horas da madrugada, tanto que não tivera tempo de copiar textos de leis, pareceres, que annexára ao voto em impressos e, entre outros, estes: sentença do juiz Kelly, no caso do "habeas-corpus" impetrado para a vice-presidencia da Republica; os votos vencidos do Supremo Tribunal, no mesmo caso, integralmente; discursos proferidos no Senado pelo sr. Muniz Sodré; uma carta do sr. Cesario de Mello á imprensa contestando o sr. Campos de Medeiros, na qual diz que "seria injusto, immoral e injuridico" o acto que praticavam os seus commandados de rasgar o diploma de Labouriau.

Deixou o orador de juntar, por carencia de tempo para o voto do sr. Andrade Silva, procurador da Republica, um parecer do Senado, voto do sr. Lopes Gonçalves e o accordão do Supremo Tribunal, no caso da vice-presidencia da Republica.

E' este o voto justificado da tribuna pelo sr. Mauricio de Lacerda, depois assignado pelo senhor Leitão da Cunha:

"VOTO EM SEPARADO E DOCUMENTOS ANNEXOS

Introducção

O autor deste voto pediu vista por um prazo que lhe permittisse fundamental-o.

O Regimento não cogita expressamente da vista concedida ao intendente que por ventura divirja do parecer e é implicitamente ella se impõe no seu corpo de artigo sobre reconhecimento de poderes.

No § 2º do art. 4º o regimento trata da vista aos contestantes e contestados pelo prazo respectivo de 3 dias.

E' verdade que o regimento nos artigos citados dá tambem, em conjunto, com os contestantes, vista, pelo mesmo prazo, ao intendente diplomado que o requerer.

A vista, porém, a que se referem os textos acima é o das "exposições" ou contestações.

O parecer, contestações e contra-contestações, o regimento não faz nas suas regras, da vista a qualquer intendente. E' nesse ponto, omisso.

Foi assim que se verificou na dupla eleição Seabra o precedente de ser pedido de vista do senhor Pache de Faria ao qual foi assignado o prazo de 3 dias para dar o seu voto em separado por firme interpretação do nosso Regimento Interno.

Esse prazo foi concedido por se tratar de uma eleição sem contestantes propriamente ditos, sem debates de alta indagação juridica considerou-se que tres dias eram sufficientes para simplesmente em um breve relatorio, adoptado, com pequenas restricções, pelos seus oppositores.

O sr. Seabra, eleito pelos dois districtos, só no primeiro soffreu, durante a apuração, um protesto de cunho politico do sr. Brenno dos Santos, e no segundo um assalto criminoso de uma secção do Meyer, chefiado pelo proprio intendente que solicitou a referida vista.

Salta logo, a primeira vista, que dos dois casos não ha que differentes e não admittem "simile".

No actual, além da contestação e contra-contestação, sobreveio, á ultima hora, o parecer levantando uma questão juridica de alta indagação.

Parece, portanto, que a decisão do Conselho dando 3 dias para estudar aquella causa e o segundo, revelou apenas uma intolerancia partidaria.

Fica, por isso, que identica omissão do Regimento, relativa ao voto do relator, foi interpretada de modo diverso. O presidente foi mais liberal que a commissão, como é facil demonstrar.

O § 5º do art. 4º determina que o relator dê o seu parecer no prazo "maximo" de 10 dias, sem cogitar da substituição eventual dos relatores.

E o relator actual, foi assim, beneficiado dos 5 dias em que o seu antecessor passou no fundo do mar! Teve portanto 15 dias quando o regimento fala em 10 dias no maximo.

Pois, bem, para estudar "a contestação" e a "contra contestação", as "actas da eleição" e os "trabalhos da apuração" teve o sr. Nelson Cardoso, 15 dias e para os mesmos estudos dos mesmos papeis e mais os do seu "parecer", parecer que levanta uma questão de alta indagação juridica, o Conselho, pela sua maioria, occasional, pretendeu que o autor deste voto conseguisse em 72 horas estudar todos os documentos e mais um, que o relator teve em mãos durante 360 horas.

Não obstante esse periodo de longa gestação, o seu trabalho sobre as actas, em que andou com pés de sauva, contando e recontando irregularidades, não viu por exemplo, as da 1ª secção de Campo Grande, com as numerações por dezenas e as da 1ª secção de Irajá com as mesmas numerações salteadas. (Doc. livros eleitoraes).

Antes de apurar o parecer no seu contexto quanto ás questões de facto e de direito que elle envolve, seja licito apreciar aqui uma preliminar prejudicial á sua propria redacção.

O parecer manda reconhecer um candidato em logar do diplomado morto. Qual dos candidatos reconhece o parecer?

Dá o parecer que é integralmente procedente a contestação do não diplomado Sizino de Oliveira, e, em consequencia, proclama aquelle, o eleito. "Rasga" o parecer o diploma de Minervino para acima do mesmo collocar Sizino Carreiro. Neste caso o parecer teria de conter "duas conclusões", em obediencia á lei; uma rasgando o diploma do candidato operario, outra reconhecendo os demais diplomados.

Não o fez, porém. Fugiu como o diabo da cruz, do texto legal que protege o diploma contra as maiorias politicas desmandadas. O parecer não póde, todavia, fugir á reclamada regra regimental, sob o pretexto de que rasgou o diploma do candidato operario, por defeito da sua "inelegibilidade".

Em primeiro logar, o regimento só admitte a nullidade de um diploma ou a sua invalidez, discutida e votada depois da abertura do Conselho (§ 1º, art. 6º) e essa nullidade no caso de inelegibilidade só póde dispensar tal providencia quando estiver definida em lei. Ora, a lei prescreve rigidamente os casos de inelegibilidade, não admittindo fóra da sua letra, outras que não as escriptas no seu texto. São restricções á cidadania que não se ampliam como toda a restricção de direitos, por mera interpretação.

Não cuidando ahi o caso da morte de um diplomado, que além de outros argumentos que adiante se expenderá, é um caso controverso, objecto de simples hermeneutica, segue-se que todo o parecer que allegar uma inelegibilidade do diploma Labouriau ou contra o diploma Minervino, só poderá ser discutido em junho.

No ultimo caso o paragrapho 2º do artigo 5º ainda prescreve que *annullada uma eleição sob qualquer fundamento resultando deste acto ficar o candidato diplomado inferior em votos a qualquer outro diplomado, far-se-ha nova eleição*. Quer dizer que basta a hypothese de ficar o diplomado assim "inferior" em numero de votos para se fazer nova eleição.

Como, portanto nesta hypothese, ficando Sizinio acima de Minervino, reconhecer o primeiro sem uma nova eleição?

Está portanto errada a conclusão do parecer que reuniu hypotheses tratadas pela lei de modo diferente e por ella distinguidas com sancções diversas e cuidadas em tempos diversos ou sessões diversas do Conselho, tão diversas como são as preparatorias.

De meritis — O parecer envolve varias questões, de facto e de direito.

E' no parecer um gravissimo erro de facto.

Basta dizer-se que elle reconhecendo que apenas quatro secções eram nos casos do artigo 41, manda annullar em todos, tomando até, para julgar destas quatro, das outras differente, uma das quaes não funccionou.

Assim é que pelo parecer estão nullas, nos seus consideranda a primeira da Gloria, a nona de São José, a quinta de Santa Rita e a segunda de Campo Grande, e elle manda annullar, em logar destas quatro, a primeira da Gloria, a segunda de São José a quinta de Santo Antonio e a segunda de Campo Grande.

Ora o regimento veda ao relator propor a nullidade de secções sem determinar o motivo legal deste voto.

Não admira que o parecer, assignado clandestinamente, fóra da hora e do logar da lei, sem publicidade nem conhecimento da commissão reunida sob presidencia legal provisoria, oscille entre a fraude e o equivoco. Tambem não admira que o parecer tenha desprezado a documentação do alistamento fraudulento documentado pelo deputado Salles Filho, alistamento condemnado na Camara em 1927 pelo deputado Piragibe, segundo o projecto do parecer numero 30 de 1927, da Camara dos Deputados. Diziam os romanos *fraus omnia corrumpit*, mas o sr. Julio Cesario Doc. numero 1, no citado despacho que não ficará demonstrada a fraude do alistamento em Santa Cruz.

Foi, é verdade, [illegible] pela junta unanimemente como resulta [illegible] Piragibe, [illegible] nessa Parochia em 1927, pela camara que approvou o diploma Piragibe, [illegible] Cesario. Mas as injuncções politicas, são as injuncções... Por isso, não admira ver Cesario e Piragibe contra o diploma de Labouriau, [illegible] politicas... Tempos a mão do [illegible] annaes do Conselho, onde o sr. Cesario [illegible] Minervino, [illegible] contestante Silvares.

Logo o parecer conclue, contra o regimento, *rasgando o diploma do vivo e tambem do morto* e, em qualquer das hypotheses, o caso de Sizinio [illegible] quanto ao de Minervino, no seu caso pessoal contra o contestante Silvares.

Ainda ahi o parecer mostrou-o por desprezo. (Doc. n. 2).

Pela palavra de um dos Cardeaes da maioria [illegible] do Conselho, quando a nullidade importe na do diploma

fique o caso adiado para a sessão ordinaria, é rasgado o diploma, se proceda sempre a nova eleição. E' verdade que a lei fala em nullidade de "uma eleição" e no caso Carreiro, Minervino, essa nullidade, que o collocou inferior em votos ao não diplomado, pretende o relator que não existe e para isso declara, como interprete da lei, que uma "eleição" é egual a uma "secção" [illegible]

[illegible]

A DEGOLA DO MORTO

[illegible]

HYPOTHESES DIVERSAS

[illegible]

ples interpretação grammatical e litteral do mesmo, desde que se trata de eleitos com diploma. A lei federal deu ao diploma de accordo com o art. 20 a mesma força equivalente a do mandato liquido, pois por elle confere immunidade, direito ao subsidio, o torna escudo da eleição de tal modo que só numa excepção possa cair em proveito de uma contestação. E' a de reunir esta ultima metade mais um dos votos dos diplomados. Assim é a lei geral.

A lei que nos rege é mais severa ainda pois nunca admitte a solução da lei federal. Vae mais longe. Quando se refere, ao caso unico de substituição sem nova eleição, que é o de inelegibilidade, e qual o contestante póde entrar em logar de diplomas é para exigir que essa inelegibilidade seja a definida na lei, procurando assim evitar que se dê o que se observa agora no caso Labouriau, isto é, que o art. 63 seja ampliado nas suas restricções á cidadania do votado e á cidadania do votante.

A inelegibilidade é contemporanea ao voto e o inelegivel torna nullo os votos nelle recaidos. Depois da eleição não ha "inelegibilidade", ha "incompatibilidade". Por causa physica ou juridica o eleito não podendo desempenhar ou exercer o mandato liquido que recebeu se depender da sua vontade annulla a condição que lhe dá a incompatibilidade, e não depender da sua vontade, como no caso de morte, é essa que lhe annulla o mandato mas não a eleição. No parecer o que se annulla é a eleição, e para chegar a esse resultado admitte o relator que exista uma "inelegibilidade de retroactiva" isto é, contra a eleição do elegivel durante ella e contra diplomação que é uma mesma, recebido pelo candidato "presumptio juris" da liquidar vivo quando ainda não ferido por essa inelegibilidade inqualificavel elle a decreta para traz.

Do que propõe o parecer, resulta o que a Constituição só deu ao Congresso no seu art. 47 e isso mesmo só na eleição do presidente e vice-presidente, e que o proprio Congresso não tem querido usar: a eleição indirecta em logar do mandato nacional. E' o Conselho elegendo em logar do povo suffragando, o que é immoral e injurioso segundo disse ao "Jornal do Brasil" em uma de suas epistolas, o apostolo do triangulo, sr. Julio Cesario...

O que o parecer pratica é a substituição do suffragio directo pela eleição indirecta. Hontem, Minervino não tinha sido eleito, e sim Carreiro de Oliveira; um devia entrar em logar de outro, e o contestante affirmava, com jactancia, que não havia conta de chegar que desse a victoria ao contestado operario. Agora nada disso se observa, embora se encampe a loquella do contestante em toda a sua plenitude.

O Conselho elege Sizinio sem diploma ou vae reconhecer Minervino sem diploma, que Sizinio dizia *ferira a vontade do eleitorado Carioca*! O parecer elege um dos dois. Ao meu ver elege Sizinio, com o attestado de obito de Labouriau que vale um diploma para o candidato dos reaccionarios. O povo elegeu a Labouriau sem contestação liquida entre os mais liquidos. Mas agora se reconhece, portadores de um diploma, e 1 portador da certidão de obito. O Conselho substitue Labouriau por Sizinio, ou está pretendendo um absurdo: *substituir um diplomado por outro diplomado*. Mas não é ainda isto que o parecer quer.

Elle substitue o diplomado sem contestação pelo contestante Sizinio, e substitue o contestante, sem diploma, pelo diplomado que o mesmo contestava. Puro confusionismo eleitoral!...

Acredito mesmo que a simples definição desse caso demonstre a sua inconfensabilidade politica. Doze intendentes se substituem, com doze votos aos 16.000 votos dos eleitores dados a Labouriau e Minervino. E essa substituição representa um arranjo que offende a moral mais comesinha e exterioriza uma covardia politica. A covardia está em fugir da responsabilidade da degolla operaria, infligir a essa classe, através do seu representante, uma pretendida humilhação, que aliás não os alcança. E' a de declarar derrotado por Sizinio o candidato operario diplomado, e querer insinuar, pela sua collocação abaixo de contestante que elle, o beneficiario da receber, qual herdeiro forçado, a cadeira, e o proprio subsidio do intendente Labouriau cuja morte, ella tão sómente deu aos signatarios do parecer Nelson Cardoso, a occasião para o attentado que representa esse parecer contra a consciencia carioca. E' um acto de perfilhação eleitoral o desse filho posthumo, descoberto pela cavillação partidaria.

E, para chegar a essa conclusão foi preciso eliminar a vontade do eleitorado, derrubando o criterio da Junta sob a presidencia do integro juiz Kelly, cuja opinião, entretanto, no parecer serve para o caso da inegibilidade dos mortos, e não serve para garantir á eleição dos vivos. Foi preciso ainda derrubar a decisão do Supremo Tribunal e a Constituição da Republica no seu artigo 20, que garante os diplomas. Foi preciso torcer os votos outrora repudiados dos juizes liberaes. Foi preciso holocausto dos chefes da propria corrente do parecer, cuja sinceridade de quanto á doutrina de uma nova eleição, quem veiu desmentir foi o sr. Nelson Cardoso demonstrando que ella não passava de uma "mentira convencional", para reconhecer hontem a Sizinio contra Minervino, e hoje a Sizinio contra Labouriau.

O parecer, portanto, da corrente do criterio politico contra os diplomas, nem politicamente se salva, pois é um depoimento deploravel da fallencia dos seus chefes e das suas doutrinas, trocados segundo a hora, segundo as ambições e segundo os codices da politicalha.

Conclusão:

Concluimos, portanto, entre as multiplos e variaveis criterios dessa corrente, pelo criterio da lei, impessoalmente applicada pelos magistrados que apuraram as eleições nos 1º e 2º districtos desta capital, em que deram na junta o seguinte resultado:

1º districto:

1º — José Joaquim Seabra — 14.420 votos e 28 em separado.

2º — Raul Leitão da Cunha — 13.913 votos e 48 em separado.

3º — Jeronymo Penido — 13.574 votos e 68 em separado.

4º — João Clapp Filho — 11.246 votos e 34 em separado.

5º — Lourenço Méga — 9.513 votos e 22 em separado.

6º — Floriano de Araujo Góes — 8.417 votos e 52 em separado.

7º — Philadelpho Pereira Almeida — 8.361 votos e 44 em separado.

8º — Francisco Vieira de Moura — 8.247 votos e 8 em separado.

9º — Octavio Brandão do Rego — 7.088 votos e 16 em separado.

10º — Henrique Maggioli — 6.919 votos e 22 em separado.

11º — João da Costa Pinto — 6.053 votos.

12º — Ataliba Corrêa Dutra — 5.974 votos e 12 em separado.

2º districto:

1º — Edgard Fontes Romero — 15.249 votos e 152 em separado.

2º — Oswaldo de Moura Nobre — 12.494 votos e 71 em separado.

3º — Mauricio Paiva Lacerda — 12.430 votos e 47 em separado.

4º — Nelson de Almeida Cardoso — 10.316 votos e 24 em separado.

5º — Mario Monteiro Barbosa — 9.584 votos e 40 em separado.

6º — Felippe Cardoso Pires — 8.723 votos e 138 em separado.

7º — Ferdinando Labouriau Filho — 8.649 votos e 38 em separado.

8º — João Baptista Pereira — 8.450 votos e 10 em separado.

9º — Francisco Caldeira Alvarenga — 8.101 votos e 52 em separado.

10º — João de Castro Pacho de Faria — 8.035 votos e 80 em separado.

11º — Antonio Dormund Martins — 7.977 votos e 4 em separado.

12º — Minervino de Oliveira — 7.632 votos e 20 em separado.

E' em consequencia desta conclusão propomos que sejam proclamados e reconhecidos intendentes municipaes, pela perfeita validade dos seus diplomas, para o triennio de 1928 a 1931, os seguintes cidadãos:

1º districto:

José Joaquim Seabra.
Raul Leitão da Cunha.
Jeronymo Maximo Nogueira Penido.
João Clapp Filho.
Lourenço Méga.
Floriano de Araujo Góes.
Antonio Philadelpho Pereira de Almeida.
Francisco Vieira de Moura.
Octavio Brandão Rego.
Henrique Maggioli.
João da Costa Pinto.
Ataliba Corrêa Dutra.

2º districto:

Edgard Fontes Romero.
Oswaldo de Moura Nobre.
Mauricio Paiva Lacerda.
Nelson de Almeida Cardoso.
Mario Monteiro Alves Barbosa.
Felippe Basilio Cardoso Pires.
Ferdinando Labouriau Filho.
João Baptista Pereira.
Francisco Caldeira de Alvarenga.
João de Castro Pache de Faria.
Antonio Dormund Martins.
Minervino de Oliveira.

E assim sendo, marcada a posse depois da solennidade da mesma nos termos do regimento, seja declarada vaga a cadeira do intendente eleito, diplomado, reconhecido eleito, Ferdinando Labouriau Filho, procedendo-se a nova eleição para preenchimento da vaga referida de conformidade com as leis que regem o assumpto".

Os debates em torno do voto, que ia sendo lido, foram animados.

Numa das occasiões mais interessantes, o sr. Mauricio de Lacerda bradou, que o poder verificador ia "eleger" o sr. Carreiro de Oliveira, portador de uma certidão de obito da Santa Casa de Misericordia, reconhecendo-o com os demais, portadores de diplomas.

Os srs. J. J. Seabra e Jeronymo Penido não assignaram immediatamente o voto do sr. Mauricio de Lacerda, por se haverem retirado antes de terminada a sessão, pretendendo, ao que se dizia, fazel-o hoje.

Depois da sessão, á hora que compulsámos o voto, ainda não haviam assignado o voto os intendentes operarios.

Na reunião de hoje, do poder verificador, o sr. Costa Pinto lerá o seu voto separado, caso não tenha resolvido assignar o do sr. Mauricio de Lacerda, como promettera.

AGUA DE COLONIA STELLA

PERFUME DELICIOSO

procure uma amostra gratis, na Avenida Almirante Barroso, 5. Pelo Correio remetta 500 réis de sello.

(1421)

(1417)

Publicações a pedido

O CASO DOS TELEPHONES

Temos demonstrado á saciedade a admissibilidade do recurso interposto pela Companhia. Temos justificado longamente, com a doutrina, com a jurisprudencia, com o bom senso, cada um dos seus fundamentos. Temos respondido a todas as objecções da Prefeitura, que, aliás, nada mais tem feito que repisar allegações já nos autos destruidas.

Poderiamos assim fechar-nos por aqui.

Para não ser, porém, erroneamente interpretado o nosso silencio, vamos tomar ainda em consideração as obrigações hontem, pela decima vez, reeditadas.

A primeira é relativa á lei numero 939, de 1902, a lei que exige concorrencia publica para certos contratos municipaes.

A Prefeitura insiste em affirmar que em nenhum lance dos autos se contestou a constitucionalidade dessa lei, no ponto em que se metteu a estatuir sobre condições de validade dos contratos.

Ora (já o fizemos sentir um destes dias) o eminente sr. Epitacio Pessôa, no seu ultimo memorial, transcreveu nada menos de quatro passagens da causa, onde a Companhia se detém em demonstrar que o preceito da lei n. 939 não póde ser invocado "para justificar a annullação do contrato", porque "considerado expresso no sentido de tal exigencia (*a concorrencia publica*) o dispositivo da lei em questão se tornaria *MANIFESTAMENTE INCONSTITUCIONAL*".

Por nossa vez, em artigo de 5 do corrente, citámos a contestação (pag. 88) e o memorial distribuido por occasião do julgamento da appellação, nas passagens das pags. 56 e 57, que foram dahi por deante referidas em todas as peças dos autos e reproduzidas integralmente na petição, pag. 47, e nas razões do recurso, pag. 133.

Eis aqui um destes topicos. Para mostrar que, "*CONSTITUCIONALMENTE*", a lei n. 939 não póde servir de base á sentença, exprime-se assim a Companhia:

"As infracções das legislações *estaduaes ou municipaes* não têm a *sancção da nullidade* estabelecida pelo artigo 145, n. IV, do Codigo Civil... porque a lei *que rege os actos juridicos* só póde ser *de natureza civil*, decretando-a o Congresso *para viger em todo o paiz* e regular as relações juridicas *de toda e qualquer pessoa*, natural ou moral, inclusive as de direito publico."

Mas, se a lei que rege os actos juridicos só póde ser *de natureza civil* e applicavel *em todo o paiz* e a *todas as pessoas*; se é este o systema *da nossa Constituição* (art. 34, n. 22), parece de toda a evidencia que, no entender da Companhia, *inconstitucional é a lei* n. 939, votada unicamente *para uma limitada circumscripção da Republica* e applicavel tão sómente *aos habitantes desta circumscripção*.

Vamos ver que foi esta mesmo a conclusão a que chegou a Companhia.

"As leis *estaduaes ou municipaes*, continúa ella, promulgadas *para vigorar apenas nos territorios dos respectivos Estados ou Municipios, não podem, portanto, considerar indispensaveis para a validade dos contratos a concorrencia e a hasta publicas* porque isso importaria em *não serem as pessoas de direito publico eguaes perante a lei civil, então modificavel ou revogavel a seu bel-prazer*. Um mesmo contrato seria assim *perfeitamente valido* quando celebrado pelo Rio Grande do Sul, e *nullo de pleno direito* se realizado pelo Estado de Minas ou pelo Districto Federal."

E conclúe a Companhia:

"*O PRINCIPIO CONSTITUCIONAL, PORE'M, E' OUTRO.*"

Como, depois disto, ter-se a coragem de dizer que não foi contestada em face da Constituição a validade da lei n. 939?!

* * *

"As sentenças da Justiça local, diz pela decima vez a Prefeitura, basearam-se *exclusivamente* no art. 145, n. IV, do Codigo Civil, que applicaram."

Já mostrámos tambem numerosas vezes a improcedencia desta affirmação.

Antes de tudo, ha certa impropriedade em dizer-se que as sentenças se basearam *exclusivamente* no art. 145, n. IV, do Codigo Civil. Não é possivel. Este artigo presume, apenas a existencia de uma lei, que, esta, sim, é que tem de ser applicada á especie da causa. O Codigo Civil, no dispositivo citado, não exige nenhuma formalidade para a validade do contrato; figura, sim, a hypothese de ser alguma formalidade estabelecida por *outra* lei.

Em segundo logar: quando o Codigo Civil, art. 145, n. IV, suppõe a exigencia dessa formalidade, é obvio que a imagina prescripta *nos devidos termos* e por uma lei que *constitucionalmente* a possa prescrever. Se a lei é inconstitucional, por exorbitar da funcção que lhe é propria, ou se não impõe a solennidade como *essencial* e, portanto, *com a comminação de nullidade*, o n. IV do artigo 145, do Codigo *nada tem que ver com a especie*.

E' o que acontece na acção que discutimos: a lei invocada pela Prefeitura, a lei n. 939, é *inconstitucional*, como tantas vezes já provámos, e não exige a solennidade da concorrencia nos termos presuppostos pelo Codigo, isto é, como sendo *da substancia* do contrato.

* * *

Com denodo mavorcio affirma a Prefeitura que as leis votadas para o Districto são *federaes*, "*segundo a jurisprudencia INVARIAVEL do Supremo Tribunal Federal*."

Citámos e commentámos outro dia nada menos de *treze* accordãos, onde o Supremo Tribunal declara que as leis destinadas a regular serviços *do Districto*, ainda que votadas *pelo Congresso Nacional*, *NÃO SÃO FEDERAES*, pois federaes são sómente aquellas que se destinam a reger *interesses da União*; como *locaes* que são, desde que a validade daquellas leis fôr contestada *em face da Constituição*, haverá logar o recurso extraordinario (letra *b*).

Contra essa jurisprudencia, a Prefeitura *não apresentou nem poderá apresentar um só accordão*, e, não obstante, affirma com uma serenidade desconcertante, que a jurisprudencia *invariavel* do Supremo Tribunal é em sentido opposto!

Refere-se talvez aos *quatro* accordãos que consideram *federaes* as ditas leis quando não *é a sua propria* validade que está em causa *em face da Constituição*, mas *em face dellas proprias* se contesta a validade de leis do *Conselho Municipal* — materia inteiramente diversa, como deixámos claro em nossa ultima publicação.

* * *

Outra asserção insistentemente reproduzida pela Prefeitura é que o contrato dos telephones é um contrato *administrativo* e, assim, é licito á lei *local* impôr-lhe *condições de validade*.

A materia é vasta e não temos tempo de examinal-a desta vez. Mas, concedido que a Prefeitura tenha razão e que, portanto, os contratos municipaes excedentes de dois contos devam ser feitos todos por concorrencia publica, pergunta-se: como seria possivel applicar essa condição ao contrato dos telephones, que constitula um *privilegio* e tinha ainda deante de si *oito annos de vigencia*!

Comprehende-se que a concorrencia seja aberta para a celebração de um contrato *novo*, mas para *alterar os direitos e obrigações* de um contrato *existente*, é disparate.

Concedido ainda que esse disparate fôsse exequivel, a quem cabe a culpa de não ter sido posto em execução?

A' Prefeitura. A Companhia não podia chamar concorrencia para serviços publicos.

Que qualificativo merece então a Prefeitura? Como qualificar o individuo que invoca *as proprias faltas* para fugir á obrigações livremente contraidas?!

A estes pontos não allude a Prefeitura, como jámais se detém na questão do merito da causa.

E' que á limpida probidade do seu illustre patrono repugna a defesa dessa immoralidade administrativa, assim como á sua alta consciencia juridica é doloroso defender uma sentença que marcaria época nos erros da nossa Justiça.

(Editorial da "Gazeta de Noticias", de 18|12|928.)

O FALLECIMENTO DO GENERAL MANOEL FRANCISCO DA SILVA CALDAS

General Manoel Francisco da Silva Caldas

Falleceu em Paty do Alferes em 19 de outubro findo, o general Manoel Francisco da Silva Caldas. Esse official era filho de Manoel Francisco da Silva Caldas, natural do Estado de Goyaz, nascido em 30 de janeiro de 1872, tendo em abril de 1890, assentado praça voluntariamente no 20º Batalhão de Infantaria no Estado de Goyaz, sendo reconhecido cadete de 2ª classe, seguindo depois para a Escola Militar da Capital Federal. Em 1892 foi transferida a sua matricula para a E. Militar do Ceará.

Em agosto de 1893 foi elogiado pelo commando do 2º Districto Militar demonstrando intelligencia e cumprimento dos seus deveres.

Em 1894 foi commissionado no posto de alferes pelos exitos alcançados.

Em 1895 foi promovido ao posto de alferes para a arma de cavallaria, por serviços prestados á Republica, sendo depois transferido novamente para a Escola Militar da Capital Federal, tendo depois terminado o curso da Escola Preparatoria de Tactica de Realengo e sido matriculado na Escola Militar do Rio Grande do Sul, em Porto Alegre, onde terminou os seus estudos, matriculando-se na Escola de Artilharia e Engenharia.

Em 1905 por decreto de 1 de março foi mandado incluir no quadro ordinario da arma de cavallaria.

Em 29 de janeiro de 1906 passou a ser considerado 2º tenente.

Por decreto de 8 de outubro de 1908 foi promovido por estudos a primeiro tenente.

Nas manobras realizadas em 1910 em Santa Cruz, foi louvado pelo efficaz exito que prestou, velando sempre pela disciplina do corpo e pelas providencias que tomou para a fiel execução das ordens do commandante do regimento, como commandante do 2º esquadrão.

Em nome do sr. general inspector da Nona Região foi louvado pelo modo com o qual cooperou para o bom exito dos exercicios, e pelo conhecimento que mostrou ter do regulamento da arma, sendo ainda pelo mesmo louvado pela solicita coadjuvação que vem prestando ao commandante do regimento concorrendo assim, poderosamente, para que o corpo se torne alvo constante de boas referencias das autoridades superiores.

Em 1911 foi mandado averbar o elogio constante do aviso numero dois mil oitocentos e noventa e dois de vinte e seis de outubro, publicado no "Diario Official", de 12 de novembro do mesmo anno, no teôr seguinte:

"Tendo o sr. presidente da Republica assistido no Curato de SANTA CRUZ no dia 8 do citado mez de outubro a manobra de dupla acção como feixo do periodo de instrucção, com a maior satisfação mandou elogial-o pelas provas que exhibiu de sua educação e instrucção militar e preparo para a guerra. A 22 de agosto de 1913 foi publico ter sido por decreto de 20, promovido ao posto de capitão por estudos no qual foi sempre elogiado pelos seus superiores, passando em fevereiro de 1919 do 1º Regimento de Cavallaria para ajudante do 1º Regimento de Cavallaria.

Em 5 de abril foi publico ter sido por decreto de 2, promovido ao posto de major, por merecimento, ficando addido ao Regimento e ao Estado Maior.

A 14, foi publico ter sido por decreto de 9 classificado no Quadro Supplementar.

Em 12 de novembro de 1921 foi excluido do estado effectivo do Regimento e Estado Maior, por ter sido por decreto de 3, promovido ao posto de tenente-coronel por merecimento ficou aguardando classificação.

O commando do Regimento (4º R. C. D. em Tres Corações no Estado de Minas Geraes) ao publicar a sua promoção assim se expressou:

"De par com a mais viva satisfação que nos causou o acto do governo da Republica elevando ao posto de tenente-coronel por merecimento o sr. major Caldas, como premio do seu grande devotamento e entranhado amor á profissão, veiu-nos a certeza de que dentro em breve teremos de sentir o afastamento do velho companheiro que soube conquistar, durante o tempo que aqui serviu, toda a nossa incondicional estima de modo mais honroso para a sua pessoa pois para tanto apenas necessitou de pôr em pratica as bellissimas qualidades que ornou o seu caracter de official intelligente, educado, amigo dedicado e auxiliar incansavel no emprego dos mais perfeitos no sentido de facilitar o bom desempenho dos deveres que os assistem.

No exercicio do espinhoso cargo que ora deixa jámais será elle excedido no tacto e no modo intelligente de comprehender as pesadas responsabilidades que assistem no auxiliar immediato do commando, sob seu esforço, á sua incomparavel capacidade de trabalho deve o nosso regimento uma série inestimavel de serviços que jámais serão esquecidos e que tanto concorreram para que as administrações passadas e actual do regimento não encontrassem impecilios na execução dos mais rigorosos principios estabelecidos pelos regulamentos. E é por isto que este commando apresentando em nome do quarto regimento ao senhor tenente-coronel Caldas as mais sinceras congratulações despede-se do velho camarada desejando ardentes votos pela sua felicidade pessoal para que o exercito continue a merecer do soldado patriota que sempre foi e nunca desmentida dedicação com que soube sempre servil-o."

Em 28 de janeiro de 1924 foi publico ter-lhe sido concedida medalha de ouro visto contar mais de trinta annos de bons serviços sem nota que o desabone.

Por decreto de 28 de junho de 1928 foi reformado no posto de general de brigada.

CURA DE HYDROCELE

Tenho immenso prazer em agradecer publicamente ao meu prezado collega e amigo, a brilhante cura de uma antiga hydrocele de que soffria, ha muitos annos, com uma applicação do seu processo sem operação. — Dr. ALBERTO COSTA, inspector sanitario em Nictheroy.

A grande arvore de Natal de

Pathé-Baby

De 21 a 31 de Dezembro, PATHÉ-BABY fará uma distribuição gratuita de brinquedos e finos chocolates PATRONE a todas as creanças acompanhadas de seus paes. Funccionará na loja um cinema permanente com os melhores artistas da téla: Carlitos, Harold Lloyd, etc.

A todos os freguezes de PATHÉ-BABY será reservada uma sorpreza sensacional. Não deixe de vêr a arvore de Natal de PATHÉ-BABY, R. Rodrigo Silva, 36.

Os marcianos respondem á nossa ultra-potente estação irradiadora!

Com o auxilio da telepathia, sabe-se a resposta que foi recebida esta manhã, aconselhando aos que não acreditam em sonhos a tentarem as sortes grandes do Natal, este anno, só no "Ao Mundo Loterico" — rua do Ouvidor, 139, onde definitivamente se installou a Deusa da Fortuna; até hontem vendeu e pagou, em 2 annos e meio, 292 sortes grandes num total de Rs.: 12.941:406$000, a serem breve publicados minuciosamente os nomes e residencias dos felizardos que tenham autorizado essa publicação — pois que é guardado absoluto sigilo, quando esse seja o desejo do cliente. O "Correio da Manhã", em sua edição de hoje, na 15ª pagina, publica a lista dos cinco mil numeros da loteria de 500 Contos recebidos pelo "Ao Mundo Loterico" — rua do Ouvidor, 139, que assim faz uma prova antecipada dos premios que se venderem ali dessa loteria, a extrahir-se Sabbado proximo, recebendo o felizardo, sem o menor trabalho, o cheque visado que acha-se exposto em seu balcão. Todos os bilhetes para as loterias do Natal, (uma fracção que seja), serão acompanhados de um valioso brinde, destacando-se uma casa (lindo "Bungalow") de 8:000$, sem a menor despeza, que será sorteada na ultima loteria Federal deste anno, "Sabonalças" com libras e meias libras esterlinas; o samba "Quem tem a nota tem carinho"; espelhinhos e varios objectos uteis, além dos 2 numeros em cada bilhete e os finaes duplos até ao 11º premio. Hoje, popular sorteio da loteria Federal — 50:000$ por 5$, fracções 1$, dezenas seguidas ou sortidas 50$ e outros 50 Contos em 2 premios eguaes, inteiros 25$, meios 12$500 e fracções a 2$500. Amanhã — 20 Contos por 2$, meios 1$ e mais 100:000$ por 25$, fracções 2$500. Depois de amanhã, 1ª grande loteria do Natal — 200 Contos por 16$, meios 8$, fracções 800 réis; Sabbado, a 2ª grande loteria — 500 Contos por 56$, meios 28$, fracções 2$800; 2ª feira, a 3ª grande loteria — 2.000 Contos por 600$000, meios 300$, fracções 30$; 4ª feira, a 4ª grande loteria — 500 Contos por 80$, meios 40$, fracções 8$; em 10 premios eguaes; 5ª feira, 27 a 5ª grande loteria — 500:000$ por 150$000, fracções 15$; 6ª feira, 28 — a 6ª grande loteria — 2.000 Contos por 600$000, meios 300$000, fracções 30$; e finalmente, em 3 de Janeiro a ultima grande loteria — 2.000 Contos por 600$, meios 300$ e fracções a 30$, todas com direito a mais 10 finaes duplos de reclame, além dos finaes que constam nos respectivos planos de todas as loterias. Só no "Ao Mundo Loterico" — rua do Ouvidor, 139.

(1480)

RADIANTE DE BELLEZA, PERFEITA DE CARACTER E CORAÇÃO, SEUS PREDICADOS ERAM OS DE UMA MULHER PREVILEGIADA. SEU NOME, PORÉM, NÃO TROUXERA BRAZÕES, E PARA QUE O FILHO ESTREMECIDO, HERDEIRO DE UM MAGNIFICO TITULO, NÃO SOFFRESSE A MACULA DO SANGUE PLEBEU, ELLA, AGORA VIUVA, AFASTAVA-SE ABNEGADAMENTE DO QUE LHE ERA MAIS CARO NA VIDA!

Mary Pickford em

O PEQUENO LORD FAUNTLEROY

"LITTLE LORD FAUNTLEROY"

UNITED ARTISTS

SEGUNDA FEIRA NO CAPITOLIO

Sementes novas

Casa Flora

FUNDADA EM 1900

Schlick & Nogueira

29 annos de vendas progressivas de sementes seleccionadas dos melhores fornecedores da Europa. Trabalhos modernos em flores para todos os fins. Importação directa de sementes de flores e hortaliças. Ferramentas para jardineiros.

MATRIZ:
RUA DO OUVIDOR, 61
FILIAL:
RUA GONÇALVES DIAS, 67
RIO DE JANEIRO

PRINCEZINHA ENDIABRADA

Amanhã

NO GLORIA

A deliciosa alta comedia allemã com a encantadora MADY CHRISTIANS ao lado de HANS STUEWE

Que fará uma pequena brejeira quando seus paes tentam casal-a por interesses pecuniarios?

Este film não será exhibido nos Cinemas de Copacabana, Tijuca, Rua da Carioca e H. Lobo.

EXAMES

Faculdade de Medicina do Rio de Janeiro

Relação para os exames de hoje, 19:

1º anno medico — Physica — Prova pratica e oral ás 11 1/2 horas no Laboratorio de Physica — Erasmo Moreira Martins, José de Paula Lopes Pontes, Aretino Cavalcante de Mattos, Vicente Filgueiras, Joaquim Rodrigues Fernandes, Americo Doyle Ferreira, Salomão Kleinmann, Jorge Sampaio de Marsillac, Alfredo Xavier Botelho, Paulo Fonseca de São Thiago, João Elias, João Baptista Pulcherio Filho, [illegible]

[illegible]

2º anno medico — Histologia — Prova pratica e oral ás 9 horas no Laboratorio de Histologia [illegible]

[illegible]

Escola Polytechnica

Hoje, quarta-feira, serão chamados para provas oraes, os alumnos inscriptos nas seguintes cadeiras: [illegible]

[illegible]

Escola de Medicina e Cirurgia do Instituto Hahnemanniano

Realizam-se hoje, 19, as seguintes provas pratico-oraes: [illegible]

[illegible]

Confederação dos Estudantes do Rio de Janeiro

[illegible]

Faculdade Fluminense de Medicina

Exames para hoje, 19: [illegible]

[illegible]

Faculdade de Pharmacia e Odontologia do Estado do Rio de Janeiro

Chamada para amanhã. Curso de odontologia — 3º anno. A's 2 horas. Orthodontia e prothese dos maxillares. Provas oraes e praticas para os alumnos chamados para hontem para essa disciplina.

2º anno — Technica odontologica. Provas oraes e praticas para os seguintes alumnos: Claudio da Silva Borges, Eugenio Rickert, Francisco Rodrigues de Moraes, Fernando da Cunha Castello Branco, Francisco José Gonçalves Penna, Jorge Ribeiro Tatagiba, José Faustino de Oliveira, Lourdes Fortes Nunes, Yolanda Console, Mario Souza Siqueira.

Chamada para sexta-feira, 21:

Curso de pharmacia — 2º anno — A's 5 horas da tarde — Zoologia geral e parasitologia — Provas oraes e praticas para os alumnos inscriptos.

1º anno — A's 2 horas — Physica — Provas oraes e praticas para os alumnos inscriptos.

Chimica — A's 2 horas — Oraes e praticas para todos os inscriptos.

Academia de Commercio

Realizam-se, hoje, quarta-feira, as seguintes provas escriptas:

2º turno — Curso preparatorio — 2ª turma — á 1 hora — Geographia e Cosmographia.

3º anno do curso geral — 1ª turma — ás 12 horas — Mecanographia.

4º anno do curso geral — á 1 hora — Legislação de fazenda.

3º turno — 3º anno do curso geral — ás 9 horas da noite — Mathematicas.

4º anno do curso geral — ás 7 horas da noite — Mathematicas applicadas.

Faculdade de Sciencias Economicas (curso superior) — ás 8 horas da noite. — Geographia humana.

Deverão comparecer ás provas oraes os seguintes alumnos:

1º turno — 1º anno do curso geral — ás 9 horas — Francez: Aracy Nascimento, Aurea Nascimento, Carmen Dias de la Vega, Carmen Pereira da Silva, Carolina Assis Paiva, Cherubim Pereira da Silva, Conceição Miranda Monteiro e Custodio de Mello Gonçalves. Inglez: Diva Simohin Gaertner, Maria Carolina Garcia da Silveira, Aracy Nascimento, Aurea Nascimento, Aurora de Araujo, Benedicto Lino Soares, Carmen Dias de la Vega, Carolina Assis Paiva, Conceição Miranda Monteiro e Custodio de Mello Gonçalves. Mathematica: Elodye Dellachá Baptista, Eneida Fernandes Garcia, Eulalia Vieira de Ornellas, Joanna [illegible]

[illegible]

Janson dos Santos, José Corrêa da Costa, Samuel Koury Miguel.

Provas oraes de Morphologia Geometrica e Instrucção Moral e Civica — Affonso de Mello Botelho, Alacrino Pedro Baptista, Antonio Nunes Ramos, Avila Rosa, Floriano Ribeiro Maia, Fausto de Andrade, Israel Candido Velho.

Prova oral de Arithmetica — Avila Rosa, Affonso de Mello Botelho, Antonio Nunes Ramos, Israel Candido Velho, Joaquim Jorge Sacramento, Marcilio Vianna Freire.

Curso geral nocturno — 8 horas — 2º anno — Provas oraes de Historia geral e do Brasil e Mathematica — Adhemar da Silva, Djalma da Silva Moraes, Domingos Alexandre de Almeida, Guilherme Teixeira Mocho, Ivaldo Basso, José Cordeiro Ramos, José de Mello Peçanha, Manoel Teixeira Lopes, Orozimbo Sebastião Ferreira de Souza, Waldemar Soares.

Provas oraes de Contabilidade Mercantil e Chorographia — Antonio Ribeiro Veiga, Antonio Rodrigues de Souza, Gabriel de Almeida, Henrique Rosa, Joaquim de Oliveira Freitas Filho, Jayme Silva, Joaquim Corrêa Henriques, José Ferreira Coelho, José Pinto Martins, Lucio de Mello Côrtes.

3º anno — Prova oral de Portuguez — Todos os alumnos inscriptos.

3ª série — Provas oraes de Physica e Chimica, e Historia Natural — 3º anno antigo — Alipio da Silva Oliveira, Aristarcho Waschington Migon.

Provas oraes de Chimica Inorganica e Sciencias Naturaes — Antonio Lourenço Cabral, Ademar Silva, Armando Oliveira Nascimento, Elysio Carlos Cruz e Jorfe Boueri.

Instituto La-Fayette

Continuação do resultado dos exames officiaes do curso secundario seriado realizados no Instituto La-Fayette, perante as juntas examinadoras do Departamento Nacional do Ensino.

4º anno — Physica (promoção) — plenamente grão 8 — Sebastião Mesquita de Azevedo; plenamente grão 7 — Gilseno Nunes Ribeiro Filho, Mario Rego Monteiro; plenamente grão 6 — Fernando Rodrigues, Helena Maria Mesquita de Azevedo, Lourival Braga; simplesmente grão 5 — Lucas Labandera, Rubens Carneiro Bomfim, simplesmente grão 4 — Elysio Guimarães Fonseca, Lauro Assef, Ney Cidade Palmeiro, Pascoalino Lauro de Oliveira, Thales de Oliveira Dias.

Não houve reprovados.

4º anno — Chimica (promoção) — Plenamente grão 8 — Sebastião Mesquita de Azevedo; plenamente grão 7 — Fernando Rodrigues, Mario Rego Monteiro; plenamente grão 6 — Helena Maria Mesquita de Azevedo, Paschoalino Lauro de Oliveira, Thales de Oliveira Dias, Lauro Assef; simplesmente grão 5 — Gilseno Nunes Ribeiro, Lourival Braga, Lucas Labandera, Ney Cidade Palmeiro, Rubens Carneiro Bomfim; simplesmente grão 4 — Elysio Guimarães Fonseca.

Não houve reprovados.

4º anno — Historia Natural (promoção) — plenamente grão 9 — Sebastião Mesquita de Azevedo, plenamente grão 8 — Elysio Guimarães Fonseca, Lourival Braga, Lucas Labandera, Mario Rego Monteiro; plenamente grão 7 — Gilseno Nunes Ribeiro Filho, Helena Maria Mesquita de Azevedo, Thales de Oliveira Dias; plenamente grão 6 — Fernando Rodrigues, Lauro Assef, Ney Cidade Palmeiro, Rubens Carneiro Bomfim; simplesmente grão 5 — Paschoalino Lauro de Oliveira.

Não houve reprovados.

Nota — O Instituto La-Fayette acceita matriculas durante as férias para o preparo do exame official de admissão ao curso commercial e ao curso secundario, podendo inscrever-se desde já todos os candidatos. Não poderão os candidatos matricular-se no curso secundario ou no curso commercial sem ter feito esses exames na época legal. A relação definitiva para o curso secundario tem de ser enviada ao Departamento Nacional do Ensino até o dia 30 de janeiro, perdendo o direito de se matricular o alumno que se inscrever antes disso. O mesmo se dá em relação ao curso commercial, cujo prazo se expotta na primeira quinzena de fevereiro.

Escola Superior de Agricultura e Medicina Veterinaria

Realiza-se hoje, 19, o seguinte exame de 1ª época:

Curso de medicos veterinarios — 3º anno — Anatomia — A' 1 hora, na Praia Vermelha.

Associação dos Empregados no Commercio do Rio de Janeiro

Chamada para hoje, 19 — Prova oral:

1º anno — Francez — José Baptista Gonçalves, Octavio S. Carnero, Joaquim Aristoteles, Raymundo C. Miranda, Orlando Carrapatoso, Rubem Carrapatoso, Creso Cruz Soares e Elydio Peçanha.

3º anno — Esperanto — Samuel Gutierres Fernandes Aliff, Lino Garcia Junior, Humberto Proventina, Luiz Eugenio Monteiro de Barros, Antonio Ramos Junior e Claudionor de Souza Lemos.

Escola Nacional de Bellas Artes

Hoje, terão inicio as seguintes provas:

A's 8 1/2 horas da manhã, concurso de desenho figurado, para a 2ª série.

A' 1 hora, escripta de Economia Politica.

Amanhã, terão inicio as seguintes provas:

A's 8 1/2 horas da manhã, graphica de Stereotomia.

A' 1 hora, esboço de composições elementares de architectura, para a 3ª série do curso geral.

Curso de ferias — Continuam abertas as inscripções para os cursos de férias de desenho figurado e modelo vivo.

PARA TRATAR OS CABELLOS
JUVENTUDE ALEXANDRE
PARA EMBELLEZAR OS CABELLOS
(0775)

Pelo desenvolvimento da agricultura no Rio Grande do Norte

Natal, 18 (A. B.) — O presidente Juvenal Lamartine, interessado na campanha de desenvolvimento da producção agricola do Estado e querendo empenhar nella todas as forças vivas do Rio Grande do Norte, dirigiu, neste sentido, uma carta ao governador do Bispado deste Estado, monsenhor Alfredo Pegado.

Nesta missiva o presidente dizia ser o elemento religioso força e grandeza social de primeira ordem na formação da Historia Nacional, pelo que pedia ao clero que se interessasse pelo desenvolvimento agricola de toda a região, tudo envidando para o augmento da producção e accrescimo da riqueza collectiva do Rio Grande do Norte.

O governador do Bispado respondeu affirmando o seu apoio á iniciativa do presidente Lamartine e declarando que faria enviar circulares para todo o clero do interior, que, assim, cooperaria para o maior desenvolvimento e grandeza do Estado.

CINE FLUMINENSE
Campo de S. Christovão, n. 69
Phone V. 1404

HOJE
Rachel
com POLA NEGRI
Uma Mulher e tanto
com PRISCILLA DEAN
Amanhã —
O mesmo programma
Matinée ás 2 hs.

THEATRO TRIANON
(Ponto de reunião da elegancia carioca)
Companhia Brasileira de Sainete Abigail Maia-Oduvaldo Vianna

HOJE HOJE

A's 7 1/2 — Penultima representação do espirituoso e delicado sainete, em que sra. Abigail Maia tem uma linda creação

TEU AMOR E UMA CABANA

A's 9 horas — O interessante sainete, passado entre estudantes de medicina, hontem apresentado com exito

A VIDA PASSA...

A's 10 1/2 — Oduvaldo Vianna, Chaves Filho, Brandão, Arruda e Eduardo Vianna na fabrica de gargalhadas que está esgotando lotações

VIVER E' FACIL...

Frizas e camarotes, 20$. Poltronas e balcões, 4$; já á venda para amanhã.

Depois de amanhã — Um dos maiores exitos da Companhia — a linda peça de Oduvaldo Vianna, que elle reduziu a sainete MANHÃS DE SOL — Ingressos á venda desde amanhã cedo. (D 36792)

O Centro Cearense e o flagello que ameaça o nordeste

O Centro Cearense, na execução do seu programma de assistencia moral e material aos filhos do Ceará, acaba de dirigir-se pela sua presidencia, ao Departamento Estadual do Trabalho, de São Paulo, encaminhando-lhe o appello que recebeu daquelle Estado, no sentido de serem transportados e localisados na lavoura paulista numerosas familias de sertanejos cearenses, que se encontram em Fortaleza e outras localidades littoraes, propondo-se o Centro a tomar a si o serviço de controlar e regularisação do embarque e transporte das referidas familias.

Cinema Guarany
R. FREI CANECA 133. N. 4203
A MÃO QUE ROUBOU
com RICARDO CORTEZ
ONDE ESTA A FELICIDADE
com S. STANLEY
1ª classe 1$500 e 2ª, 1$000
(1397)

CINE-PARQUE BRASIL
R. D. Anna Nery 258 — V. 3289
JARDIM DOS AMORES, com Camilla Horn; REDOBRADO PERIGO, com Richard Talmadge e A TEIA DE ARANHA, 1º episodio. Amanhã: CANTANDO VEM, CANTANDO VÃO, com Richard Dix e CORCEL ARABE, com Dorothy James.
(1399)

NO
Theatro Phenix
HOJE HOJE
nas tres Sessões continuação do COLOSSAL SUCCESSO DE GARGALHADAS, com o magnifico repertorio do grande Bufo DELVAL o Rei do Riso.
ELISA DEL RIO a Embaixatriz do Tango.
AYMOND o formidavel phenomeno vocal.
1ª e 3ª Sessões
(ás 8 h. e 10 1/2)
Vae começar a Inana !...
2ª Sessão
(ás 9 horas)
O socio capitalista
3$000 POLTRONA 3$000

Inauguração de estradas de rodagem no Maranhão

"leader" da bancada maranhense e vice-presidente da Camara, recebeu do presidente do Maranhão, o seguinte telegramma:

São Luiz, 14 — Communico ao presado amigo que seguirei amanhã, pela madrugada, para o alto sertão do Estado, afim de inaugurar as estradas de: Pedreiras, Matta, Curador, Barra do Corda, Riachão-Balsas, Balsas-Loreto, Loreto-Mirador e Picos-Curador.

Visitarei Coroatá, Pedreiras, Barreira d oCorda, Carolina, Machão, Balsas, Loreto, Mirador, Picos, Curado e Codó.

Havia traçado um programma para cinco dias de excursão, mas, por motivo de força maior, deixei de seguir, tornando-se difficil fixar o numero de dias da excursão e data do meu regresso á capital, o que, entretanto, terá logar o mais breve possivel.

Meu objectivo é continuar a incentivar a construcção de estradas e pessoalmente agradecer aos nossos amigos do sertão o vallioso auxilio que me têm prestado para realização dessa grande obra. Abraços affectuosos. — Magalhães de Almeida."

Acções, hontem propostas, no fôro local

Foram, hontem, propostas, no fôro local ,as seguintes acções:

Na 4ª vara civel — Despejos: Autora Maria Martins Moreira de Castro Gomes & Cia., contra a viuva Bevilacqua, para desoccupar o predio da rua do Ouvidor n. 155; Autor, Antonio Cid Loureiro, réo, Antonio Loureiro, para despejar os terrenos existentes entre os predios ns. 142 e 164, da rua Assumpção; Autora, Palina Servidio, réo José Galhianone, para desoccupar o predio da rua Paraiso n. 35; Ordinaria: Autor, Frederico Henrique Pless, ré, Companhia Industrial de Caixas de Madeiras, para restituir o immovel, situado á rua Conde de Bomfim ns. 240 a 346; Summario: Autores dr. Ernesto de Otero e sua mulher, ré d. Margarida Peixoto de Azevedo, para cobrar a quantia de 15:000$000.

Chamados pela 1ª Circumscripção de Recrutamento

A 1ª Circumscripção de Recrutamento, convida a comparecerem a essa Repartição, a bem dos seus interesses, os srs. Luiz Anachoreta Baptista, Lauro de Araujo Belford Roxo e João Maria Bittencourt Menezes, á avenida Pedro II, quartel da antiga 3ª companhia de metralhadoras pesadas, das 12 ás 16 horas.

PALACIO-THEATRO
Rua do Passeio, 40 e 42 Telephone Central 0838
COMPANHIA BRASIL CINEMATOGRAPHICA

REABERTURA - Sabbado - 22 de Dezembro

ESPECTACULOS MIXTOS — Os melhores films, na téla—Uma esplendida troupe, no palco.

ESTÃO DE VOLTA !

De passagem para a EUROPA darão os seus Ultimos espectaculos.

ANÕES

— a 8ª maravilha do mundo — numeros de ballados — de cantos — Sketches — Pantomimas — UM SUCCESSO !

NA TELA | Um film adoravel que nos fala de um grande mal — O DIVORCIO — e nos conta os soffrimentos de uma creança — a unica victima — em | NA TELA

Lagrimas de Criança

um mimo do Programma Serrador — em que são protagonistas Andrée Rolanne e Sandra Milovanoff.

E, ainda — a esplendida comedia da Pathé — com o grupo de "pirralhos" — NÃO FAÇA BARULHO.

PREÇOS — Poltronas e balcões, 3$000 — Galerias nobres, 2$000 — Frizas, 20$000 — Camarotes, 15$000.

Sessões continuas a partir das 7 1/2 — PALCO, ás 9 e ás 11 horas.

Domingo e Dia de Natal — Matinée, ás 2 1/2 — UMA UNICA SESSÃO COMPLETA, com o programma de film e a troupe dos ANÕES. (1366)

Cine Grajahú	Cine Helios	Cinema Apollo
R. Barão de Mesquita 972. V. 5255	R. Barão de Mesquita 640. V. 0767	L. do Rio Comprido 32 - V. 5619
ALTO E ELEGANTE com MAURICE FLYN EM SEA'RA ALHEIA com BUZZ BARTON	ESCRAVOS DO VOLGA com MONA MARIS EU SOU A LEI com WALLACE BEERY	CORAÇÕES IRLANDEZES com MAY MAC AVOY ILLUSÕES PERDIDAS com LOUISE DRESSER

SEM FIO

AS IRRADIAÇÕES DE HOJE

Radio Club
(Onda de 310 metros)

Da 1 ás 1,10 — Boletim commercial e noticioso.

De 1,10 ás 2 horas — Programma de discos.

Das 4 ás 5 horas — Programma de discos variados.

Das 5 ás 5,10 — Boletim commercial e noticioso.

Das 7 ás 8,40 — Concerto da orchestra do Hotel Avenida sob a direcção do professor Alcides Bonomine — Notas de interesse geral e discos variados nos intervallos.

Das 8,40 ás 8,55 — Boletim commercial e noticioso.

Das 8,55 ás 9,05 — Intervallo para recepção dos signaes horarios.

Das 9,05 em deante — Transmissão do programma litero-musical especialmente organizado para o Radio Club do Brasil pelo Gremio do Instituto Benjamin Constant.

1ª parte — 1) Chopin: Nocturno n. 2 — Sólo de piano pela alumna Zulmira Saraiva. 2) Honorio Lima: Os dois leões — Fabula pela senhorita Julia Caldeira. 3) V. Cornicchiaro: a) Un souvenir; b) Serenade italienne, — Sólo de violino pela senhorita Maria Mazzaferro. 4) Gergulino de Souza: Estatua — Poesia — Francisco J. da Silva. 5) Victor Stub: Sous-bois — Sólo de piano João Salvani. 6) Honorio Lima: O calouro e o lente — Dialogo, Francisco Silva e Raphael Souza. 7) Chopin: Polonaise n. 1 — Piano, sólo — Oswaldo Peixoto. 8) a) Simon: Berceuse; b) Monti: Czardas — Violino, sólo — Maria Mazzaferro.

2ª parte — 9) Chopin: Nocturno n. 7 — Piano, sólo — Paulo Salvani. 10) Guerra Junqueiro: A lagrima — Poesia — Julia Caldeira. 11) a) José Oiticica: O ferrador; b) M. Tupynambá: Idyllio Suave — Canto — F. Silva. 12) Mendes Martins: Os tres cegos — Benedicta de Mello. 13) Chaminade: Valse tendre — Piano, sólo — Zulmira Saraiva. 14) A. Lisboa: O pampeiro — José Veiga. 15) V. Cornichiaro: a) Mourante; b) Saltarello — Violino, sólo — Maria Mazzaferro. 16) a) Tagliafico: Lo ciel est bleu; b) Flegier: Le rendez-vous. — Duettos — Eugenia Vianna e Francisco Silva.

Resultado do ultimo concurso infantil

Em 1º logar empatadas — Irene Albuquerque, Beatriz Siqueira e Elizita Siqueira. Premiadas: Maria Sylvia Pinto, Darcy Braga e Nancy Guahyba.

A entrega dos premios realizar-se-á amanhã das 4 ás 8 horas na séde do Radio Club do Brasil.

Radio Sociedade
(Onda de 400 metros)

A's 12 horas — Hora certa — Jornal do Meio-Dia — Supplemento musical até 1,30.

A's 5 horas — Hora certa — Jornal da tarde — Supplemento musical.

A's 5,45 — Quarto de hora infantil pela senhorita Stella Velloso.

A's 6 horas — Informações commerciaes especialmente para o interior do paiz.

A's 6,50 — Transmissão em radiotelegraphia do programma a ser executado amanhã no studio da Radio Sociedade do Rio de Janeiro.

A's 7 horas — Hora certa — Jornal da Noite — Supplemento musical. Discos variados.

A's 7,30 — Programma especial de discos.

A's 8 horas — Programma especial de discos.

A's 8,30 — Programma especial de discos.

A's 9,15 — Concerto offerecido aos ouvintes da Radio Sociedade do Rio de Janeiro, pela Companhia Industrias Reunidas Alba, com o concurso da senhorita Gesy Barbosa, dos srs. Francisco Alves, Gastão Formenti (canto), Grupo do Canhoto dirigido pelo professor Rogerio Guimarães e compostos dos srs. Antenor Além, Agenor Breves, Joaquim Gualter, Francisco Salles, Oswaldo Ribeiro, Armando Alvim, Maria Cortes e Rogerio Guimarães, do poeta Catullo Cearense e orchestra da Radio Sociedade.

Programma

1) Assis Pacheco: Alba — Marcha pela orchestra da Radio Sociedade. 2) Saudades de Friburgo — Chôro de saxophone pelo professor A. Além, acompanhamento pelo Grupo. 3) Samba cantado por Francisco Alves. 4) Sylvia — Valsa de Rogerio Guimarães, sólo de violão pelo professor Oswaldo Ribeiro acompanhado pelo autor. 5) Canção regional cantada pela senhorita Gesy Barbosa. 6) Fabulas por Catullo Cearense (autor). 7) Valsa Deliciosa — Sólo de saxophone, acompanhado pelo Grupo. 8) Canção brasileira cantada por Gastão Formenti. 9) Seu Mesquita eu quero é nota... — Chôro, sólo de saxophone, acompanhado pelo Grupo. 10) Samba cantado por Francisco Alves. 11) Radiosa — Sólo de violão de Rogerio Guimarães, pelo autor. 12) Canção brasileira, cantada pela senhorita Gesy Barbosa. 13) Fabulas regionaes por Catullo Cearense (autor). 14) Canção brasileira, cantada por Gastão Formenti. 15) Chôro pelo Grupo. 16) Canto por Francisco Alves. 17) Tenente Armando — Sólo de violão pelo professor Oswaldo Ribeiro acompanhado pelo Rogerio. 18) Canto por Gastão Formenti. 19) Saudosa — Mazurka de Rogerio Guimarães pelo professor Oswaldo Ribeiro. 20) Chôro pelo Grupo, violões, saxophone, banjos e pandeiro.

Sociedade Radio Educadora do Brasil.
(Onda de 350 metros)

Irradiações de hoje:

Das 6 ás 7 horas — Programma de discos variados.

Das 8,30 ás 9 horas — Programma de discos de musicas ligeiras.

Das 9 ás 9,15 — Quarto de hora Philips.

Das 9,15 em deante — Programma de discos seleccionados.

Continuam funccionando na séde da Radio Educadora do Brasil, á rua 13 de Maio, 44, 2º andar, as aulas de radiotelegraphia, sob a direcção do professor Renato Aquino. As inscripções são gratuitas para os socios de ambos os sexos, da Radio Educadora.

O chefe da opposição parahybana e o presidente do Estado

Parahyba, 18 (A. B.) — O chefe politico opposicionista Heraclito Cavalcanti visitou o presidente João Pessoa e felicitou-o pelos seus actos, que vêm dignificando o seu governo, dizendo-se satisfeito por ter apoiado a sua candidatura á governança do Estado.

Aquelle chefe politico adeantou que, se a opposição subisse ao poder, não faria uma administração differente da que vem sendo feita pelo sr. João Pessoa.

Licenças na Justiça

Por portarias de hontem, o ministro da Justiça resolveu conceder tres mezes de licença, para tratamento de saude, em prorogação, a Sylvia Youlten Medrado, terceira escripturaria da Escola de Minas de Ouro Preto, e quarenta e cinco dias ao bacharel Joaquim Ramos da Silva Junior, escrevente da policia do Districto Federal.

NO MUNDO DA TÉLA

CARTAZ DO DIA

CAPITOLIO — "A lei dos Fortes", Paramount, com Thomas Meighan e Marie Prevost.
CENTRAL — "O valle dos gigantes", First National, com Milton Sills.
GLORIA — "Esposa ou amante", Urania, com Marcella Albani.
IDEAL — "Papae solteiro" — Metro-Goldwyn, com Lew Cody e "O Circo da vida", First National, com Mary Johnson.
IMPERIO — "Caçador de feras", prog. Matarazzo, com Syd Chaplin.
IRIS — "O calouro", Paramount, com Harold Lloyd e "A armadilha perfumada", Paramount, com Clive Brook e Olga Baclanova.
ODEON — "Mar e tormenta", prog. Serrador, com Eve Southern e Malcolm MacGregor.
PARISIENSE — "Defendendo a raça", prog. V. R. de Castro.
RIALTO — "Arrependimento", Metro-Goldwyn, com John Gilbert e Jeane Eagels.
S. JOSE' — "A Tia de Carlito", prog. Serrador, com Syd Chaplin e "Marido de mentira", United Artists, com Constance Talmadge.

NOS BAIRROS

ATLANTICO — "A entrevista das cinco", Producers, com Barbara Bedford.
AMERICANO — "O Evangelho do Fogo", First National, com Ken Maynard e "Ninguem acima de nós".
AMERICA — "Conflagração do amor", com Helen Munday e "Rachel", Paramount, com Pola Negri.
APOLLO — "Corações Irlandezes", com May Mac Avoy e "Illusões perdidas", prog. Matarazzo, com Jason Robards.
BRASIL — "A seducção do peccado", United Artists, com Gloria Swanson e "A quadrilha do Além", Fox, com Marjorie Beebe.
FLUMINENSE — "Rachel", Paramount, com Pola Negri e "Uma mulher e tanto", Producers, com Greta Garbo.
GUANABARA — "Coração mão conselheiro", com Marie Prevost e "Perseguido pela sorte", Universal, com Hoot Gibson.
GUARANY — "A mão que roubou", Columbia, com Ricardo Cortez e "Onde está a felicidade?", com Torrest Stanley.
GRAJAHU' — "Alto e Elegante", com Maurice Flymn e em Seára alheia", com Buzz Barton.
HADDOCK LOBO — "A dansa da vida", United Artists, com Mary Philbin e "A torrente em chammas", Universal, com Renée Adorée.
HELIOS — "Escravos do Volga", Urania, com Mona Marris e "Eu sou a lei", com Wallace Beery.
LAPA — "Dois sabidões e um canudo", Paramount, com Chester Conklin e "A tela de aranha".
MASCOTTE — "Dois cavalleiros", United Artists, com William Boyd e "O guarda mattas".
MEM DE SA' — "Quando um homem ama", prog. Matarazzo, com John Barrymore.
MEYER — "Amor até á morte", Paramount, com Rod La Rocque e Ricardo Cortez.
MODELO — "Rachel", Paramount, com Pola Negri e "Quando uma pequena quer", com Vera Reynolds.
NACIONAL — "A rua do Peccado", Paramount, com Emil Jannings e "O cavalleiro Negro" Paramount, com Fred Thomson.
PARIS — "Venus de Veneza", com Constance Talmadge e "A caça de um marido", Universal, com Bessie Love.
PARQUE BRASIL — "Jardim dos amores", Camilla Horn e "Redobrado perigo", com Richard Talmadge.
POPULAR — "Milagres da Fé", First National, com Alec. B. Francis e "Escravas do ouro", prog. Matarazzo, com Irene Rich.
PRIMOR — "O caminho do perigo", "Devoção", Producers, com Rudolph Schildkraut e "A quadrilha do Além", Fox, com Marjorie Beeb.
VELO — "A cabana do Pae Thomaz", Universal, com James B. Lowe.
VILLA ISABEL — "Galante conquistador", Metro-Goldwyn, com Ramon Novarro.

VARIAS NOTAS

O FUTURO PROGRAMMA DO CENTRAL OFFERECE NOVIDADES... — O amor é um bichinho que quando a gente menos pensa obriga a fazer aquillo que se não queria.

Um homem conspicuo, respeitavel, bem installado na vida, vira creança de uma hora para a outra. Vae-se ver, elle não está maluco, como parecia. Foi uma paixão por alguma garota que o poz naquelle estado. Um joven, imberbe, cara de menino, começa a bancar o homem serio, moralista, catonico. Tambem não está doido. Por artes do amor, quer passar por gente grande para conquistar algum coração irrequieto.

E assim por deante. As velhas viram meninas; as meninas querem ser moças. Até os fedelhos, aquelles que trazem ainda o cheiro caracteristico dos cueiros, têm fumaças de homem somente porque a pequena da casa visinha olhou para elles de um certo geito.

E não é só pelas bandas do Brasil que isso acontece. Agora mesmo, um conhecido e valente artista americano, cujo genero tem sido os films de Far West passou a fazer o palhaço de circo, porque se apaixonou por uma das suas collegas do genero de variedades.

O caso deu que falar. Todo o mundo suppunha que o nosso amigo tivesse perdido o juizo. Mas elle, apezar da bôca do mundo commentar o successo, continuou calmamente a nova vida.

Quem será esse artista? Os leitores que tiverem curiosidade de o saber tenham um pouquinho de paciencia. Segunda-feira proximo, o seu nome será desvendado em "Trato é Trato", uma nova pellicula da First National que o Central vae exhibir.

—□—

SEGUE, HOJE, PELO "SOUTHERN CROSS", PARA NOVA YORK, O SR. ALBERTO ROSENVALD — A bordo do "Southern Cross", da Munson Line embarca hoje para Nova York o sr. Alberto Rosenvald, director gerente da Fox Film do Brasil, S. A., que acompanhado de sua esposa, d. Carmen Rosenvald, e a convite do Conselho Executivo da Fox

Film Corporation, alli vae assistir á sua Convenção Annual. Vae o sr. Rosenvald investido de uma outra missão, que lhe foi confiada, pelo prefeito do Districto Federal: a de estudar, em caracter official, as differentes modalidades da applicação da cinematographia para fins pedagogicos, nos Estados Unidos, afim desse estudo ser submettido ao criterio das respectivas autoridades do nosso paiz.

Não faltarão, pois, ao Caes do Porto, os seus innumeros amigos e admiradores, a apresentar-lhe os seus cumprimentos de despedida, e de entre elles o pessoal da Fox Film do Brasil, que prepara ao casal Rosenvald uma carinhosa manifestação de sympathia e apreço.

—□—

O SR. WILLIAM MELNIKER, DA METRO GOLDWYN MAYER, SEGUE, HOJE, PARA NOVA YORK — William Mellniker, da Metro Goldwyn Mayer do Brasil, embarca hoje, para Nova York onde vae, não apenas passar as festas de fim de anno, em companhia da sua familia, como tomar conhecimento da grande programmação da corporação cinematographica de que é dirigente no nosso paiz, para o anno de 1929.

William Melniker, que soube ficar bastante querido durante o tempo que aqui passou, vae, por certo, deixar saudosos os seus amigos.

—□—

FRANCESCA BERTINI AINDA E' QUERIDA POR TODAS AS PLATÉAS — Uma nova edição, feita ainda este anno, do celebre film: "Odette", tendo como protagonista a encantadora Francesca Bertini, tem de, positivamente, fazer successo. Assim o entendeu o programma Serrador apresentando a "Odette", de 1928, com grande luxo de encenação na proxima segunda-feira, na tela do Odeon.

O romantica figura creada por Sardou é de todos os tempos. Alma sensivel, coração dotado de sentimentos ineffaveis, "Odette", foi sempre uma victima do seu feitio amoroso. Nascida para ser feliz, o seu casamento com o conde de Clermon-Latour, em vez de lhe proporcionar o conforto moral a que tinha direito, foi a causa da sua desdita enorme. O marido entregava-se nos prazeres da caça e não a rodeiava dos carinhos que ella marecia. Um admirador mais audacioso, vendo-a sempre sozinha, atreveu-se a penetrar na sua alcova e o marido de "Odette" viu-o assaltar a janella. Viu-o beijal-a. E não indagando das causas expulsou-a de casa, roubando-lhe a pequenina Jacqueline, a filhinha adorada.

"Odette", na edição de 1928, é uma verdadeira obra prima da cinematographia moderna.

—□—

A TEMPORADA CINEMATOGRAPHICA DO PALACIO THEATRO INAUGURA-SE NO SABBADO, 22 — O Palacio Theatro reabre as suas portas no proximo sabbado, não só para inaugurar a sua temporada cinematographica, como tambem para inicial os grandes espectaculos de variedades e music-hall. E nenhuma attracção poderia fazel-o com maior exito do que os celebres 20 anões russos, que na sua primeira série de exhibições no Odeon constituiram o mais legitimo successo do genero no Brasil.

Os anões darão uma serie de espectaculos no Palacio Theatro com programmas completamente novos. O seu repertorio é enorme, mas não teve tempo de ser apresentado no Odeon. E como o Palacio ainda é mais vasto do que o aristocratico cinema do Quarteirão Serrador, o publico sentir-se-á mais a vontade, com a diversidade de localidades que o lindo theatro da rua do Passeio pode offerecer.

O film de inauguração intitula-se — "Lagrimas de Criança" — e tem como primeiras figuras a notavel actriz Sandra Milowanoff e a encantadora actrizinha Andrée Rolanne, que é uma das mais bellas vocações que o cinema até hoje apresentou. "Lagrimas de Creança" é um film cheio de emoção. Todos os paes devem ver esta interessantissima producção, humanissima nos seus intuitos sociaes.

—□—

NO MEM DE SA' "QUANDO UM HOMEM AMA" — Gerações inteiras se tem commovido com as desventuras do cavalheiro Des Grieux, o infortunado amante de Manon Lescaut, a mais voluvel e linda das mulheres.

Desde que o Abbé Prevost contou a historia dramatica dos dois amantes famosos e reaes, "Manon Lescaut" tem sido admirada em toda a parte do mundo, quer sob a forma de romance, quer na forma theatral, quer ainda sob o aspecto cinematographico.

Mais uma vez o romance celebre é transportado para a tela. Desta porém, o interprete principal teve como creador um dos vultos maiores da cinematographia John Barrymore, que ainda uma vez patenteou aos olhos do mundo o seu immenso talento.

—□—

JOHN GILBERT E MILTON SILLS — Dois astros radiantes: John Gilbert, é o creador incomparavel de The Big Parade, de O Cavalleiro dos Amores, de tantos outros films celebres que o publico rememora com prazer e que o consagraram definitivamente. Milton Sills é o artista dos films fortes, das creações empolgantes, em que a força, a vontade, a energia humanas têm o maximo de grandeza.

Esses dois astros sem rivaes no mundo cinematographico são os que o cinema Ideal vae apresentar ao publico na proxima semana, em dois films magnificos, num só programma.

John Gilbert apparecerá em "Arrependimento", sete actos optimos da Metro Goldwyn Mayer; Milton Sills, ao lado de Doris Kenyon, em "O Valle dos Gigantes", a empolgante producção da First National.

Hoje, o Ideal exhibe "Papae Solteiro", da Metro Goldwyn Mayer, com Lew Cody, e "O Circo da Vida", da First National, com Mary Johnson.

—□—

RAMON NOVARRO, NO GUANABARA — Ramon Novarro é incontestavelmente o artista mais querido das moças cariocas. Outra verdade incontestavel é que todo o publico elegante de Botafogo frequenta o Guanabara.

Reunidas estas duas verdades que não admittem contestação, podemos affirmar com segurança que todo o smart set de um dos nossos mais aristocraticos bairros irá hoje ao Guanabara assistir "Galante Conquistador", a deliciosa pellicula da Metro Goldwyn Meyer, em que Ramon Novarro apparece ao lado de Marcelina Day, Renée Adorée e Carmel Myers.

No mesmo programma, o Guanabara exhibirá "Detectives", a hilariante comedia da Metro Goldwyn Mayer, com Karl Dane e George K. Arthur, a estupenda dupla de comicos.

—□—

O PROGRAMMA DO IRIS — Um bello programma está apresentando o Iris na semana que corre. Na tela "O Calouro", da Paramount, com Harold Lloyd, e mais "A Armadilha Perfumada", da mesma fabrica, com Clive Brook. No palco "Pernas da Fóra", esplendido sainete pela Companhia de Saicete e Revistas de Lyzon Gaster.

—□—

CONHECEM QUEM E' O "DON PIRATÃO"? — Elle, agora, depois dos successos esplendidos que foram os seus recentes films para a Metro Goldwyn Mayer, ficou querido. Já tem um mundo de admiradores. Admiradoras, será melhor dizer. Mas a verdade, entretanto, é que tambem os homens gostam delle, porque elle é de facto jovial, muito sympathico, e os homens nunca têm o mão gosto de não apreciar o que não é admiravel.

E William Haines já é um grande nome. Querido de toda a gente. Os seus films, proximos da estréa, preoccupam toda uma multidão. A anciedade pela opportunidade amavel de rir com William Haines alvoroça todo um grande publico.

E — saibam disto os admiradores todos que William Haines tem por esta terra — "Don Piratão" vae ser apresentado no Rialto na proxima segunda-feira.

—□—

UMA REPRODUCÇÃO FIEL DE UM CASTELLO INGLEZ FEITA EM HOLLYWOOD — Dentre as reliquias que o passado legou á Inglaterra dos nossos dias está o famoso e magnifico castello de Dorincourt. Riquissimo em obras de arte e contendo preciosidades maravilhosas, o vetusto castello dos Dorincourt, familia illustre e da mais alta nobreza, ainda mantém o espirito dos dias gloriosos do passado.

Este castello, que apparece na descripção do livro admiravel de Frances Hodgson Burnett, "O Pequeno Lord Fauntleroy", foi reproduzido nos seus menores detalhes, para a filmagem que Mary Pickford fez deste encantador romance inglez.

Aguardem, pois, os seus sinceros admiradores, o publico apreciador dos bons films pela exhibição desta soberba pellicula e um espectaculo inedito lhes estará reservado.

—□—

GARY COOPER, UM ASTRO QUE SE IMPOZ — Gary Cooper, é, hoje, graças aos trabalhos em que nos tem apparecido, um galã que occupa na admiração do publico logar de especial destaque. A sua arte perfeita, a sua figura mascula, o seu merito indiscutivel de artista, talharam-lhe um pedestal victorioso e já agora elle apparece no scenario cinematographico como um artista ao qual jámais ninguem poderá negar posição de insuperavel destaque.

Que o digam, para evitar considerações inuteis, a preferencia e o enthusiasmo das nossas "jeunes filles".

Pois é de Gary Cooper o film que a Paramount, durante a semana proxima, vae exhibir no Imperio. O masculo galã como interprete principal de "A Ultima Prisioneira", vae dar aos seus admiradores mais uma fulguração do seu inegualavel talento dramatico, vae apresentar mais uma impressionante e portentosa creação.

Se Gary Cooper teve, quando de sua apparição em "A Legião dos Condemnados", em "Escrava por Amor" e em tantos outros films, os applausos fervorosos do publico, certo ha de tel-os tambem agora, apparecendo com interprete principal nesse film em que a Paramount o collocou para proporcionar ao publico, mais uma grande satisfação.

—□—

HOTEL IMPERIAL, VAE VOLTAR A TELA DO CAPITOLIO — Quem quer que tenha visto "Hotel Imperial" e que bem se lembre do trabalho, não pode ter esquecido que o film, no seu grande valor, reune dois elementos que fazem o seu successo: o thema, aquelle romance em que o genio de Lajos Biro apparece fulgurante e a figura de Pola Negri, a estrella maravilhosa do drama, mais soberano do que nunca nesse enredo palpitante.

O enthusiasmo manifestado pelo publico ante "Hotel Imperial", a saudade que até hoje deixou na alma de todos o grande portento dramatico creado por Pola Negri, foi que deu á Paramount a idéa de re-exhibir o film, apresentando-o á conquista de mais um triumpho no Capitolio.

O grande drama estará no cartaz do elegante cinema da Avenida dentro de duas semanas, para felicidade do publico.

—□—

A PRODUCÇÃO DA FOX, DE 1929, NO S. JOSE' — Acaba de ser contratada pela Empreza Paschoal Segreto para ser apresentada em segunda exhibição no Theatro S. José, toda a valiosa producção da Fox-Film, durante o anno de 1929, noticia esta que, por certo, encherá a todos quantos frequentam aquella casa de diversões. A Fox-Film tem trazido ao Brasil trabalhos cinematographicos que são verdadeiras obras primas, e muito se tornaram idolos de todos os publicos, como Dolores del Rio, George O' Brien, Janet Gaynor, Charles Farrell, Lois Moran, Madge Bellamy e ainda Lia Torá, que apparecerá no seu primeiro film, além de muitos outros artistas queridos. Com a acquisição dos films da Fox para o theatro São José, não ha duvida que exultará de contente a platéa daquella casa, e a Empreza Paschoal Segreto merece felicitações pela escolha.

—□—

UM FILM SCIENTIFICO QUE INTERESSA A TODOS — Ultimamente, as Ilhas Orcadas despertaram um interesse pouco commum do mundo civilizado elo conflicto diplomatico entre a Inglaterra e a Argentina, por causa da installação da Torre radiotelegraphica nas "Malvinas" pela ultima dessas nações.

A cinematographia apresenta agora uma documentação viva dos esforços e sacrificios de nossos vizinhos do sul nas Ilhas Orcadas, em pról da civilização e da cultura humana, estabelecendo e mantendo estações metereologicas, magnetica e radio telegraphicas.

Entre os gelos das Ilhas Orcadas, é o film de arte, de sciencia e de belleza, uma homenagem á natureza magestosa e um hymno á paz entre os homens. Será exhibida brevemente em um dos melhores cinemas desta capital.

—□—

"A PRINCEZINHA ENDIABRADA" ESTRE'A, NO DIA 20, NO GLORIA — Aqui está um film interessante por varios motivos e que nos faz dar parabens ao conhecido Programma Urania.

Esta mimosa pellicula mostra a historia amorosa de uma linda princezinha a quem o pae, monarcha de grande evidencia nas rodas politicas da velha Europa, queria casar com um principe estrangeiro porque o exigiam as celebres razões d'Estado.

Neste delicioso film allemão temos a presença da trefega e encantadora Mady Christians ao lado de Wilhel Dieterle e outros grandes artistas de fama, já conhecidos do nosso publico, cujos nomes representam o bastante para se dizer que "Princezinha Endiabrada" vae constituir mais um successo para o insuperavel Programma Urania.

—□—

TOM MIX E' SEMPRE UM ARTISTA APPLAUDIDO — Com o titulo acima, Tom Mix apparecerá no proximo dia 20, quinta-feira, na tela do cinema Pathé, despedindo-se com este magistral trabalho dos "studios" da Fox-Film. "Dinheiro é sangue", uma collecção de audaciosas aventuras e bravuras, em que Tom Mix em risco de sua propria vida, para divertir seus admiradores, sacrifica-se ao extremo pelo amor de uma moça, Natalie Kingston.

Tom Mix, todos o conhecem e nelle reconhecem o "cow-boy" da coragem, do laço, das acrobacias perigosas e das aventuras amorosas, tornando-o um idolo da da petisada e de muito velho sisudo.

"Dinheiro é sangue", vae agradar, temos a plena certeza, e marcará um tento na carreira artistica de Tom Mix, fazendo desta maneira, uma brilhante despedida da Fox-Film, casa que o conduziu para a fama e fortuna.

—□—

A CELEBRE TORTOLA VALENCIA VEM AO RIO DE JANEIRO! — Ora, aqui está uma noticia que não tem nada de vulgar: Tortola Valencia vem trabalhar no Rio de Janeiro! Quem é Tortola Valencia? Uma das mais completas bailarinas que têm dominado em todo o mundo artistico e, talvez, de todas ellas, a mais original na sua exteriorização esthetica. A sua origem? Seu nome de cartaz o está dizendo. E' uma "gitana" de genio, aos pés da qual se têm curvado os criticos, exaltando a sua arte pura de hellenismo. Tortola Valencia é tão differente de quantas outras têm pizado os grandes tablados internacionaes, que mereceu de Maurice Maeterlinck estas palavras de oiro: — "E' a impressão de Arte mais para que tenho recebido em toda a minha vida. As grandes heroinas da Grecia resuscitaram do mysterio e desfilaram ante meus olhos commovidos!"

E' esta artista suprema da dansa, que vem dar entre-nós, em um dos theatros da Companhia Brasil Cinematographia, tres variadas vesperaes, a que presidirá a grandeza da sua arte e a inconfundivel figura da mais legitima interprete do rythmo classico: Tortola Valencia.

Historia tragica de um coração de Mãe — Drama pungente da guerra russo-polaca
MARTYRIO DO AMOR
com
Olga Tschechowa e Hans Stuewe
Brevemente no GLORIA
Mais um dos grandes triumphos do insuperavel
PROGRAMMA URANIA

PELOS CLUBS

A sêde aquatica do Centro de Chronistas Carnavalescos, onde se realizou domingo ultimo o pic-nic campestre á beira mar organizado pela "Columna Aquatica"

Democraticos — O impavido "Castello" vibrou sabbado ultimo do enthusiasmo sádio dos que alliam ao espirito folgazão os deveres da justiça. Assim é que ao lado das alegrias incontidas da multidão que se entregava aos devaneios da musica e das dansas tambem se praticava um acto justo que tanto eleva os conceitos em que já são tidas as hostes democraticas. O "Grupo dos Invenciveis", sob cujo pavilhão se acham muitos directores e associados do ninho da "Aguia Negra", debaixo das azas da qual todos se congregam e orientam, deve estar orgulhoso pelo baile que organizou e que conquistou um successo invulgar, quer pelo aspecto propriamente carnavalesco, quer sob o ponto de vista associativo.

Desde cedo, já a vasta escadaria comportava uma authentica romaria de adeptos e admiradores da "Aguia Negra", que se espalhavam pelas suas amplas dependencias, todas ellas, desde a entrada, ricamente ornamentadas de flores de sangue e com illuminação "a giorno".

Precisamente, á meia noite, chegou ao "Castello" o homenageado, sr. Alfredo Silva, primeiro thesoureiro, acompanhado por uma commissão de directores, chefiada por Principe Alisa, todos recebidos ao som de uma esfusiante marcha marcial, sendo jogadas flores, muitas flores, cujas petalas se multicoloriam á luz dos fogos de bengala. Em seguida, dirigiram-se todos para o centro do salão principal, onde se deveria inaugurar a effigie do homenageado. Antes, porém, desta cerimonia, o secretario geral, dr. Padua Vasconcellos, pronunciou um discurso, dizendo dos meritos do primeiro thesoureiro, agradecendo a presença das representações do Centro Musical da Colonia Portugueza, do Club Tenentes do Diabo, Congresso dos Fenianos, Pierrots da Caverna e outras, bem como dos representantes da imprensa, e convidando o presidente perpetuo do Club dos Democraticos a descerrar o pavilhão alvi-negro que encobria o retrato.

Prolongada salva de palmas ecoou ao ser o quadro descoberto. Serenados os applausos usaram da palavra os srs. Manoel Cunha Junior, pelo Congresso dos Finianos; João Barreiros, pelo Pierrots da Caverna; Antonio Fernandes (Janjão) e, finalmente, Rufino Gomes Junior, que, delegado pelo manifestado, agradeceu a espontanea e significativa manifestação de apreço promovida por um grupo coheso de amigos e admiradores do thesoureiro do Club dos Democraticos.

Todos os oradores tiveram ensejo de se referir á personalidade de Principe Alisa, que tem sido um dos mais fortes baluartes não só do "Castello" como tambem do carnaval carioca.

Mais tarde, foi servida uma taça de champagne aos representantes das sociedades carnavalescas e recreativas, aos jornalistas presentes e á numerosa ala de artistas dos nossos theatros, que emprestam apreciavel brilho ás festas do "Castello".

As dansas, como sempre, animadas por afinado jazz e uma banda de musica militar, prolongaram-se até á manhã de antehontem.

O grandioso pic-nic do Centro de Chronistas Carnavalescos — Teve transcurso admiravel a festa campestre á beira mar que os rapazes componentes da "Columna Aquatica" do C. C. C. levaram a effeito em sua séde de verão, na linda praia do Quilombo, na pittoresca ilha do Governador. A's 9 horas, largaram do cáes Pharoux a barca especial, em que alternavam a banda militar do tenente Rezende e a esfusiante "Embaixada do Caninha", e a lancha "Marechal Bittencour", em que seguiam os directores da "Columna" e do C. C. C., anciosos de aportar antes para as providencias primeiras da chegada.

Toda a grande ilha, antigo dominio dos Tamoyos, accorreu á ponte da Ribeira para saudar a alegre caravana do C. C. C. Bondes especiaes, apinhados não só dos que iam tomar parte no pic-nic como de familias da localidade, a quem os directores do Centro franquearam os seus carros, partiram céleres, ao espoucar de innumeros foguetes.

Na praia da Freguezia, outra multidão aguardava os excurcionistas, tornando-se difficil romper a massa compacta. Com muita gentileza e agradecidos por aquella prova de consideração, os directores da "Columna Aquatica" e do C. C. C., a custo, conseguiram abrir caminho, mas nem por isso foi possivel vencer o trajecto até á praia do Quilombo em menos de hora e meia. A lancha "Marechal Bittencourt", que ia acompanhando a caravana, costeando a praia, era de vez em quando assaltada por innumeros banhistas, dos dois sexos, que até ali iam levar as suas saudações ao C. C. C.

De tal modo se multiplicavam esses assaltos gentis, que o patrão da "Marechal Bittencourt" teve de accelerar a marcha do motor para evitar que a embarcação sossobrasse e sossobrasse debaixo das mais francas e alegres gargalhadas.

Entre essas demonstrações de carinho, chegou finalmente a massa colossal á séde campestre-aquatica do C. C. C.

Depois... depois... é indescreptivel o que se passou — de enthusiasmo, de sã alegria, de ardor, de satisfação. Dentro em pouco, estava grande maioria em trajes de banho, a rolar na areia da praia, a mergulhar no glauco elemento, a jogar water polo, peteca, etc., emquanto outros se entregavam aos desafios ao violão, ás dansas e ao can-can. Um momento houve, porém, em que todos se reuniram no vasto salão de jantar: foi quando a directoria fez servir o primeiro pito: uma succulenta e completa feijoada á brasileira, que, apezar do incontavel numero de convivas resistiu a todas as solicitações, tanto mais que a inesgotavel torneira do chopp lá estava para amenizar as ardencias da pimenta. Mas ainda era 1 hora da tarde. Caranguejos, abacaxis, cajus, laranjas, tudo em profusão e quantidade foi offerecido e acceito, ás vezes para jogar como bola... Depois, a repetição do inicio... e depois... os bacorinhos rosados e sempre, sempre, a inesgotavel torneira do chopp a jorrar, a jorrar...

A's 6 horas da tarde, ainda se comia, se bebia, se dansava, se brincava. Mas as energias humanas têm limites, mesmo retemperadas pelo salso elemento. Só tarde da noite, os alegres convivas resolveram, nem todos, porém, a voltar da prodigiosa festança. Muitos ainda ficaram, entregues ás delicias do tenue luar que no alto se mostrava, só voltando na manhã seguinte.

Foi assim, a festa que a "Columna Aquatica" do C. C. C. levou a effeito domingo ultimo. Para dar uma demonstração cabal de quanto ella foi excellente, basta dizer que não houve discursos...

Uma nota que muito sensibilizou a rapaziada do C. C. C., foi dada com a visita de muitas senhoritas das familias que veraneiam na ilha e que em cavallos fogosos e em lindos automoveis para ali se dirigiram.

Por isso mesmo, o Centro de Chronistas Carnavalescos deixa aqui a todos o seu mais profundo agradecimento.

Centro Musical da Colonia Portugueza — Em commemoração ao dia de Reis e em homenagem ao commercio do Rio de Janeiro, os incansaveis directores da conceituada sociedade musical portugueza, da praça da Republica, estão organizando um grandioso festival para o dia 6 de janeiro vindouro, no Jardim Zoologico, desta capital, gentilmente cedido pelo seu proprietario.

Pelo programma que está sendo elaborado, esse festival promette ser muito brilhante, pois, além do concurso de seu excellente corpo executante, que está ensaiando um magnifico repertorio para essa festa, haverá ainda varias surpresas proprias para festas desta natureza.

Opportunamente, será publicado o programma geral da festa, que terá inicio ás 13 horas.

Club Pierrots da Caverna — Em assembléa geral ordinaria realizada no dia 13 do corrente, foi dado o grito de Carnaval na rua, sendo eleita sua nova directoria, a qual foi empossada pelo presidente perpetuo, sr. Muratori Barreiros.

A nova directoria ficou constituida dos seguintes membros:

Presidente, João Antonio Novaes; vice-presidente, coronel Alcibiades Candido Proença; 1º secretario, Armando de Araujo; 2º secretario, Gustavo de Araujo; 1º thesoureiro, José Barreto; 2º thesoureiro, Raul Jarbas de Araujo; 1º procurador, Mauro Pereira Rego e 2º procurador, Raul Duarte.

Conselho fiscal—Oswaldo Bastos, Angelino Frangulli e Gibson Azevedo.

Presidiram os trabalhos da assembléa, os srs. J. Barreiros como presidente e major Eloy Monteiro e Gustavo de Araujo, como secretarios.

Foi eleita a commissão central de Carnaval, composta dos seguintes membros:

Presidente, Manoel Muratori Barreiros; secretario, João Antonio Novaes e thesoureiro, José Barreto.

Chefe de barracão, Mauro Pereira Rego. Auxiliares: J. Barreiros, João Lopes Victorino, Armando de Araujo e cel. Alcibiades Candido Proença.

No dia 22, haverá um baile para posse da nova directoria e inauguração dos melhoramentos do "Moinho".

No dia de São Sylvestre será realizado um baile á fantasia, em commemoração á passagem do anno.

Club Barbacenense — Na convenção realizada pela directoria e conselho, ficou assentado, que os nomes a serem suffragados para dirigir os destinos deste club no anno de 1929, sejam os dos seguintes senhores:

Presidente, Manoel Maria; vice-presidente, cel. Gelasio Pereira; secretario, major Antonio Ferreira Campos; commissario, Orpheu Bonatto; bibliothecario, cel. Camillo Gomes de Araujo; thesoureiro, Wilson Gomes; director de recepção de sala, dr. Crispim de Assis Pereira; director de recepção de porta, major Virgilio Nunes de Carvalho.

A'S ALMAS CARIDOSAS

Horacio de Camargo, morador em Madureira, na travessa Portella, Rua João Lopes n. 40, tendo ficado cégo e com as duas pernas amputadas até aos joelhos, impossibilitado de trabalhar vem recorrer do bom coração das almas caridosas, um auxilio, o qual poderá ser enviado para o endereço acima ou entregue nesta redacção. Muito agradecido fica por todos que o auxiliarem. (19632)

O imposto sobre vendas mercantis e a transferencia de estabelecimentos commerciaes

Em solução a uma consulta do guarda-livros Tavares Junior, o director da Recebedoria do Districto Federal assim decidiu:

"Na transferencia de estabelecimentos commerciaes, conforme já foi decidido pelo Ministerio da Fazenda e consta da ordem n. 111, da Directoria da Receita Publica á Delegacia Fiscal de Minas Geraes, e publicada no "Diario Official", de 8 de maio de 1925, é devido o imposto do sello sobre vendas mercantis.

Da importancia da venda deve ser excluida a de effeitos commerciaes, constantes do activo da firma vendedora, computando-se, apenas a das mercadorias, moveis e utensilios.

Realizada a venda a prazo, como se ventila na consulta, aos vendedores competia emittir a duplicata necessaria, em que se pagaria o imposto alludido.

Dada, porém, a quitação do preço da venda, mediante promissoria, a venda deve considerar-se á vista, e como tal, registada no livro proprio, e neste pago o imposto, sob pena de o ser com revalidação, nos termos do art. 33, letra "a", do regulamento expedido com o dec. n. 17.535, de 10 de novembro de 1926.

Maçãs «Delicious»
A mais fina — a mais perfumada maçã. Vende-se á Rua da Assembléa, 95, na Casa Ferreira — ao preço de 50$000 á caixa.
Leonardo Ferreira & C.

Na Instrucção Publica

Portarias assignadas pelo director:

Dispensando a mestra de bordados da Escola Profissional Bento Ribeiro D. Virginia Brandão, da substituição de escripturaria da referida escola; as contra-mestras de bordados da Escola Profissional Bento Ribeiro, Antonia Bertha da Costa, da substituição de mestra de bordados da referida escola; Virginia Brandão e Luiza Gomes da substituição de contra mestra de bordados da Escola Profissional Bento Ribeiro, visto haver cessado o impedimento da serventuaria effectiva Antonia Bertha da Costa; Maria de Araujo Silva da substituição de contra-mestra de costura da Escola Profissional Bento Ribeiro, visto haver cessado o impedimento da serventuaria effectiva Ruth Leite Ribeiro de Castro e Carmen Piouzato da substituição de contra-mestra de costura da Escola Profissional Bento Ribeiro, visto haver cessado o impedimento da serventuaria effectiva d. Albertina Quimfe.

— Requerimentos despachados pelo director:

Odette Winter Vianna, Vicentina Cesar Netto dos Reys — Deferido.

Odette Guanabara da Silva — Abonem-se tres e justifiquem-se tres.

Alice Rosalia Xavier — Indeferido.

— Despachos do sub-director:

Affonso Tranqueira Rosas — Submettam-se á inspecção de saude.

— Exigencias das secções — 1ª — Marianna Frias Pereira de Moura — Compareça para esclarecimentos.

Luiza Aleixo Dorenusson — Reconheça a firma do tabellião local.

3ª — José Leite Cezinha Amazonas — Compareça a esta secção para esclarecimentos.

Bethlem Ferreira da Cunha — Compareça com urgencia a esta secção.

O desfalque na Recebedoria do Districto Federal

Foram com vista ao 2º procurador da Republica, interino, os autos do processo movido pela Justiça Federal contra José Graça, um dos responsaveis pelo vultoso desfalque da Recebedoria do Districto, afim de offerecer contestação nos embargos oppostos pelo accusado á penhora feita nos bens que constituiam a sua fiança, no cargo de thesoureiro da mesma Recebedoria.

FOLHINHAS
Fina novidade, nacionaes e estrangeiras, desde 400 rs. com block e impressão.
CASA MATTOS - Tel. C. 3552 — Rua Ramalho Ortigão 22|24.
(1277)

Em beneficio dos leprosarios do Brasil e Java

Em beneficio dos leprosarios do Brasil e Java, realiza-se em 5 de janeiro proximo, no Country Club, á avenida Vieira Souto, uma festa visando mitigar os soffrimentos daquelles que são atacados de molestia considerada como verdadeiro flagello da humanidade.

Foi organizado o seguinte programma para essa promettedora festa:

Primeira parte — No jardim estarão representados do melhor modo possivel os seguintes paizes: Brasil, Hollanda e Java, pelas suas vestimentas, e se encontrarão em diversas barracas, alimentos, bebidas e doces destes tres paizes, por preços razoaveis, acceitando-se com prazer, maior offerta. Na barraca de chá Hollandez N. IV estão á venda objectos e pequenas lembranças dos paizes acima referidos. Não deixeis de provar os saborosos doces hollandezes "Poffertjes". Da mesma fórma, não vos esqueçaes de tomar uma chicara de chá hollandez, com biscoitos "Speculaas" e beber o café brasileiro com doces.

Segunda parte — Ao soar de uma campainha é favor deixar, alguns momentos, o jardim e entrar na sala, onde o sr. Matyssen, de São Paulo, dará inicio á festa, fazendo uma breve allocução. I — Dansas classicas, pelas alumnas da senhora Helena Keller-Als; II — Declamação, madame Lydia Lytia; III — Canções e modinhas brasileiras, com acompanhamento de violão; IV — Comedia brasileira; V — Cantos hollandezes, madame Lohmann.

Terceira parte — Tombola e baile com cotillion.

CAFE' CRUZEIRO
EXTRA
DOS MELHORES O MELHOR
(1985)

Por ser a penalidade improcedente e injusta

Foi mandada cancellar pelo ministro da Fazenda a nota que consurou por falta de execção no cumprimento de seus deveres o escrivão da collectoria federal em Macahyba, Rio Grande do Norte, por ser a penalidade improcedente e injusta.

JOALHERIA
PRATARIA
OBJECTOS DE FANTAZIA
JOALHERIA TATTERSALL OUVIDOR 150
NORTE 0037
RICA ESCOLHA DE PRESENTES
ULTIMAS NOVIDADES
PARA AS FESTAS
(1128)

7 FOLHETIM DO "CORREIO DA MANHÃ"

MARIA JUNQUEIRA SCHMITD

— A —
Princeza Maria da Gloria

o sólo brasileiro, agarrava-se á coróa portugueza. Assim foi que d. Pedro, de um só golpe, preparava a usurpação de dom Miguel e a abdicação de 1831.

Ineptamente, chama o irmão a que venha celebrar no Rio os seus esponsaes com Maria da Gloria. Em Vienna, dois ministros, um portuguez, — o barão de Villa Secca —, outro brasileiro, — o marquez de Rezende, tratavam de convencer e persuadir d. Miguel á obediencia. Partira mesmo uma náo, "D. João VI", á disposição de João da Rocha Pinto, para trazer ao Brasil o infante teimoso. D. Miguel começa, então, a desmascarar-se. Demora em dar resposta ás solicitações dos embaixadores. Metternich aconselha-o a que não parta, a que envie Neumann em seu logar. A propria Russia intromette-se na questão e aventa a idéa de se dar a regencia de Portugal a d. Miguel.

Para completar seu plano, e deixar livre e desembaraçado o governo portuguez, suggeria Metternich descaradamente a d. Pedro a conveniencia da ida de Maria da Gloria para Vienna, sob o pretexto de educar-se á sombra protectora do avô.

Do reino chegavam ao imperador propostas para installar, elle em pessoa, nova regencia em Portugal. Saldanha dizia-lhe, tragico e imaginoso, trefego e visionario:

— "Sereis a nova estrella a brilhar no céo sombrio"...

D. Pedro hesitava.

A náo brasileira "D. João VI", enviada a Brest para trazer o infante, levando Rocha Pinto, veador da imperatriz, com a missão de comprar em Paris o enxoval de Maria da Gloria, voltára. Viera o enxoval, mas ficára d. Miguel. A Inglaterra premia o imperador a que mandasse Maria da Gloria para Lisboa. Todos os actos seriam cumpridos em nome da rainha pelo regente d. Miguel, preso e acorrentado, por juramento, á Constituição.

Mas d. Pedro continuava a hesitar.

A crise aggrava-se. Agentes da Austria e da Hespanha abarrotam o reino. O clero exaspera-se com a ameaça da confiscação de seus bens. O exercito deserta e indisciplina-se. As ordens emanadas da autoridade de Pedro IV não são mais cumpridas pelo ministerio da Regencia. A infanta d. Isabel Maria, hysterica e fraca, maleavel e ductil, não tinha o necessario prestigio e muito menos a energia de que carecia Portugal naquella emergencia. Nas suas crises de desanimo, a regente acercava-se de A' Court, representante inglez junto á côrte portugueza, e desabafava, deante da sua frieza britannica, as terriveis apprehensões de seu espirito, chegando mesmo, e por mais de uma vez, a derramar lagrimas abundantes no decurso de suas expansões. Nos ultimos tempos, nem attendia aos decretos de d. Pedro, acabando por prestar mão forte aos absolutistas.

Por cumulo, approximava-se o mez de outubro de 1827. Ora, a Carta conferia a d. Miguel o direito da regencia, logo que attingisse á edade de 25 annos. Isso no caso de menoridade. Quem, entretanto, governava o reino era Pedro IV, e o fazia em nome da filha. Os absolutistas, todavia, fingiam ignorar esse dispositivo da lei, e reclamavam, em altos brados, a regencia para d. Miguel.

Em vista da attitude dubia da Inglaterra e machiavelica da Austria, em vista da angustia do momento politico, decidiu-se afinal d. Pedro, mão grado seu, nomear a dom Miguel regente de Portugal.

Estava consummada a perda do throno da antiga metropole do Brasil...

Que allivio produziu este decreto! Que jubilo no reino portuguez! Que victoria nas côrtes da Europa! Que alvoroço no coração de Carlota Joaquina e que transportes delirantes na alma fremente de d. Miguel!

O marquez de Palmella despachára para Vienna seu cunhado, o conde de Villa Real, afim de acompanhar o infante. Era o preceptor, que se tinha escolhido para preservar d. Miguel das influencias nefastas de certos absolutistas. Villa Real era realista sincero, bem intencionado; professava odio entranhado aos "jacobinas" liberaes. Palmella cria, pois, assegurar a paz em Portugal graças á sabedoria dos conselhos do cunhado.

Quanta illusão! O infante lá se deixaria guiar pela cabeça de um pedagogo?

Em presença de Metternich, de Villa Secca e de outros personagens grados, á hora da despedida, representou o infante o ultimo acto de sua comedia: — jurou manter em Portugal todas as instituições constitucionaes. E, feliz, livre, emfim, da tutella estrangeira, soltou-se pelo mundo, ebrio de esperança, estonteado com os sorrisos e os acenos da gloria e da fortuna.

Toma rumo de Paris. Encontra ahi os intrigantes, que antigamente se haviam apossado de seu espirito maleavel. Estes, não querendo perder a influencia de outrora, se haviam precipitado ao encontro do principe para tirar-lhe qualquer velleidade de tolerancia e de legalismo. Ali estão o Canellas, o Heliodoro, o José Anselmo, e todo o sequito de baixa estirpe que havia de conduzir o infante aos peores excessos no exercicio do governo. Villa Real procura oppôr-se ao convivio do principe com esses exploradores da sua fraqueza. Nada consegue. D. Miguel affeiçôa-se aos intrigantes. Delicia-se, por isso mesmo, com os infames delatores.

Ao calor febricitante da grande metropole, reconforta e enthusiasma sua alma enclausurada. Segue depois para a Inglaterra. Grande a alegria que o acolhe. Ao cáes, espera-o o duque de Clerence, que o leva para jantar. O marquez de Palmella não poupa festas para homenageal-o. Wellington convida-o para caçadas. Desfilam á sua presença os emigrados portuguezes. O rei da Grã-Bretanha hospeda-o em Windsor, durante tres dias. Passeios, divertimentos, tudo lhe é offertado com a mais sincera cordialidade.

Ao embalo dos bailes e no inebriamento das festas, esquece-se o infante da sua grave missão. Deixa-se ficar no paiz, que tanto o homenageia, e não quer saber do que se passa em sua patria. O tyranno dormia em sua alma; os longos annos de repouso na côrte requintada da Austria asserenaram-lhe os impetos de mando e de crueldade. Nunca se lhe surprehendera nessa phase calmosa da existencia um só gesto descompassado, a não ser o gosto tresloucado, que sempre conservára, pelas batidas a cavallo. Sua alma movel, flascida, ageitadiça, accommodára-se com o pacto de conciliação que Metternich e Canning lhe offereciam. Sonhava dominar a sobrinha e futura mulher, e exercer o governo pessoal, conforme lhe conviesse. Na sua completa ignorancia da historia e da politica, nem sequer suspeitava que havia de ser um joguete nas mãos do partido que, muito breve, o havia de levar ao throno.

Mas, no recondito de seu peito, talvez no subconsciente, aninhavam-se velleidades surprehendentes, desnorteadoras: assim, á recepção dos emigrados portuguezes, não conseguiu disfarçar certo sorriso ironico, certa indifferença, certa empafia orgulhosa, — indicios, por certo, do odio velho que guardára aos liberaes. Tudo acceitára, tudo jurára, porque tinha certeza de que se vingaria daquelles que o haviam arredado de Portugal. E, para seu curto entendimento, esse programma de governo bastava. Tambem nenhuma pressa mostrava em executal-o...

De Londres parte para Plymouth.

Mez de janeiro. Tempo lindo de verão. Cessára a neve de cair e a temperatura estava quasi quente. Os ventos oeste e sudoeste sopravam continuamente, e a fraga-

(continúa)

CORREIO SPORTIVO

Football - Turf - Athletismo - Remo - Water-polo - Tennis - Basketball - Box - Volleyball - Cyclismo e outros sports

FOOTBALL

ECOS DO CAMPEONATO BRASILEIRO

Em Curityba diz-se que o center half Ninho foi comprado por dez contos!

Estavamos ingenuamente convencidos que os paranaenses não podiam allegar nada da sua derrota na frente dos cariocas, de tal modo se desenhou nitida e positiva a superioridade do team vencedor sobre o vencido. Tiveram sorte os rapazes do Paraná, porque a differença de football provada no match, deixava prever que seriam vencidos por 10 ou 12 goals. E esse score teria sido registrado fatalmente se os cariocas jogassem um pouco melhor. Entretanto, apezar de derrotados por quatro goals de differença ainda se julgam com o direito de fazer objecções, como se vê, da carta que recebemos hontem de Curityba e que publicamos em seguida:

Curityba, 12|12|928. — Illmo. sr. redactor sportivo do "Correio da Manhã" — Saudações. Prezado senhor. — Tomo a liberdade de vos dirigir a presente juntando a descripção do jogo cariocas x paranaenses, publicada pelo jornal local "O Dia" e feita pelo sr. Parahylo Borba, membro da delegação sportiva paranaense.

Na referida descripção poderá ver as accusações que se faz ao sr. Edgard Gonçalves, juiz da pugna, pela sua parcialidade favoravel aos cariocas; e bem assim outras cousas mais.

Julgando que essa descripção está longe de ser a expressão da verdade, e na qualidade de carioca, passo-a ás vossas mãos afim de poderdes rebater as inverdades nella contidas.

Aqui na cidade sorriso onde estou destacado por ordem do [illegible], corre com insistencia o boato de que os cariocas para poderem vencer os paranaenses, compraram o center-half Ninho, pela insignificante quantia de 10:000$! E' irrisorio, (mas é verdade).

Afim de provar ao povo da terra do pinheiro altivo, de que os nossos jogadores não são profissionaes do football, peço encarecidamente ao "Correio da Manhã" para em sua secção sportiva, dar a [illegible] cada um dos elementos que tomaram parte em nosso scratch.

O orgão official "A Republica", affixou hoje em seu "placard" a chegada dos *campeões*; e não fiquei entendendo muito bem: se os daqui são campeões, o que serão os cariocas!

Dizem que o unico scratch que não tem profissionaes é o do Paraná! Que os cariocas tiram o titulo de campeões porque compram os adversarios. Que a technica dos paranaenses é a mesma dos paulistas, será?

Para finalizar dizem elles que no Rio, jogaram contra o sol, a assistencia, o juiz e os 11 jogadores!

Não são pandegos, os heroes paranaenses?

Sem mais, peço desculpar-me pela massada e acceite meus votos de felicidades e prosperidades ao "Correio da Manhã".

De um carioca.

(Por Parahylo Borba, redactor sportivo do "O Dia" e membro da delegação sportiva do Paraná.)

Rio, 10 (Pelo correio aereo) — Realizamos hontem, no stadium do Vasco da Gama, o nosso ultimo embate, em disputa do ambicionado titulo de campeões brasileiros de football de 1928.

Os nossos adversarios foram os cariocas, os eternos finalistas do ambicionado certamen sportivo nacional.

Da luta que travámos, o peor bocado, isto é, a derrota nos coube.

Depois de uma actuação brilhantissima, abatendo adversarios fortissimos, soffremos o nosso primeiro e unico revez.

Fomos vencidos por uma contagem que bem se poderia taxar de esmagadora!

Tal porém não é, pois, aquelles que assistiram á peleja entre cariocas e paranaenses, se não quizerem faltar com a verdade, dirão forçosamente que o resultado verificado, não representa, em synthese, o que foi o desenrolar do prelio.

Nós jogamos tão bem quanto os nossos adversarios. Estes, entretanto, foram mais protegidos pela sorte, pois, apezar de atacarem menos vezes o nosso goal, conseguiram mais pontos que os nossos denodados rapazes.

[illegible]

A differença que se me deparou entre os dois quadros foi a de que os ponteiros cariocas são melhores "artilheiros" que os nossos.

Quanto á technica e ao valor de cada elemento, quer me parecer que nada ficamos a dever aos cariocas.

[illegible]

Emfim, demonstrámos nos filhos de uma assistencia cavalheiresca, que o Paraná sabe perder, como sabe vencer.

Não conquistou o nosso Estado o titulo de campeão brasileiro de football, mas o vice-campeonato, que vale tambem um outro titulo, não menos significante, qual seja o de campeão do amadorismo, da lealdade e da disciplina sportiva.

Dirigiu o embate o sr. Edgard Gonçalves, que não nos agradou. [illegible]

Os cariocas devem pensar numa solução razoavel para esse estado de coisas. Todos os annos é o mesmo relejo, a mesma chapa e o mesmo disco. Os bahianos ainda não se esqueceram de dizer tolices. Agora [illegible]

OS PROXIMOS JOGOS DO TORNEIO INTERNO DO BOTAFOGO

Sabbado, 22 do corrente, ás 4.30 horas: Team Pedro Nunes x Team Dirceu Menezes — Juiz: Rogerio Braga Filho.

Esse jogo é de grande importancia, pois ambos os contendores ainda não soffreram revez até a presente data, havendo de parte a parte elementos de valor, como sejam Franklin, Lauro, Humberto, Eloy e Paulinho, no team Pedro Nunes e Alfredinho, Germano, Mineiro, Luciano e R. Macedo no team Dirceu Menezes. Os teams:

D. Menezes: — Germano, Ed. Macedo, Justo, Tété, Alfredo, Mineiro, (Pedro Oswaldo Luciano, Raul e Othon.

Pedro Nunes: — Victor Aloysio, Franklin, Aguinaldo, Lauro, Humberto, Adalberto, Paulinho, Eloy, Lourival e Vincenzi.

No domingo, pela manhã, ás 9 horas: Team Paulistano x team Vinelli de Moraes — Juiz — Alfredo Silva! Os teams:

Paulistano: Fernando, Sergio, Marianno, Affonso, Orlando, Laudelino, Alvaro, Dadá, Edmundo, Zito e Corbal.

Vinelli de Moraes: — Vavá, Cleophas, Luiz Marques, Oswaldo, Moacyr, Mosso, Bahiano, Donga, Ortigão Mauricio, e Cunha.

[illegible] hoje, quarta-feira, ás 4 horas, no campo do club, os players juvenis contra o team Pedro Nunes, do torneio interno, para o qual o departamento technico convida os seguintes jogadores: Victor, M. Ribas, Pete, Waldyr, Affonso, Lauro, Aguinaldo, Simas, Franklin, Aloysio, Adalberto, Paulino, Eloy, Vincenzi, Alvaro, Lourival, Americo, Rodolpho, Anthero, Araujo, Roberto, Vadinho e Barroso.

O BAILE DE SABBADO NO VILLA ISABEL

Como das vezes anteriores a directoria do Villa Isabel fará realizar no proximo sabbado o baile mensal.

Tocará um jazz-band, sendo a entrada dos socios feita mediante apresentação do recibo n. 12, sem excepção. Os convites para esta festa já estão á disposição dos socios.

Assembléa geral no Villa

Amanhã haverá assembléa geral no Villa Isabel, com a seguinte ordem do dia:

a) — eleição para membros do conselho deliberativo.

b) — interesses geraes.

O presidente pede o comparecimento de todos os socios quites.

O TEAM DO LYCEU EM PINHEIROS

No match realizado na cidade de Pinheiros, entre o Capitolio club local, e o team do Lyceu de Artes e Officios, desta capital, verificou-se um empate de 2x2.

O SIEMENS F. C. VENCEU O MUNICIPAL F. C.

No match realizado entre o Siemens F. C. e o Municipal F. C. do Paquetá, venceu o primeiro por 2x1.

UMA GENTILEZA DO SILVA MANOEL A. C.

Recebemos: — Rio de Janeiro, 17 de dezembro de 1928. — Ilmo. sr. redactor sportivo do "Correio da Manhã" — Saudações.

Venho pelo presente mui respeitosamente levar ao conhecimento de v. s. que em assembléa geral realizada em 12 do corrente mez, deliberou lançar em acta um voto de louvor a vossa digna pessoa, pelos relevantes serviços prestados ao nosso modesto club, durante o decorrer do anno de 1928. Aproveito o ensejo para hypothecar os sinceros agradecimentos.

Amo. Atto. Obrigo. — *José Henrique Silva* — Secretario geral.

FEDERAÇÃO ATHLETICA BANCARIA E ALTO COMMERCIO

A Federação Athletica Bancaria e Alto Commercio fez realizar no domingo ultimo, a primeira das tres partidas em disputa do titulo de campeão de football da classe bancaria.

Apresentaram-se, pois, em campo os conjuntos representativos do Sul America F. C., vencedor da divisão "A", e do Banco do Brasil, vencedor da divisão "B" [illegible]

Essa primeira partida foi realizada no campo do Confiança A. C., servindo de juiz na falta do escalado o sr. Horacio Rhode da Silva.

Sabbado proximo será realizada a segunda partida entre o A. A. Banco do Brasil e o Sul America F. C.

[illegible]

TRASMONTANO

O melhor vinho de mesa da actualidade. Depositarios: CAMILLO MOURÃO & C. (0509)

FOI ELEITO PRESIDENTE DA AMEA, O SR. MARIO NEWTON

A assembléa geral da Amea hontem reunida, resolveu:

a) — acceitar a renuncia do sr. [illegible], eleito na sessão anterior;

b) — eleger para presidente da commissão executiva, com mandato até a primeira quinzena de fevereiro de 1930, na forma do artigo 25, n. 1, combinado com o artigo 132 dos estatutos, vaga por renuncia do sr. [illegible], o dr. Mario Newton de Figueiredo;

c) — eleger para [illegible] primeira quinzena de fevereiro de 1929, [illegible] artigo 26, n. 2, combinado com o artigo 132 dos estatutos, vaga por renuncia do sr. Augusto Carlos Setubal, o sr. Luiz Lebre.

TURF

A CORRIDA EM HONRA DO PRESIDENTE HOOVER

Com as inscripções de hontem ficou organizado o programma

Para a reunião em homenagem ao presidente Herbert Hoover, a realizar-se domingo proximo no Hippodromo Brasileiro, ficou organizado o seguinte programma:

1ª carreira — Premio classico José Calmon — 2.200 metros — 8:000$000 — Gladiador 59 kilos, Calepino 58 e Frivolo 49.

2ª carreira — Premio classico Ferreira Lage — 2.200 metros — 8:000$000 — Batteur d'Or 53 kilos, Falucho 57, Suganette 56 e Gimone 56.

3ª carreira — Premio Philadelphia — 1.000 metros — 4:000$000 — Chuck 53 kilos, Belliqueux 53, Florida 51, Karakara 53, Don Chimango 53, Botafogo 53 e Vagabunde 51.

4ª carreira — Premio S. Luis — 1.500 metros — 4:000$000 — Lagendo 54 kilos, Brichina 56, [illegible] 54, Havana 54, Latitto 54, Graciosa 52, União 56, Secretario 52, Sensa 50 e Sheik 53.

5ª carreira — Premio Ohio — 1.300 metros — 4:000$000 — Caliope 52 kilos, Arietto 52, Conde 56, Eclat 56, Nilo 54, Gloxinia 55, Mouro 56 e Ngrinha 54.

6ª carreira — Premio Chicago — 1.600 metros — 4:000$000 — Rapido 54 kilos, Finorio 53, Paulas 51, Follow 56, Invernal 52, Pardal 55, Valete 56 e Ibo 54.

7ª carreira — Premio São Francisco da California — 1.600 metros — 4:000$000 — Itamaraty 53 kilos, Cavador 54, Epopéa 53, Milongueiro 47, Big Ben 52, Patusco 48, Pósa 52, Malicioso 51, Edison 51, Carolino 53, Duval 56 e Lugo 51 kilos.

8ª carreira — Premio Nova York — 1.800 metros — 4:000$000 — Ravissant 51 kilos, Galaor 51, Cinderella 52, Electrico 52, Estylo 56 e Ratão 54.

9ª carreira — Grande premio Presidente Herbert Hoover — 2.000 metros — 25:000$000 — Dark Eyes 52 kilos, Middle West 49, Cadum 51, Sphinx 53, Pons 62, Gran Capitan 47, [illegible] 48, Balla 50, Egipan 54, Culinan 47 e Gentleman 49.

10ª carreira — Premio Washington — 1.800 metros — 4:000$000 — Bailla 56 kilos, Dolly 56, [illegible] 55, Algarabia 54 e Tanguary 54 kilos.

REUNIU-SE HONTEM A COMMISSÃO DE CORRIDAS

Foi confirmada uma suspensão imposta pelo starter

A commissão de corridas do Jockey-Club, reunida hontem para julgamento da ultima corrida no Hippodromo Brasileiro, tomou as seguintes resoluções:

a) confirmar a suspensão imposta pelo starter, até 24 do corrente, ao aprendiz Avelino de Carvalho, por infracção do artigo 153 do codigo de corridas;

b) chamar a attenção do tratador do cavallo Egipan, em referencia á indocilidade demonstrada pelo mesmo, sob pena de ser excluido das chamadas futuras;

c) [illegible]

d) ordenar o pagamento dos premios.

COMO FOI DESPACHADO UM PEDIDO DE TH. BAPTISTA

Um jockey suspenso

A commissão de corridas do Jockey-Club de São Paulo resolveu o seguinte:

[illegible]

OS LEILÕES DE NEWMARKET CONSTITUIRAM UM RECORD

Os productos vendidos alcançaram um total de 498.324 libras

Terminaram no dia 7 do corrente as vendas que annualmente se realizam em Newmarket, no mez de dezembro. [illegible]

[illegible] foi vendida por 10.000 guinéos. Outras tres eguas foram arrematadas cada uma por 7.000 guinéos, incluindo uma servida por Colorado; Morals of Marcus, por Friar Marcus, foi vendido por 6.900 guinéos. Nos quatro dias foram vendidos 816 animaes, sendo que o preço mais baixo que se registrou foi de cinco guinéos.

PERDEU O SEU TITULO DE INVICTO

O potro brasileiro Huno derrotou-se por dois corpos

Escreve um jornal paulista sobre a ultima corrida do Jockey-Club Paulistano:

[illegible]

O vencedor foi criado pelos seus proprietarios, nasceu no Haras Jaçatuba, em São Bernardo, e é tratado por Protasio de Barros.

[illegible]

Movimento do pareo, 34:396$.

*

CONSEQUENCIA DO INCENDIO DE HONTEM

A C. C. C. muda de séde provisoriamente

Do secretario da Commissão Central dos Criadores recebemos o seguinte communicado:

"Tendo occorrido incendio numa parte do predio occupado pela Commissão, a secretaria funccionará, provisoriamente, de quinta-feira em deante, no 2º andar, do predio n. 22 da Avenida Rio Branco. A reunião da Commissão marcada para aquelle dia fica adiada até a installação definitiva da sua séde."

*

FALLECEU O PRESIDENTE DO JOCKEY-CLUB DE MONTEVIDÉO

Montevidéo, 18 (A. A.) — Falleceu o ex-decano da Faculdade de Medicina e presidente do Jockey-Club, dr. Manoel Quintella.

*

OS CONCURSOS PATROCINADOS PELA A. C. D.

Os chronistas que a elles concorrem e occupam as principaes posições

Com o resultado da corrida realizada domingo ultimo, ficou sendo a seguinte a collocação dos concorrentes inscriptos nos concursos abaixo:

Taça Olival Costa:

1 —	H. de Oliveira	170—282
2 —	Alfredo Ford	172—280
3 —	Newton Brandão	166—277
4 —	A. Ribeiro	166—277
5 —	J. A. Campos	168—274
6 —	A. F. Machado	163—273
7 —	Francisco Calmon	160—273
8 —	Adjalme Corrêa	175—271
9 —	A. M. Filho	158—268
10 —	J. L. Lixa	168—268

Records — Dos rateios de 1º logar, 161$500, Olavo Bahia, A. M. Filho e Octavio Ribeiro; dos rateios de duplas, 395$400, Olavo Bahia; de pontos em uma corrida, 14, Aristides Sanches.

Taça A. C. D.:

1 —	Jayme Cunha	170—281
2 —	Celio de Barros	170—281
3 —	Mario Villela	154—262
4 —	E. de Oliveira	144—254
5 —	Rubem Florião	156—252
6 —	Oscar Medeiros	147—251
7 —	H. Camara	150—251
8 —	A. Antunes	147—239
9 —	Samuel Babo	144—238
10 —	A. M. Dias	141—238

Records — Dos rateios de 1º logar, 292$400, J. B. Amaral; dos rateios de duplas, 227$900, J. B. Amaral; de pontos em uma corrida, 12, Oscar Medeiros.

Taça O Globo:

1 —	Henrique de Oliveira	36
2 —	Jayme Cunha	36
3 —	Celio de Barros	36
4 —	Adjalme Corrêa	36
5 —	Alberto F. Machado	36
6 —	Rubem Florião	36
7 —	Wladimir Santos	35
8 —	Avelino Dias	34
9 —	Alfredo Ford	34
10 —	Newton Brandão	33

Concurso mensal:

1 —	Carlos Coelho	17—25
2 —	Octavio Jorge	16—25
3 —	Wladimir Santos	16—25
4 —	Oscar Medeiros	16—24
5 —	Avelino Dias	15—24
6 —	J. Almeida	13—24
7 —	A. M. Dias	13—24
8 —	Octavio Ribeiro	13—24
9 —	C. Netto	16—23
10 —	Franklin Machado	15—23
11 —	Mario Cunha	14—23
12 —	Samuel Babo	12—23
13 —	Walter Villela	14—22
14 —	L. Calmon	14—22
15 —	A. Calmon	12—22
16 —	P. de Carvalho	11—22
17 —	Francisco Calmon	13—21
18 —	Eduardo Lopes	13—20
19 —	Lindolpho Ribeiro	12—20
20 —	P. Guimarães	12—20
21 —	Carlos Carvalho	11—20
22 —	R. Figueiredo	14—19
23 —	José Fonseca	13—19
24 —	N. Brandão	13—19
25 —	J. Vasconcellos	10—19
26 —	Nelson Carvalho	12—18
27 —	J. A. Campos	12—18
28 —	Mario Villela	12—18
29 —	Nelson Lourenço	11—18
30 —	A. C. Machado	13—17
31 —	Odyr do Couto	12—17
32 —	Celio de Barros	12—17
33 —	R. Marchovecchio	13—16
34 —	A. C. Freitas	12—16
35 —	J. A. Calmon	11—16
36 —	Raul Gonçalves	10—16
37 —	Iberê Goulart	9—16
38 —	A. Smith	9—14
39 —	Antonio Oliveira	5— 8
40 —	J. B. Amaral	4— 7
41 —	Mario Purri	4— 6

BOX

O BAROMETRO DO BOX INDICA A LUTA PAOLINO x DEMPSEY

Nova York, novembro — (Communicado epistolar da United Press) — O barometro do box indica que a mais importante luta dentro dos proximos seis mezes de pugilistas da classe dos pesos maximos será entre Paulino Uzcudum, o campeão da Europa e Jack Dempsey, antigo campeão mundial.

Um funccionario do Madison Square Gardens manifestou a convicção de que esse encontro seria o maior successo de bilheteria de quantos possam ser organizados entre os actuaes pesos maximos e os promotores naturalmente acima de tudo procuram os melhores resultados financeiros possiveis.

Dempsey foi sempre a maior attracção do ring, e ainda é quem maior interesse desperta nos meios desportivos. Desde que a luta de Paolino com von Porat da Noruega, o lenhador vasco é considerado o primeiro dos pesos pesados depois de Dempsey como atttracção dos amadores do box. A bilheteria rendeu 43.000 dollars no encontro de Paolino com von Porat, apezar de ser um match sem importancia. Quando os promotores viram Madison Square Gardens, repleto, na vespera da eleição presidencial comprehenderam que o vasco é um iman.

Dempsey apparentemente está desgostoso com o successo mediocre que está tendo no theatro, e segundo se acredita tenciona voltar ao ring onde ainda póde ganhar alguns milhões de dollars. Dempsey recomeçou os trenos e quando um boxeur trena é para lutar.

Os peritos em box, quasi sem excepção consideram Uzcudum como a mais formidavel barreira que terão que vencer os aspirantes ao campeonato mundial.

Frank Getty, autoridade reconhecida em negocios de box diz de Paolino:

"O vasco é o contendor natural de Dempsey. Ha quem acredita que elle será o proximo campeão. E' muito difficil vencer o campeão europeu."

Hype Igoe, critico de box do jornal "New York World" descreve as vantagens que Paolino obteve sobre von Porat e os recursos que o mesmo demonstrou em força e technica, salientando que o boxeur hespanhol nunca fôra atirado ao chão, e muito menos posto *knock-out* emquanto ganhou a maioria de seus matchs pondo fóra de combate o adversario.

*

O REI DOS PESOS MOSCA

Nova York, novembro — (Communicado epistolar da United Press) — O cabo Izzy Schwartz, rei dos pesos mosca, foi o primeiro campeão do ring a visitar a Europa com um longo contracto de muitos mezes.

Schwartz foi reconhecido como o successor de Fidel La Barba, depois da sua victoria sobre Newsboy Brown, no Madison Square Garden, em dezembro do anno passado. O afastamento de La Barba deixou um claro nas fileiras do peso mosca que era difficil de preencher, mas a commissão de box conseguiu, como era de seu dever, um torneio eliminatorio, do qual Schwartz saiu victorioso.

A Associação Nacional de Box não concorreu ao torneio nem reconheceu em Schwartz o herdeiro do throno de La Barba. Mas escudado pela commissão de Nova York, Schwartz gradualmente firmou o seu direito ao logar, sendo o seu titulo geralmente acceito.

A carreira de Schwartz foi a de um orphão que deixou o orphanato de Nova York, entrando para o exercito, para depois se tornar um lutador.

Criou-se em Manhattan o passou seis annos num orphanato, depois da morte de seus paes. Em 1917, conseguiu entrar para as forças militares de Tio Sam, apezar do facto de ter elle apenas cinco pés e uma pollegada de altura e de pesar apenas 100 libras.

Foi no exercito que elle aprendeu a lutar com os punhos, conquistando o torneio de peso mosca. Tres annos depois da sua primeira luta — no Bull Ring de Nueva Laredo, Mexico, elle se tornou profissional.

Empenhou-se em numerosas lutas e experimentou o gosto da derrota varias vezes. Mas os seus progressos iam sendo notados em cada luta, e gradualmente o foram collocando no logar em que elle poderia esperar uma opportunidade para conquistar o titulo.

Essa opportunidade chegou o inverno passado, depois de La Barba se haver retirado, e o cabo della tirou proveito.

Desde que conquistou o titulo já o defendeu oito vezes, sendo que tres em um só mez, no verão passado.

Foram feitas negociações para que Schwartz se batesse com Frakie Genaro, o campeão reconhecido pela Associação Nacional de Box. Mas todas as vezes a luta foi evitada. Genaro tivera o titulo antes de La Barba. Baterão o campeão ora retirado.

Em fins de 1927, uma commissão de 61 peritos de box, representando todos os pontos do paiz foi convocada para dispôr sobre a ordem de classificação dos pugilistas de peso mosca. Os votos deram a Newboy Brown 498 pontos, a Genaro 480 e a Schwartz 470.

Mal o resultado era conhecido, Schwartz e Brow mediam-se no final de uma eliminatoria, e o cabo batia o jornaleiro no ring.

Como campeão, Schwartz nunca se viu deante de grandes multidões como as dos campeões mais pesados. Mesmo na luta em que elle venceu o titulo, o Madison Square Garden não estava senão pela metade. Mas os seus managers esperam que elle faça grande successo na Europa, tornando-se, então, na America, ao seu regresso, uma figura de attracção.

E tendo em conta a grande assistencia que lograram Baby Joe Gans e Joe Glick, no seu encontro recente, os managers de Schwartz concluem que se aquelles dois contendores conseguiram despertar tão grande interesse, muito mais um um campeão o poderá demonstrar.

A CASA!

Mutuario: Dr. Antonio R. G. dos Santos

UM DESEJO

que a Cia. S.ta

CREDITO PREDIAL

tornará uma realidade

Rua do Rosario, 79 - 1.º

XADREZ

O MATCH RIO x S. PAULO

Os cariocas não acceitaram a proposta paulista

Em conferencia realizada hontem pelo telephone, entre directores dos Club de Xadrez Rio de Janeiro e Derby Club de São Paulo, foi objecto de deliberação o match realizado domingo ultimo entre os enxadristas de ambos os clubs. Os paulistas propuzeram considerar-se o match empatado, dando como perdidas as partidas dos taboleiros ns. 1, 2 e 4 e vencida a do taboleiro, 6. O amador Luiz Burlamaqui, que conduziu a partida do taboleiro n. 6, discorda da proposta, por considerar que póde empatar a posição adiada, e, em alguns casos, se o adversario não jogar muito correctamente, poderá até ganhar.

Quanto ás partidas dos taboleiros 1, 2 e 4, realmente, como fizemos notar hontem, os paulistas ficaram em situação extremamente precaria, e de defesa impossivel. Em todo caso, o campeão paulista Vicente Romano crê que, liquidando a posição e entrando no final, poderá alimentar a esperança do empatar, porque ficará com um peão a menos, mas com torres em jogo.

Não tendo acceito a proposta de São Paulo, os cariocas vão continuar as partidas, em data proxima, talvez domingo. Esse detalhe ficou para uma solução posterior definitiva.

*

REVISTA L'ECHIQUIER

Do sr. L. I. Stassin, recebemos o ultimo numero chegado da revista de xadrez cujo nome encima estas linhas.

O numero que hoje accusamos, é o de novembro, e dentre seu variadissimo texto, destacam-se os seguintes artigos: "A propos d'una variante" (gambito de Dama), por Z. Borowsky — Principes Elementares (em continuação) — Partidas dos torneios e campeonatos, Olympico 1928, Britanico, Hollandez, Kissingen 1928, Berlim 1928, Francez 1928, etc. — La repromotion dans le trois coups, acompanhado de 100 problemas demonstrativos — 38 problemas e varios fins de partidas e estudos — Recreativos, etc., etc.

Como vêm nossos amadores, este resumo é uma pallida idéa do que é a revista "L'Echiquier", que deve ser lida por todos os enxadristas e que poderão fazer seus pedidos de assignaturas ao seu representante á rua Gonçalves Dias, 46; que os remetterá para Bruxellas.

*

UM TORNEIO DE XADREZ NA ASSOCIAÇÃO DOS EMPREGADOS NO COMMERCIO

Teve inicio na noite de 17 o torneio de xadrez organizado pela directoria da Associação dos Empregados no Commercio do Rio de Janeiro.

A's 8 horas, o salão nobre da avenida Rio Branco, 118|120, apresentava aspecto original: as mesas destinadas ao jogo formavam um semi-circulo e ao passo que os jogadores tomavam logar, a numerosa assistencia tomava posição para melhor acompanhar as phases do jogo.

Presenciou o torneio o sr. Alberto Leconte Perneraz, director da séde da Associação de Xadrez do Rio de Janeiro.

Disputaram a partida inicial nada menos de 38 concorrentes com a victoria dos seguintes:

Grupo "A" — Sergio Antonio Sampaio, Alceu Maciel, Rubens Coutinho de Brito, dr. Augusto F. de Magalhães, Manoel F. de Araujo Jorge.

Grupo "B" — Romeu Octavio de S. Azevedo, Jayme Rodrigues Campos, Jayme Gabriel Filho e Francisco V. Agarez.

Grupo "C" — Fritz Reuter, Aubrey Stuart, Alcebiades Cunha, Meyer Stern e Eduardo D. de Almeida.

Grupo "D" — Paavo J. Monty, Fernão Paes Leme, Amando G. Massow, Francico D. de Almeida e José M. de Santa Rosa.

NATAÇÃO

OS CONCURSOS DE NATAÇÃO DE DOMINGO

A encrenca do 21º pareo

Na nossa chronica de hontem não quizemos fazer senão ligeiras referencias ao lamentavel incidente que motivou a annullação da 21ª prova dos concursos de natação, promovidos no domingo pelo C. R. Icarahy.

Achamos que o presidente da Federação tinha competencia como arbitro geral para annullar aquella prova como outra qualquer, mas não consideramos justa a deliberação tomada por todos os fundamentos.

Primeiro porque não houve divergencia entre os dois juizes de partida, os srs. Gastão Ladeira e Angelo de Andrade, porque esse ultimo concordou com todas as saidas dadas nas mesmas condições nas provas anteriores e não podemos acceitar como verdadeiro ter o referido sr. protestado contra a do pareo em questão, por ter ficado parado um dos nadadores do Guanabara, tendo entretanto saido um dos representantes desse club.

Segundo, o arbitro geral na vespera escutou as declarações do juiz Ladeira "que no caso de falhar o tiro, as saidas seriam validas, prevalecendo a vóz de *larga* para isso gritaria em primeiro logar e incontinente detonaria o revolver".

Terceiro, em varias das provas anteriores o revolver falhou e as saidas foram consideradas validas, logo foi acceito como bom o criterio acima e, por uma questão de coherencia, deveria ser o mesmo acatado pelo arbitro geral na 21ª prova com toda reclamação do nadador do Guanabara.

Quarto, não nos parece legal nem aconselhado pela boa technica e a eugenia, marcasse nova disputa de provas antes de decorrida uma hora no minimo, pensamos que com especialidade neste fundamento fizeram muito bem os nadadores dos outros clubs em se negarem a correr outra vez os 200 metros no fim dos concursos.

Mandava a justiça que não fosse annullado o pareo, desde que a saida foi valida, tendo saido os representantes de todos os clubs, ficando apenas parado um do Guanabara que tinha dois inscriptos.

Quer nos parecer que a deliberação tomada foi a peor possivel, pois prejudicando todos os outros concorrentes, até ao outro companheiro de club do reclamante, só veiu beneficiar a esse.

O pareo poderia ser annullado mas nunca corrido outra vez.

Casa Leão do Sul

Peçam ao seu fornecedor o delicioso vinho do Rio Grande LEÃO DO SUL em varios typos tinto e branco e o saboroso vinho portuguez Verde Alvaralhão as melhores especialidades em vinho de mesa.

Unicos recebedores:

A. L. DE CARVALHO & Cia. — R. Senador Pompeu, 188 Teleph. Norte 5067 — Entregas gratis e rapidas a domicilio. (1423)

TENNIS

GRAJAHU' TENNIS CLUB

Em proseguimento ao torneio de classificação serão disputadas domingo, 23 do corrente, as partidas abaixo: Luiz Rutowitsch x José Louzada, ás 6 horas; Jayme Chacon x Helios Ramos, ás 7 horas; Fernando Gomes Pereira x Mauricio Rutowitsch, ás 8 horas; Nelson Bender x Arnaldo Taveira, ás 4 horas; Victor Gonçalves x Alvaro Costa, ás 5 horas. Haverá tolerancia de 10 minutos, findo os quaes será declarado vencido W. O. o jogador que não se apresentar em campo.

Athletismo

EM CURITYBA

A Taça "Consules"

Curityba, 18 (A. A.) — Será disputada no proximo dia 1º de janeiro a taça "Consules", em 4.000 metros, offerecida pelo corpo consular desta capital.

REMO

ECOS DO ULTIMO CONGRESSO AQUATICO

Opportuno protesto em pról do amadorismo

A representação da Federação Paulista, no ultimo Congresso Aquatico promovido pela Confederação, fez interessantes commentarios á elasticidade existente entre nós das leis internacionaes sobre o amadorismo.

Não satisfeitos, os paulistas fizeram com muita opportunidade um protesto contra a interpretação dada pela nossa entidade maxima de sports, ao convenio assignado com a Liga de Sports da Marinha, permittindo que essa entidade naval, reconhecida mas não filiada, tome parte nas competições com os filiados representantes de associações de amadores, no mesmo pé de egualdade como se fôra composta tambem de amadores.

Fez muito bem a Federação *em protestar* contra o abuso que tanto tem deprimido o nosso sport nautico e que absolutamente a C. B. D. não usa com relação aos sports terrestres, não ha duvida que a entidade nacional está em desaccordo, com todas as leis internacionaes que regem o assumpto e desafiamos a C. B. D. a enviar uma representação composta de elementos da Liga da Marinha e não ser desclassificada em competições com amadores, como entidade de profissionaes.

A verdadeira interpretação do convenio existente é organizar a C. B. D. provas entre as Ligas do Exercito e da Marinha mas nunca permittir permanentemente a Liga da Marinha formar entre os concorrentes ao titulo de campeão brasileiro de remo e natação.

Não é possivel dar-se outra interpretação ao tratado por que só pódem disputar os campeonatos brasileiros, as representações confederadas estaduaes. No caso de victoria fica o Estado com o titulo de campeão; como será possivel dentro do bom senso classificar-se a Liga da Marinha como entidade estadual?

Salvo se resolverem alijar a Federação do Remo e na sua vaga incluir-se a referida Liga de não amadores, como a representante do Districto Federal, onde tem a sua séde, no Arsenal de Marinha.

Da fórma que vem procedendo, a C. B. D. está pondo em jogo pela placidez dos responsaveis do nosso sport aquatico, em acatar taes resoluções, os fóros de amadores que nos gabamos de possuir e podemos dizer mesmo que está convertendo todas as entidades confederadas de amadores em Ligas de profissionaes.

Não pódem os estatutos da C. B. D. revogar todas as leis internacionaes sobre o assumpto e não cremos que na F. I. N. A. sejam acceitos os seus actuaes dispositivos regulamentares.

Como ninguem desconhece, nas associações de amadores, não pódem ter registro os que sejam praças de pret; os que ocupam profissões que exijam esforço braçal; os que não sabem ler e escrever; os que tenham profissões que exijam para as mesmas exercicios dando-lhes vantagens sobre os amadores; assim não é possivel considerar-se o marinheiro como amador, pois é obrigado ao exercicio, rema e nada obrigatoriamente na sua profissão, dão faxina, fazem a limpeza dos navios, que lhes exige esforço braçal.

Quer nos parecer que as leis de amadorismo não poderão nunca ser applicaveis ás corporações militares porque as mesmas não pódem preenchel-as nas suas multiplas exigencias, conforme vimos na demonstração acima.

Conscientes do nosso dever, não podemos deixar de apoiar o tardio, mas sempre oportuno protesto da Federação Paulista, que tendo gloriosas tradições a zelar, não póde permittir que uma interpretação errada e infeliz da C. B. D. traga muito breve consequencias fataes para os seus clubs filiados e respectivos amadores.

Cabe agora á gloriosa Federação do Remo dizer alguma coisa a respeito, e temos certeza de que o fará em tempo, pois conta no seu seio com o club campeão no Brasil do verdadeiro amadorismo, que agora mesmo bate-se na A. M. E. A. por taes principios, o sympathico C. R. do Flamengo.

TONTEIRAS, FLATULENCIAS, BILIS

PILULAS DO ABBADE MOSS

Em todas as pharmacias do Brasil

CENTRAL DO BRASIL

A estação D. Pedro II forneceu hontem, por conta dos diversos ministerios e outras repartições publicas, 51 passagens na importancia total de 2:334$200.

— Estão collocados os novos relogios movidos a electricidade nas dependencias da estação D. Pedro II. Com essa providencia os passageiros dos trens da estação inicial da Central do Brasil poderão nas plataformas conhecerem a hora exacta.

— Em Rio Bonito, na Valenciana, da Central do Brasil caiu uma pequena barreira, impedindo a linha durante algum tempo. Não houve accidente a lamentar, ficando a linha desobstruida ha pouco tempo.

— Foi concluida a construcção do augmento do desvio da estação de Buenopolis, de accordo com as necessidades locaes. Dessa maneira o referido desvio fica com a extensão de 423 metros.

— Foram iniciados os estudos preliminares para a construcção do novo viaducto da estação de Cascadura, que servirá para o trafego de pedestres e vehiculos.

— O engenheiro residente do ramal de Ouro Preto, em consequencia das ultimas chuvas, pediu para correr no trecho de Lavras Velhas a Ponta Nova, só machinas leves, tendo sido indicado para esse fim as machinas 81, 104, 106 e 110.

— O sub-director do trafego tornou sem effeito as modificações introduzidas no movimento, entre Norte e Engenheiro São Paulo.

— Despachos da directoria:

Prado, Sarmento & Cia., pedindo levantamento de caução, Pereira Almeida & Cia., pedindo transferencia de caderneta kilometrica, Manoel Eugenio Neves, pedindo documentos, Maria Moreno dos Santos, Jurema Lopes dos Santos, pedindo pagamento: compareçam á secretaria; Hupt & Cia., propondo fornecimento de ante-projectos de pontes: á vista das informações, nada ha que deferir; Cia. de Seguros Ypiranga, pedindo pagamento de reclamações: as reclamações em causa ainda se acham em processo, pelo que nada ha que deferir; Associação dos Funccionarios Publicos Civis, pedindo levantamento de caução: restitua-se; Sebastiana Ribeiro, pedindo pagamento: deferido; Agenor Escuro Baptista, pedindo afastamento de serviço: deferido, emquanto estiver servindo no Exercito; Homero Nascimento Ribeiro, pedindo baixa na fiança: dê-se baixa na fiança; João Pinto da Silva Valle Junior, pedindo averbação de tempo de serviço: averbe-se como simples assentamento; Alencar Teixeira Machado, Antonio Ramalho, Antonio José de Oliveira, Jovino Fernandes Peixoto, Dionysio José Lorega, Darcy Lima da Rosa, Josias da Silva Barbosa, João Diogo Ferreira, José de Carvalho Vasques, Lincoln Jorge Rodrigues, Manoel do Nascimento Pontes, Manoel Lino Junior, Nicolau de Souza Pinto, Rubem da Silva, Waldemiro de Magalhães, propondo fiadora: acceito a fiadora; Antonio Fernades Vianna, Adalberto Correia da Silva, Arthur Ramos, Arlindo Costa, Antonio Lana Perdigão, Ezequiel Leão Victor, Francisco José da Silva, Isauro Antonio, Juvencio Barbosa de Souza, José Lourenço, João de Araujo, Leonidas Gomes de Moraes, Joaquim de Abreu, Maria José da Costa, Orivaldino Ribeiro de Faria, Rodrigo Costa, Theophilo de Carvalho, Vivaldo Monteiro Torres, pedindo licença: concedo um mez e d adiaria; Antenor Araujo Dias: pague-se a quantia de 38$164, correndo a despesa por conta do empregado infra indicado; F. Lima & Cia.: pague-se a quantia de 41$000, correndo a despesa por conta dos empregados infra indicados.

Revistas cariocas

CINEARTE

O exito que "Cinearte" vae obter, certamente, com sua edição desta semana, justifica-se plenamente. A artistica e bem informada revista cinematographica tem em seu favor elementos materiaes que a deixam sem concorrencia em sua especialização periodica.

O TICO-TICO

Recebendo o numero desta semana da primorosa revista das creanças, que tão grande encanto a todas ellas causa. Esaá, este um numero excellente pela collaboração literaria e artistica; bem collorido e com todas as suas secções permanentes desenvolvidas e bastante interessantes. Estas coisas diz-se do "O Tico-Tico" quase que pleonasticamente, porque a só enunciação do nome do querido semanario infantil, já nos traz á lembrança todos os seus titulos de louvor.

"SELECTA"

Primorosa, simplesmente primorosa nas suas cem paginas, profusamente illustradas, na collecção soberba de enredos magistraes que insere, na trichromia perfeita e artistica da sua fina capa. Este numero de "Selecta", commemorativo da festa do natalicio de Jesus, marca mais um grande passo na sua vida progressiva e brilhante. Dentro das cem paginas encontrareis os enredos de alguns dos maiores films do anno proximo: Orchidéa, o formoso film do programma Serrador com Ricardo Cortez e Laprauge; "O homem que ri", da Universal, Banza Rubra da Fox, com Dolores del Rio: "Alta Traição", da Paramount, o maior film do grande Emil Jannings, e outros, mas sobrepondo-se a todos "A dama velada", a primeira pellicula da Lia Torá. Com a sua desenvolvida descripção profusamente illustrada com encantadoras gravuras. Eis, em resumo porque o espaço não nos permitte alargar-nos mais, o que é o encantador numero de Natal da querida revista de Sergio Silva. E' um presente que deve ser apreciado pelos fans brasileiros e que deve ser guardado como modelo das revistas elegantes que se organizam no Brasil, sobre materia cinematographica.

"MODA E BORDADO"

Está em circulação o nu. 43, de dezembro, da apreciada revista feminina "Moda e Bordado". Recebemos um exemplar, o qual apezar de ligeiramente folheado, deixou-nos impressão magnifica. E' uma revista bem escripta, bem collaborada e bem impressa, nada ficando a dever ás similares estrangeiras.

O ENCERRAMENTO DO ANNO LECTIVO DE 1928

As solennidades realizadas em varios estabelecimentos — de ensino —

Está de parabens a Escola Pará e sua directora, d. Maria de Lourdes Miranda de Souza, pela fórma brilhante com que soube terminar o anno lectivo de 1928.

Os corpos docente e discente e, bem assim, o conselho escolar do Circulo dos Paes e todas as familias que lhe deram a sua presença jamais poderão olvidar momentos felizes que a alegria de todos revelara pelo enthusiasmo de uma festa que, sendo infantil, ultrapassou a espectativa, pela ordem e asseio que por todo o edificio se observava, principalmente a delicadeza com que todos foram recebidos.

A exposição de trabalhos distribuidos por todas as salas do edificio estava feita com tanto mimo e mestria que a ninguem escapou, ao visital-a, a singular phrase — está uma belleza.

NO COLLEGIO S. SEBASTIÃO EM NICTHEROY

A festa de encerramento do curso do Collegio São Sebastião, em Nictheroy, foi um verdadeiro acontecimento social, a ella comparecendo distinctas familias da sociedade fluminense, representantes das autoridades, jornalistas e outras pessoas gradas.

A directora do Collegio, d. Maria Gouvêa, confeccionou interessante programma litero-theatral, offerecendo ensejo a que os alumnos dessem provas de grande habilidade e intelligencia, merecendo applausos de toda a assistencia. Houve ainda a exposição de trabalhos executados pelo corpo discente do collegio, durante o anno lectivo, seguindo-se o offerecimento de brindes á respectiva directora, que foi saudada tambem por diversos oradores.

O programma desempenhado pelos alumnos constou do seguinte:

1ª Parte — Os pianistas; Bombeiros; Os trapeiros; Namoradeira; A eleitora; João Virado; A patroa, declamações; Danse Espagnol. — 2ª Parte — A Florista; Canção da Cigarra; Oh! que lindo Jesuinho; Aqui quem manda sou eu; Os passarinhos; Na cidade e na roça; Escola antiga.

NO GYMNASIO VERA CRUZ

Uma brilhante festa foi organizada pela directoria do Gymnasio Vera-Cruz.

Além dos numeros que estão no programma abaixo transcriptos, outros serão levados a effeito [illegible] que tocarão no dia 15, no theatro do Gymnasio Vera-Cruz, a banda de musica do 3º B. da P. M. e uma orchestra de professores.

O programma é o seguinte:

1ª Parte (ás 8,30)

1 — Hymno do Gymnasio "Victoria" — Letra e musica de João Antto de Magalhães Castro.
2 — Leitura das notas distinctas.
3 — Allocução pela alumna Yára Marques, do 4º anno secundario.
4 — Entrega das medalhas de prata e bronze, respectivamente ao primeiro e segundo alumno de cada turma.
5 — Entrega do premio de honra (cruz de ouro), á alumna e ao alumno mais distincto do Gymnasio.
6 — Trio de Dancla — (violino) — Pelos alumnos Wladimir Bogdanoff, Luiz de Magalhães Castro e Fernanda Blangolino de Léo.
7 — Discurso pelo dr. Roberto Macedo.

2ª Parte

1 — Sinhá Ozebia qué casá (monologo) pela alumna Maria Lyrio.
2 — El Panuelito (duetto) pelas alumnas: Elliette do Amorim Kelly e Maria Stella Guardia de Carvalho.
3 — Si dependesse de mim (monologo) pela alumna Helena Gonçalves.
4 — Os marinheiros (bailado) pelas alumnas Yára Marques, Cosmar Hachiya e Juracy Antunes.
5 — A invenção do diabo — Vicente de Carvalho — pela senhorinha Maria Augusta de Magalhães Castro.
6 — Baby Fereré (toada sertaneja) pela alumna Maria Lyrio.
7 — Mané Fulô (duetto caipira) pelas alumnas Yára Marques e Maria Lyrio.
8 — Bebés Modernos (côro) pelos alumnos: Aguinaldo Rossio, Hilson Calre Périssé, Hilo de Castro Faria, Alberto Heckaner, Helena Gonçalves e Dalila Vieira Rocha.
9 — Quem casa quer casa — por Yára e Maria Amalia.
10 — [illegible] — pela senhorinha Nazarena de Magalhães Castro.
11 — Alma de gaucho — Yára, Juracy, Hilda Botelho e Maria Amalia.
12 — Bailados das violetas — Ruth Assumpção, Midoria Hachiya, Alayde Sorte, Léa Costa, Dabby Fernandes, Elmiyé, Elisa Maria Santos, Alvarina, Gilda, Dagmar, Daysi Lopes Costa, Odette Bellon, Doralice Peixoto, Edith Bellon e Maria Amalia e Maria José Aguiar Correia.
13 — Apotheose Santos Dumont.
14 — Hymno Nacional.

ESCOLA PATRIARCHA DE SANTO ANTONIO

Nesse estabelecimento de ensino, realizar-se-á, no proximo domingo, dia 23 do corrente, á tarde, uma interessante festa em commemoração do encerramento do anno lectivo, com o concurso de todos os alumnos, havendo tambem exposição de trabalhos manuaes, executados pelos mesmos.

NO GYMNASIO PIEDADE

Realiza-se no proximo dia 30 do corrente, domingo, ás 8 horas da tarde, a festa de encerramento das aulas, com a presença de autoridades civis e militares. Consta do programma que será opportunamente publicado o seguinte: inauguração do quadro de diplomados em dactylographia (turma de 1928); entrega de premios aos alumnos que se distinguiram no anno lectivo, para figurarem no quadro de honra; entrega de [illegible] aos alumnos dos novos reservistas (2ª turma) [illegible]. Após a cerimonia, os alumnos deste Gymnasio, de nomes Delvá de Aguiar Barcha, Aloisio Ferreira de Magalhães Abranches (2º anno seriado), Mont-Blanc Bustos (1º anno commercial), Alfredino Silva e Helcio Nunes de Oliveira farão varios recitativos acompanhados de musica. A' noite, ás 8 horas, realizar-se-á, um grande sarau em homenagem ás familias presentes e alumnos deste estabelecimento de ensino.

Abrilhantarão a festa duas jazz-band militares e uma banda de musica. A commissão promotora composta dos alumnos contratou um serviço de buffet.

ESCOLA PRINCIPE DI PIEMONTE LUIGI MERCATELLI

Sexta-feira, 21 do corrente, ás 4 horas da tarde, no salão nobre da Sociedade Dante Alighieri, realizar-se-á, no Theatro Phenix a distribuição de premios aos alumnos da Escola "Principe di Piemonte" "Luigi Mercatelli".

A' cerimonia da distribuição seguir-se-á um attrahentissimo programma, organizado por um numeroso grupo de senhoras, sob os auspicios da sra. embaixatriz da Italia.

Todos os italianos residentes no Rio são convidados a comparecer á solennidade.

O programma é o seguinte:

I — Hymnos nacionaes brasileiro e italiano; II — Relatorio do presidente da "Dante Alighieri"; III — Distribuição dos premios aos alumnos de 1927 e 1928; IV — Côro dos "Lombardi", pelos alumnos; V — Quadro vivo "Apotheose á Italia Nova"; VI — Bailes classicos, sob a direcção das professoras [illegible]; VII — Tombola com numerosas e ricas prendas; VIII — Arvore de Natal e distribuição de presentes ás creanças das duas Escolas.

Dansas — Bailes egypcianos; marcha das Amazonas; danse des trois Graces; danse des coelhos; dansa russa "Troika"; danse cigana.

Corpo de baile — Beatrice Bombacci, Anna Crocchi, Trilla Vella, Lolita Vella, Alma Breedveld, Maddalena Bombice, Irene Vella, Lina Benecchio, Ira Beck e Gaila Karabudji.

Quadros vivos — Sandra Guarnieri, Berti, Bianca Benacchia, Cleila Antonini, Maria Celesti Machado Coelho, Carmen Silva Batocchi, Paola Beazzoni e Corinna Cazolaro.

COLLEGIO NOSSA SENHORA DA ESTRELLA

O Collegio Nossa Senhora da Estrella, dirigido por d. Deolinda Campriglio e dr. Estevão Campriglio, realizará, no proximo sabbado, com uma festa adequada, a solennidade do encerramento das aulas. Todos os alumnos deverão se apresentar de branco.

Cabellos Brancos

Tenho malgasto "mais de cem mil reis em experencias inuteis

Eis aqui uma phrase que escutamos continuamente a muitas pessôas que, por desconhecer que existe a Agua de Colonia Hygienica "CARMELA", prejudicam seu bolso e sua cabelleira, usando, sem êxito, diversas tinturas chimicas.

"CARMELA" é um producto digno da confiança de V.Exa. porque reúne as seguintes propriedades caracteristicas que a distinguem de suas similares.

Devolve ao cabello encanecido sua côr natural exacta: louro, castanho ou preto.

É absolutamente inoffensiva e applica-se ao pentear-se como qualquer loção.

Não suja nem mancha a pelle nem a roupa.

"CARMELA" IMITA-SE, MÁS NÃO SE IGUALA.

Vende-se nas Drogarias Pharmacias e Perfumarias

Preço: Vidro 11.000 reis. Vidro duplo 20.000 reis

"Carmela"

VISCONDE ITAÚNA, 65 — J. L. CONDE & Cia. — RIO DE JANEIRO

(0947)

A ASSOCIAÇÃO FLUMINENSE DE PROFESSORES CATHOLICOS

Effectua-se amanhã a posse de sua primeira directoria

Realiza-se amanhã, ás 20 horas, no salão nobre da Escola Normal de Nictheroy, a posse solenne da primeira directoria da Associação fundada no Estado do Rio de Janeiro, por occasião de se realizar naquella cidade a "Semana do Chefe de Familia", tendo por fim congregar todos os catholicos [illegible] em qualquer estabelecimento de ensino publico ou particular, em qualquer dos seus gráos primario, secundario, profissional ou superior desde que trabalhem ou residam no Estado do Rio de Janeiro.

A novel associação recebeu a benção episcopal, dada em termos carinhosos, por d. José Pereira Alves, bispo de Nictheroy, nos seguintes termos:

"Approvamos os Estatutos da Associação Fluminense de Professores Catholicos e permittimos que em nossa diocese seja a dita associação fundada, para resguardo dos Direitos de Nosso Senhor Jesus Christo, na educação do povo e para a orientação catholica do magisterio.

Abençoamos os novos apostolos desta grande obra pedagogica, [illegible].

A Associação Fluminense de Professores Catholicos, sob a especial protecção de Santa Ricarda, está reservada a missão [illegible] de reconduzir o Reino de Christo na Escola e no Lar, pela acção irresistivel da consciencia catholica, representada pelos professores catholicos.

Palacio da Soledade, 18 de Dezembro de 1928 — Dia da Immaculada Conceição. — D. José, bispo de Nictheroy."

A séde da Associação é a capital do Estado do Rio de Janeiro.

A Associação terá tantos grupos filiados quantos os, que, fóra de Nictheroy, se fundarem nos municipios do Estado do Rio de Janeiro.

Esses grupos filiados, se regerão pelos principios geraes, [illegible].

Sobre os nobres fins da Associação podemos enumerar:

a) — [illegible]
b) — [illegible]
c) — [illegible]
d) — [illegible]

Para pertencer á Associação é preciso:

a) — ser catholico, apostolico, romano;
b) — procurar pautar sua vida segundo os principios da religião catholica;
c) — ter exercido ou exercer o magisterio em qualquer dos seus grãos;
d) — comprometter-se a cumprir os presentes estatutos.

Desde que qualquer dessas condições não seja cumprida, dar-se-á a exclusão do socio [illegible] pela directoria, ouvido o revmo. sr. assistente ecclesiastico.

A Associação Fluminense de Professores Catholicos, colloca-se sob a inspiração do Deus Nosso Senhor, debaixo da guarda de [illegible], que sua padroeira e guia celestial.

A direcção da A. F. P. C. incumbe:

a) — a um assistente ecclesiastico que será o sacerdote designado para tal fim pelo exmo. revm. sr. bispo de Nictheroy;
b) — a uma directoria escolhida por eleição da assembléa geral dos associados effectivos e que será composta de um presidente, um vice-presidente, dois secretarios (1º e 2º), um thesoureiro e um bibliothecario;
c) — a um Conselho Director, composto da directoria e dos presidentes e secretarios das secções em funccionamento;
d) — a um Corpo de Zeladores, constituido de tantos zeladores quantos forem as secções, que serão nomeados pelo presidente, com approvação do Conselho Director.

O mandato da directoria, conselho director e corpo de zeladores será de um biennio.

A's secções, que são as abaixo mencionadas, incumbe estudar, fomentar e desenvolver e examinar os problemas educacionaes e religiosos, referentes não só á infancia, como ao proprio magisterio e aos paes e responsaveis pelos alumnos, promovendo sessões publicas ou privadas, conferencias, cursos e outros meios de propaganda.

Cada secção se comporá de tantos membros quantos os socios que nella se queiram inscrever.

As secções que entrarão em funccionamento desde a installação da Associação, são as de:

1º) — ensino primario;
2º) — ensino normal;
3º) — ensino technico e profissional;
4º) — ensino secundario;
5º) — ensino superior.

A Associação terá por insignia um distinctivo, [illegible] estejam entrelaçados os symbolos da Patria, da Sciencia e da Fé.

A sessão de posse da directoria revestir-se-á da maior solennidade, [illegible] autoridades civis, ecclesiasticas, federaes e municipaes.

Aberta a sessão pelo bispo diocesano, d. José Pereira Alves, [illegible] usará da palavra o professor Everardo Backheuser [illegible] em nome da Associação. Haverá depois, uma parte concertante [illegible].

[illegible] José Pereira Alves, bispo de Nictheroy, que tambem usará da palavra, para abençoar e louvar a acção dos pioneiros da Associação Fluminense de Professores Catholicos.

Noticias da Viação

O ministro indeferiu o requerimento em que Sivert Francisco Barthaldy [?], engenheiro pela Academia Real de Minas de Freiberg, na Saxonia, pediu registro do diploma, visto estarem taes titulos sujeitos a revalidação.

— Pelo ministro foram hontem assignados os seguintes actos: [illegible] da Central do Brasil [illegible] engenheiro Christiano Teixeira Lobo para exercer, tambem interinamente, o cargo de auxiliar technico da Central do Brasil.

Nomeando — [illegible] no Paraná; [illegible].

Exonerando — [illegible].

— O ministro [illegible] construcção das estradas de rodagem Rio-Petropolis e Rio-S. Paulo: [illegible] aos tarefeiros F. P. Mello & Cia.; 1.953:018$221 aos tarefeiros Companhia Auxiliar de Viação e Obras; 1.887:267$452 ao tarefeiro Alvaro Luz; 14:394$150 aos tarefeiros Almeida & Vieira; e [illegible] 1.182:062$660 ao tarefeiro Antonio Luiz Baptista Lopes; e 3:730$000 ao tarefeiro Alberto Balthazar Portella.

INSTITUTO DE PREVIDENCIA

Como foram despachados varios pedidos de emprestimo

Como foram despachados varios pedidos de emprestimo:

Inscripções nos. 2401 — 2403 — 2416 — 2431 — 2186 — 2176 — 2403 — 2406 — 2407 — 2410 — 2416 — 2417 — 2420 — 2427 — Provado o exercicio, tempo de serviço, feita a liquidação, sim.

Inscripções nos. 2206 — 2247 — 2257 — 2413 — 2426 — 2421 — 2433 — 2434 — Provado o exercicio, tempo de serviço, feita a averbação, sim.

Inscripção nº 2406 — Feita a liquidação, sim.

Na Prefeitura

Pelo director da Fazenda da Prefeitura foi nomeada uma commissão composta dos srs. Woolf Teixeira, Fernando Gameleira e José de Souza Portugal, para apurar a quem cabe a responsabilidade de um conhecimento falso de transmissão de immoveis. Para facilitar o trabalho dessa commissão o [illegible] designando os lançadores e escrivães [illegible] para verificarem a entrada e a receita do imposto de transmissão no corrente exercicio.

Foi aberto um credito especial na importancia de réis 600:000$, para occorrer ás despesas com as obras do Morro do Castello.

Obteve seis mezes de licença a professora Maria Luiza Gouvêa Coutinho.

Foram concedidos trinta dias de dispensa do ponto, ao diaristas das Obras, José Gonçalves.

Outras notas commerciaes

Directoria Geral da Propriedade Industrial

Expediente do sr. director geral

Dia 14 de dezembro de 1928

Vaz, Pereira & Comp., (5 requerimentos), The Oshkosh Trunk Company (2 requerimentos), [illegible], Marco Righetto, Warren Teed Seed Company, [illegible] Syndicate Limited, Charles Herbert Sankey, Dominion Cartridge Company Limited, Instituto Brasileiro de Microbiologia, Mendes, Ramos & Comp., F. Ames, Eastern Manufacturing Company, Grigsby Grunow Company, Johnson Motor Company, [illegible], Century Electric Company, Solaflex Limited, Polaris Company, [illegible] Aktiebolaget Atlas Diesel, Miguel Cillora & Irmãos, José Flore e [illegible], João Duarte Filho. — Lavre-se o termo.

Francisco Martins de Siqueira, (3 requerimentos), Tropenas Company (2 requerimentos), Companhia Cervejaria Brahma (4 requerimentos), Westinghouse Electric & Manufacturing Company, Charles T. Wilson Company, [illegible], Siemens Schuckertwerke G. m. b. H., Frederick Kaye, dr. Rudolf Wagner, e I. G. Farbenindustrie A. G. (comprovação de uso effectivo). — Deferido.

Oscar Soares. — Apresente novos desenhos da marca, [illegible].

Oscar Cremonini. — Apresente novos desenhos da marca [illegible].

Companhia de Industrias Textis S. A. — Apresente novos desenhos da marca, [illegible].

Edgard Ferreira Santiago. — Preencha as formalidades legaes.

[illegible]

Carlos Bernardoni [illegible]. The Rio de Janeiro Flour Mills and Granaries Limited (3 requerimentos), Scott & Bowne, of Brasil e E. C. Atkins & Company. — Junte-se processo.

São convidados a satisfazer o pagamento das taxas [illegible] os concessionarios de privilegio de invenção abaixo [illegible]:

[illegible]

Chama-se a attenção do sr. José Pereira Serpa para o edital desta Directoria Geral publicado no "Diario Official" de 8 de dezembro de 1928.

Additamento aos despachos do dia 12 de dezembro de 1928:

Pedidos de registro de marcas:

Companhia Cervejaria Brahma, da marca "Brahma Bier", para distinguir artigos da classe 42. — Renove-se o registro.

Comp. Cervejaria Brahma, da marca "Chopp Rapido Expresso" para distinguir artigos da classe 42. — Renove-se o registro.

Comp. Cervejaria Brahma, da marca "Franziskaner Brau", para distinguir artigos da classe 42. — Renove-se o registro.

Additamento aos despachos do dia 8 de dezembro de 1928:

Pedidos de registro de marcas:

Cia. Charutos Dannemann, da marca "Roosevelt", para distinguir artigos da classe 44. — Renove-se o registro.

Cia. Charutos Dannemann, da marca "Geisha", para distinguir artigos da classe 44. — Renove-se o registro.

PREÇOS COLHIDOS NO MERCADO DO ATACADISTA PARA O VAREGISTA

AGUARDENTE, barris de 60 litros:		
Especial, por litro	2$000 a	2$200
Regular, por litro	1$900 a	2$000
Enxofre, novo	62$000 a	64$000
Cavallo, sup., novo	64$000 a	66$000
Branco, sup., novo	76$000 a	78$000
Manteiga	76$000 a	78$000
Mulatinho	64$000 a	66$000
Amendoim superior novo	62$000 a	64$000
Outras côres	56$000 a	58$000
Laguna	50$000 a	52$000
Chileno, branco	70$000 a	72$000
LEITE CONDENSADO: Caixa com 48 latas		
Estrangeiro	120$000 a	125$000
Diversas marcas	90$000 a	96$000
LOMBO DE PORCO:		
Especial, kilo	2$800 a	3$000
Superior, kilo	2$600 a	2$800
Regular, kilo	2$400 a	2$500
MATTE, por kilo:		
Paraná	$850 a	$950
FARINHA DE TRIGO, preços do Moinho Fluminense, por sacco:		
Semolina	—	38$000
Semolina	—	38$000
Especial	—	36$000
S. Leopoldo	—	34$000
OO	—	33$000
Preços do Moinho Inglez:		
Semolina	—	38$000
Bisia nacional	—	36$000
Nacional	—	34$000
Brasileira	—	33$000
Preços do Moinho Matarazzo:		
Lili	—	37$000
Claudia	—	35$000
Moinho da Luz:		
Luz	—	36$000
Brilhante	—	34$000
Condor	—	33$000
FARINHA DE MANDIOCA		
Especial	19$000 a	20$000
Fina	18$000 a	19$000
Peneirada	17$000 a	17$500
Grossa	16$000 a	16$500
FRANGOS:		
Um	3$500 a	4$500
AGUA SANITARIA, por duzia:		
Especial	4$500	—
Regular	4$000	—
ALHOS, por 100 cabeças:		
Estrangeiro, especial	6$000 a	6$500
Idem regular	—	5$000
AVEIA		
Aveia	12$000 a	13$000
ALFAFA em fardos:		
Rio Grande, typo platina, por kilo	$460 a	$480
Argentina, por kilo	$480 a	$500
ALCOOL, pipa de 480 litros:		
40 grãos, por litro	2$000 a	2$000
38 grãos, por litro	1$900 a	1$900
36 grãos, por litro	1$700 a	1$800
AMENDOIM:		
Saccos de 25 kilos	20$000 a	22$000
ARROZ, por sacco de 60 kilos:		
Regular	3$500 a	4$000
Idem de 2ª	80$000 a	82$000
Agulha especial	86$000 a	90$000
Idem superior	76$000 a	80$000
Bom	68$000 a	72$000
Regular	62$000 a	66$000
Baixo	52$000 a	54$000
AZEITE, caixa com 48 latas:		
Portug., por litro	5$700 a	6$200
Hespanhol, idem	5$400 a	5$800
Nacional, idem	2$700 a	2$900
AZEITONAS, barris de 20 latas:		
Hespanholas kilo	3$300 a	3$400
Portug. lata 1 kilo	2$100 a	2$600

[Commodity price list, partly illegible: Idem, lata 10 kilos ... — BANHA: De Porto Alegre, latas de 20 kilos 155$000 a 165$000; Idem, de 2 kilos [illegible] — BACALHÁO — BATATAS — BACON — CEVADA — FARELLO — FEIJÃO, por 60 kilos — GAZOLINA, por caixa — GALLINHAS — KEROZENE — LINGUIÇA — LINGUAS — MASSA DE TOMATE — MANTEIGA — MASSAS AYMORE — MILHO — OVOS — POLVILHO — PAIO — PRESUNTO — SAL — SABÃO — TOUCINHO — VINAGRE, barril de 80 litros — VINHO TINTO, barril de 100 litros — XARQUE — VELAS; prices [illegible]]

[illegible] os dos nossos leitores do interior para os preços correntes do "Correio da Manhã" que são diariamente rubricados.

FEIRAS LIVRES

Durante o periodo de 16 a 23 do corrente, vigorarão nas Feiras-Livres do Districto Federal os preços abaixo, para os generos de primeira necessidade:

Assucar, kilo	—	1$300
Arroz, kilo	1$200 a	1$600
Batata nacional, boa, kilo	$700 a	1$000
Banha, lata de 2 kilos	—	5$300
Bacalhão, kilo	2$400 a	3$000
Café, kilo	3$800 a	4$000
Castanhas, kilo	—	2$100
Carne secca, kilo	2$500 a	2$800
Cebolas, kilo	—	1$000
Farinha de mandioca, kilo	—	$500
Farinha de trigo, kilo	—	1$000
Feijão preto, kilo	—	$900
Feijão preto, de Porto Alegre, kilo	—	1$100
Feijão manteiga, kilo	—	1$500
Feijão branco, nacional, grande, kilo	—	1$400
Feijão de côres, kilo	1$000 a	1$400
Fubá de milho, kilo	—	$700
Lombo de porco, kilo	—	2$800
Milho, kilo	—	$500
Toucinho (mineiro com sal)	—	2$600
Aboboras, uma	$800 a	2$000
Abacaxis, um	$600 a	1$000
Agrião e beldroega, molho	—	$100
Aipim, tampa	—	$400
Vagens, tampa	—	$500
Banana ouro, prata e maçã, duzia	$500 a	$700
Banana d'agua, duzia	—	$600
Banana da terra e S. Thomé, duzia	2$000 a	3$000
Batata doce, giló e maxixe, tampa	—	$400
Tomates, tampa	—	$400
Alface, braçal, uma	—	$100
Alface repolhuda, uma	—	$500
Beringela fresca, duzia	1$500 a	2$500
Cenouras, molho	$200 a	$600
Pimentão, duzia	$800 a	1$500
Ervilhas e quiabos, tampa	—	$500
Repolhos, um	$600 a	1$800
Laranja pera, duzia	—	1$800
Manteiga, kilo	—	8$800
Talharim, kilo	—	1$500
Massas, kilo	1$200 a	1$300
Queijo de Minas, kilo	—	4$000
Sabão Fidalgo (typo Rosa)	—	1$500
Sabão especial, kilo	—	1$500
Sabão virgem, kilo	—	$800
Frangos grandes, um	4$500 a	5$000
Gallinhas, uma	5$000 a	6$500
Ovos, duzia	—	2$800
Camarão, kilo	8$000 a	12$000
Garoupa, kilo	—	4$500
Garoupa postejada, kilo	—	6$000
Linguado, kilo	—	5$000
Corvina, pargo, cavalla e enxova, kilo	—	2$500
Vermelho, kilo	—	3$500
Pescada amarella, kilo	—	3$500
Pescada postejada, kilo	—	4$500
Arraia, bagre e sardinha, kilo	—	1$000
Tainha, kilo	2$000 a	2$400
Paratys, kilo	—	2$000

ASSOCIAÇÃO BRASILEIRA DE EDUCAÇÃO

Conferencia sobre "Escola — Activa" —

Realizou-se na séde desta Associação, no dia 13 do corrente a primeira conferencia da série que a Secção de Ensino Primario organisou sobre a "Escola Activa".

Numeroso e distincto auditorio composto na sua quasi totalidade de professores e inspectores escolares affluiu á sala da A. B. E., a ouvir as palavras do dr. Francisco Furtado Mendes Vianna, que fez o cotejo entre as directrizes que devem predominar actualmente no ensino e as da escola antiga.

Fazendo a apresentação do conferencista, o presidente da Associação, dr. Vicente Licinio Cardoso, frizou que, após a série de conferencias tão proveitosamente realizadas pela Directoria de Instrucção do Districto e dos livros sobre a nova orientação, já abundantes actualmente nas nossas livrarias não era mais opportuno trazer-se a publico o que se pensa ou faz-se na Europa, sendo o objectivo da Associação, no momento discutir o que deve ser a Escola Activa Brasileira. Sobre a pessoa do conferencista salienta ser elle um dos autorizados para falar no assumpto pois já em São Paulo e agora no Rio tem pergado sempre os methodos activos no ensino.

Terminando o conferencista que foi muito applaudido falou de novo o presidente dizendo ser aquelle o trabalho com que retomava a actividade a A. B. E. após o doloroso golpe soffrido no dia 3 pedindo aos presentes um minuto de silencio e concentração em homenagem aos mortos.

Correspondendo ao desejo manifestado por innumeras professoras ficou resolvido realizarem-se dora avante as conferencias tres vezes por semana ás terças, quintas e sabbados, sempre das 4 ás 5 horas, devendo obedecer a seguinte ordem:

Terça feira 18 — Dr Mendes Vianna.

Quinta feira, 20 — Dr. Mendes Vianna — "Apreciação sobre as directrizes que tendem actualmente a prevalecer na organização da escola primaria: cotejo entre essas que são as da chamada escola activa e as anteriores."

Sabbado, 22 — Dr. E. Backheuser — "Um pouco do que vi de escola nova na Allemanha."

Quinta feira. 27 — Professor Edgard S. de Mendonça — "Estudos da natureza".

Sabbado, 29 — Inspector doutor J. C. Costa Senna — "Como activar o ensino da linguagem."

Quinta feira. 3 — Inspector A. Joviano — "Applicação da Escola activa no ensino da linguagem."

Sabbado 5 — Professor Venancio Filho — "A contribuição da Physica."

Terça feira, 8 — Professor Armanda A. A. Mendonça — "A escola regional de Merity."

Quinta feira 10 — Professora Anna do Amaral Bastos — "Um ensaio de escola activa no Districto Federal."

Sabbado. 12 — Professor Manoel Bomfim — "Critica da escola activa."

Terça feira, 15 — Dr. Gustavo Lessa — "As tendencias de ensino de Hygiene na escola moderna."

Quinta feira, 17 — Dr. Zopyro Goulart — "O ensino de puericultura na escola primaria."

Sabbado 19 — Dr. Oscar Clark — "Moderna tendencia da inspecção medica escolar."

Terça feira 22 — Professor Corynto da Fonseca — "Trabalhos manuaes."

Quinta feira 24 — Dr Manoel Ferreira — "Organização de classes a subnutridos e do lanche escolar."

Sabbado 26 — Professora Maria Antonietta de Castro — "Habitos hygienicos."

Terça feira 29 — Professora Celina Padilha — "Organização do ensino primario e normal em Minas. Possibilidades para diplomados do Districto Federal sem collocação."

NOTICIAS DA GUERRA

Foram transferidos o 1º tenente Hugo de Alvarenga Peixoto do 5º grupo independente de artilharia pesada (sem effectivo), para a 3ª bateria independente de artilharia de costa (Forte Marechal Luz) e os segundos tenentes Carlos de Faria Albuquerque do 2º regimento de artilharia montada (Curato de Santa Cruz) para a 1ª bateria independente de artilharia de costa (Copacabana) e contadores commissionados João de Oliveira Cunha do 3º grupo de artilharia a cavallo (Bagé) para o 14º batalhão de caçadores (Florianopolis) e Ascanio Loredano do Amaral Coelho do Q. G. da 6ª brigada de cavallaria para o 3º grupo de artilharia a cavallo (Bagé).

— Foi classificado no Hospital Militar de Campo Grande o 2º tenente contador José Timotheo de Mesquita Wanderley e transferido o 1º tenente contador Bolivar Medeiros do referido hospital para o 1º regimento de artilharia montada.

— O ministro, mandando reproduzir no "Boletim do Exercito" as instrucções para escripturação das novas cadernetas de officiaes, declarou ao chefe do Departamento do Pessoal serem extensivas aos segundos tenentes em commissão as disposições que ali se encontram.

— Teve permissão para aguardar nesta capital o despacho de seu requerimento, o tenente Aladim Condeixa de Azevedo.

— Por não poder se locomover, foi transferido em ambulancia para o Hospital Central do Exercito, o medico adjunto, dr. Luiz Joaquim de Oliveira Santos.

— Vae a Porto Alegre, com permissão, o sargento Arno Evaristo Michel, do contingente da Escola Provisoria de Cavallaria.

— O juiz da 5ª vara criminal solicitou o comparecimento naquelle juizo, logo que tenha alta do Hospital Central do Exercito, onde se acha em tratamento, do sargento Renato Bentes de Faria, afim de depor no processo instaurado contra o mesmo.

— Foi designado para escrivão do inquerito de que é encarregado o coronel Archiminio Pinto Amando, o capitão Alcebiades de Oliveira Brasil, em substituição ao seu collega Julio Telles de Menezes, que vae prestar concurso para a matricula na Escola de Estado Maior.

— O presidente do Supremo Tribunal Federal communicou haver aquelle Tribunal dado provimento á appellação do 1º tenente Jorge Lobo Machado para absolvel-o, por unanimidade, do crime que lhe havia sido imputado.

INSPECTORIA DE VEHICULOS

Exame de motorista

Chamada para hoje, ás 8 horas — Gaspar Lopes da Silva, Alberto Ribeiro e Faria, Germano Louro, Trajano Furtado Reis, Alfredo de Sá Rabello, Albino Marques de Oliveira, Edgard da Silva Menezes, Othon Diniz, Cypriano Ribeiro e José da Rocha.

Prova pratica — Heitor Antonio Rodrigues e Antonio Borges Martins.

Turma supplementar — Alfredo de Jesus, Geraldo Francisco dos Santos, Deoclecio de Araujo, José de Oliveira Lago e Domingos Gomes Rodrigues.

Chamada para hoje, ás 9 horas — Agostinho Rodrigues, Nelson Caldas, Alcino Ferreira Coelho, José Lopes de Lima, Antenor Paulo dos Reis, Aricacio de Souza Azeredo, Luciano Pereira Vianna, João Luiz de Mello, José Paulino Duarte e Sergio da Silva.

Turma supplementar — Maurice Luis Lenaire.

Turma supplementar — Victor Longa, João Caetano Ferreira, Manoel Martins Gomes, Jovino Carlos de Souza e Guilherme Dantas dos Santos.

EXAME DE MOTORNEIROS

Chamada para hoje, ás 4 horas, na Light — Francisco Antonio, João Salvador, Amaro de Almeida, Antonio Moreira Dias, Feliciano Manoel da Conceição, Domingos Pereira, Willy Arturo Elnert, Manoel Rodrigues Mourão, José Antonio Pereira e Manoel Ramos Sant'Anna.

Infracções de hontem:

Interromper o transito — L. P. 65 — O. 136 — O. 137 — O. 152 C. 253 — O. 261 — P. 667 — P. 3228 — P. 5243 — P. 5441 — P. 8091 — P. 9509 — P. 9738.

Excesso de velocidade — O. 146 — O. 176 — O. 261 — P. 277 C. 345 — C. 773 — C. 2021 — P. 2083 — C. 2248 — P. 2393 — P. 2553 — P. 2854 — C. 3143 — P. 3678 — C. 3880 — C. 4268 P. 8959 — P. 9532 — P. 9971 P. 10.266.

Estacionar em logar não permittido — J. 170 — P. 796 — P. 2047 — P. 2713 — P. 4127 P. 5041 — P. 7842 — P. 8923 — P. 9400 — P. 10.266 — P. 10.611 P. 10.663 — P. 10.807.

Desobediencia para accender as lanternas — P. 177 — C. 2481 P. 4679.

Desobediencia ao signal — C. 501 — P. 2737 — C. 4329 — P. 165 — P. 10.146 — C. 2878.

Contra mão de direcção — P. 525 — P. 2142 — P. 3785 — P. 5989 — P. 9810 — P. 10.216.

Não diminuir a marcha no cruzamento — P. 2243 — P. 4264.

Desobediencia para ser fiscalizado — C. 2581 — P. 3767.

Descarga livre — C. 3135 — C. 4420 — P. 5948 — P. 6784.

Meio fio e o bonde — P. 5448 — P. 9738.

Contra mão — P. 5546 — S. P. 8259.

Circular para angariar passageiros — P. 6931 — P. 8649.

DECLARAÇÕES

EXIJAM SEMPRE THERMOMETROS PARA FEBRE "CASELLA-LONDON"

FUNCCIONAMENTO GARANTIDO

(1127)

SOCIEDADE B. A. DAS ARTES MECANICAS E LIBERAES
Lavradio, 91 — Edificio Proprio
REFORMA DE ESTATUTOS

De accordo com a deliberação da Assembléa Geral de 31 de Outubro p. p. está impresso o projecto que modifica varias disposições dos Estatutos.

Os associados poderão procural-o na Secretaria ou requisitar por carta ou telephone os exemplares necessarios.

Durante as horas de expediente e até o dia 25 do corrente permanecerá ali um dos membros da Commissão para ministrar quaesquer esclarecimentos aos interessados e receber destes as suas suggestões em escripto assignado, as quaes serão apresentadas á Assembléa Geral com o respectivo parecer.

Secretaria, 15 de Dezembro de 1928. — Dr. Carlos Freire Seidl — 1º Secretario. (1309)

CLUB DOS ADVOGADOS

Assembléa geral ordinaria — annual —

De ordem do Snr. Presidente e de conformidade com o art. 12 dos Estatutos convoco os Srs. Socios do Club dos Advogados para a assembléa geral ordinaria annual, que se realizará na séde social, á Avenida Rio Branco n. 181, no dia 3 de janeiro de 1929, ás 20 horas. A assembléa terá por fim a eleição da directoria para o biennio de 1929-1930, approvação de contas e interesses geraes.

Rio de Janeiro, 14 de dezembro de 1928. — Mario Guimarães de Araujo Jorge, Secretario Geral. (D 34998)

ASSOCIAÇÃO PROTECTORA AOS CEGOS
ASSEMBLÉA GERAL
2ª convocação

De ordem do Sr. Presidente são convidados todos os socios quites desta Associação para se reunirem em Assembléa Geral, no dia 20 do corrente, ás 20 1|2 horas, em sua séde á Rua Real Grandeza 142, para a eleição da Directoria, Conselho Consultivo e Mesa da Assembléa Geral para o anno de 1929. — Secretario, Alvaro Tavares Pereira. (D 36710)

(13076)

ANNUNCIOS

Massagens de Belleza e Mascara de Lama para fechar os poros, 10$. Limpeza de pelle, 8$. Ondulação Permanente. Marcel e Mi-sem-plis a agua. Pintura e corte de cabello, 4$000. Sobrancelhas ou Manicure 5$000 Pedicure systema francez

ACADEMIA SCIENTIFICA DE BELLEZA
Avn. Rio Branco 134, 1º

COFRE E MIMIOGRAPHO

Vende-se um cofre Minerva e um mimiographo Edison-Dick, quasi novos por preço de occasião. Rua Candelaria 55, — 4º andar. (D 34979)

COMPRA-SE OURO
PRATARIAS ANTIGAS
PRATA MOEDA
BRILHANTES E JOIAS
JOALHERIA THEREZINHA
Uruguayana, 41

COPACABANA

Casa mobilada pelo verão, á rua Copacabana 850. (D 34984)

ACTOS RELIGIOSOS

Tenente Coronel Ernesto de Andrade

† As praças do Corpo de Bombeiros convidam ás pessoas amigas para assistir á missa de setimo dia que fazem celebrar, hoje, quarta-feira, 19 do corrente, ás 10 1|2 horas, no altar de São Miguel da Igreja de São Francisco de Paula, em suffragio da alma do saudoso SR. TENENTE CORONEL ERNESTO DE ANDRADE. Confessam-se immensamente gratos. (D 35520)

Tenente Coronel Ernesto de Andrade

† Os inferiores do Corpo de Bombeiros convidam á todas as pessoas amigas para assistir á missa de 7º dia que, pelo descanso da alma do SR. TENENTE CORONEL ERNESTO DE ANDRADE, fazem rezar, hoje quarta-feira, 19 do corrente, ás 10 1|2 horas, no altar de N. S. das Dôres da Igreja de São Francisco de Paula, confessando-se eternamente gratos. (D 35519)

Tenente Coronel Ernesto de Andrade

(7º DIA)

† O Commandante e a Officialidade do Corpo de Bombeiros convidam á todas as pessoas amigas para assistir á missa de 7º dia que, em suffragio da alma do saudoso TENENTE CORONEL ERNESTO DE ANDRADE, fazem celebrar, hoje, quarta-feira, 19 do corrente, ás 10 1|2 horas, no altar de N. S. da Conceição da Igreja de São Francisco de Paula. A' todos hypothecam, desde já, a sua immorredoura gratidão. (D 35518)

Tenente Coronel Ernesto de Andrade

(7º DIA)

† Adozinda Pacheco de Andrade e filhos, Maria Nunes, Joseph Strasser, esposa e filha, Henriqu Dourado, esposa e filhos, Maria Margarida Pacheco, José Pacheco e familia, Augusto Pacheco e familia, Eduardo Pacheco e familia, Alvaro Pacheco e familia e Fernando Amaraes Pimentel e familia, viuva, mãe, genros, netos, sogra, cunhados e sobrinhos do inesquecivel TENENTE CORONEL ERNESTO DE ANDRADE, agradecem penhorados á todas as pessoas que os confortaram no profundo golpe porque passaram, e convidam para assistir á missa do 7º dia, que será rezada no altar-mór da Igreja de São Francisco de Paula, hoje, 4ª-feira, 19, ás 10 e meia horas, e, pelo comparecimento á este acto de piedade, se confessam, desde já, eternamente agradecidos. Pede-se encarecidamente dispensa de pezames. (D 35517)

Conceição Cataldo Giglio

6º MEZ

† Luiz Eugenio Giglio, senhora e filhos, Thomaz Pizzi, senhora e filhos e Alexandre Cataldo, senhora e filhos, convidam seus parentes e amigos para assistirem á missa do 6º mez que por alma de sua idolatrada mãe, sogra, avó e tia CONCEIÇÃO CATALDO GIGLIO, fazem celebrar hoje, quarta-feira, 19 do corrente, ás 9 horas, no altar-mór da egreja de Santo Antonio dos Pobres. (D 34915)

Frederico Hentze

† Transoceanic Trading Company, Fabrica Odeon, communica o fallecimento de seu gerente technico, FREDERICO HENTZE, e convida os seus amigos a acompanharem os seus restos mortaes que sairão hoje, 19 do corrente, ás 10 1|2 horas da manhã, do Sanatorio Guanabara, á rua Pinheiro Machado n. 22, para o cemiterio de São João Baptista. A todos hypotheca desde já os seus agradecimentos. (D 36749)

Dr. Joaquim da Cunha Bello

† Maria da Gloria Costa Bello, dr. Raul Bello e Familia, dr. Mello Moreira e Familia, Honorina B. Veiga e familia, convidam aos demais parentes e amigos do DR. JOAQUIM DA CUNHA BELLO para assistir á missa de 7º dia do seu fallecimento, a qual será resada na egreja de S. Francisco de Paula, no dia 20 deste, ás 10 1|2 horas, no altar mór. Desde já se confessam agradecidos, bem como a todas as pessoas que compareceram ao seu enterro. (D 36742)

Viuva Carolina Grunewald Berglein

† João G. Rosas e familia, Italo Oncil e familia, Otto Berglein e senhora, Rodolpho Blodorn e senhora (ausentes), Hans Moller e familia (ausentes), Lins Berglein e senhora (ausentes), Walberto Luis Rosas e tenente Francisco Adolpho Rosas e senhora, filhas, filhos, genros, noras e netos da inesquecivel viuva CAROLINA GRUNEWALD BERGLEIN, convidam seus parentes e amigos para assistirem á missa do anno a celebrar-se ás 10 horas, amanhã, quinta-feira, 20 do corrente, no altar-mór da egreja de S. Francisco de Paula. Antecipadamente gratos. (D 36736)

Ismael Pinto de Araujo Corrêa

† Carporina Barroso de Araujo Corrêa e seus filhos Helio e Leda; d. Olympia Andrade da Silveira d'Araujo Corrêa; Olympia de Araujo Corrêa Ferreira d'Almeida e seu marido Jayme Ferreira d'Almeida; Beatriz de Araujo Corrêa Romero, seu marido Sylvio Romero, filho e sua filha; Julia de Araujo Corrêa Romero, seu marido dr. Edgard de Araujo Romero e seu filho; Alice de Araujo Corrêa de Mello, seu marido Henrique Augusto Soares de Mello Filho e seus filhos; Maria Barroso; Marietta Barroso Mamede e filhos; Zilda Barroso Massaferro e filha; Arlindo Barroso, testemunhando o seu profundo reconhecimento pelas demonstrações de sympathia que receberam por motivo do fallecimento de seu inolvidavel marido, filho, irmão, genro, cunhado e tio ISMAEL PINTO DE ARAUJO CORRÊA, convidam seus parentes e amigos para assistirem á missa de trigesimo dia que por alma do mesmo querido extincto será celebrada hoje, quarta-feira, 19 do corrente, ás 9 1|2 horas na egreja de São Francisco de Paula, altar de Nossa Senhora das Dôres e antecipadamente agradecem a quantos comparecerem a esse acto de religião. (D 36725)

Luciano Francisco Gary

† Anna Sengés Gary, Alberto Gaston Sengés, esposa, filho e netos communicam o fallecimento de seu idolatrado esposo, cunhado e tio — LUCIANO FRANCISCO GARY, convidam os seus amigos para acompanharem o enterro do saudoso extincto que se realisará hoje, 19, ás 5 horas da tarde, saindo da rua Martins Ferreira n. 22 para o cemiterio de São João Baptista. (D 35630)

Levergina Guimarães de Campos

† Antonio Guimarães de Campos, esposa e filhos (ausentes), Alcides Guimarães de Campos e esposa, Perolina Guimarães de Campos, Zulmira de Campos Martins e Domingos Gonçalves Martins e filhos participam o fallecimento da sua querida mãe, sogra e avó — LEVERGINA GUIMARÃES DE CAMPOS e convidam os seus parentes e amigos para acompanharem o enterro que sae, hoje, ás 11 horas, da rua Visconde de São Vicente, 55, Andarahy, para o Cemiterio de São Francisco Xavier. (D 34991)

José Alvaro Pereira Nunes

† Luiza Rodrigues Nunes, seus filhos, irmã e cunhada, Hermila Reynier, Albertina Rodrigues, communicam, aos seus parentes e amigos, o fallecimento de seu marido, pae, irmão e cunhado, JOSÉ ALVARO PEREIRA NUNES, e os convidam para acompanhar o feretro ao cemiterio de São Francisco Xavier, hoje, 19 do corrente, ás 16 horas, saindo da casa n. 26 da R. Estrella. Rio Comprido. (D 36799)

Dr. Ademaro de Lamare

† Dido Fernandes Figueira de Lamare e filhos, Almirante Joaquim Raymundo de Lamare, senhora, filhos, noras e netos, viuva dr. Fernandes Figueira, filhos genros e netos, fazem celebrar missa de 30º dia pela alma do saudoso ADEMARO, amanhã, 4ª feira, 19 ás 9 horas na egreja S. Francisco de Paula. (D 34935)

Floricultura Barbacena

Corôas e Palmas de flôres naturaes por preços modicos. Assembléa, 113. T. 1837 C. (19856)

DE SEDA
Metro 4$900
— SÓ PRETA —
Largura 1 metro

"A Nobreza" está vendendo tricoline de seda largura exacta 1 metro, por ser só preta a 4$900 o metro.

E' a tricoline de seda melhor que existe.

95 — URUGUAYANA — 95

CAVALLINHOS

Cavallos de molla com rodas de borracha. Explendido brinquedo e bom exercicio para presente de Festas. R. Tobias Barreto, 49. (D 35594)

SITIO AO ALCANCE DE TODOS

Terras proprias para cultura de laranjeiras, bananeiras, etc. no Districto Federal, servidas por modernas estradas de rodagem, muito perto da estação de Campo Grande, clima saudavel abundancia de agua. Vende-se de 1 a 200 alqueires cerca de 9 milhões de metros quadrados. Trata-se á Rua do Rosario 80, 1º andar, das 9 ás 11,30 horas. (D 36752)

SANTA THEREZA

Casal sem filho aluga metade de uma grande casa com todas as comodidades, entrada independente, telephone, grande jardim, bonita vista, a familia ou cavalheiros de tratamento. — Informações: Telephone Central 0977 (eu vende-se facilitando o pagamento). (D 34986)

APARTAMENTOS

Os melhores do centro da cidade, no "Edificio Brasil", alugam-se com ou sem moveis. Rua Alvaro Alvim, por trás dos grandes cinemas. (D 1426)

ALUGA-SE

O segundo andar da Rua Sete de Setembro n. 188. Trata-se no 1º andar. (D 36704)

PHARMACIA

Vende-se, antiga, afreguezada, suburbio prospero, optima para Medico, bonde á porta. Informa Baptista, pela manhã e á tarde, Rua Uranos 368, entre Ramos e Bomsuccesso. (D 36713)

SOBRADOS

Alugam-se os 1º e 2º andares do predio da rua Sete de Setembro, 96, entre Avenida e rua Gonçalves Dias. Trata-se na loja. (D 85563)

Casa em Botafogo

Aluga-se por contrato, para pequena familia de grande tratamento, linda casa moderna, estylo colonial, em centro de jardim, com garage e mais dependencias, no melhor ponto de Botafogo, em rua transversal á Voluntarios da Patria. Aluguel 1:400$000. Ver e tratar á rua 19 de Fevereiro, 147. (D 36539)

AGUAS DE S. LOURENÇO R. S. MINEIRA

Sendo estas aguas, largamente aconselhadas, para o tratamento do Figado e Rins, augmentando diariamente o numero de pessoas que as procuram, e, havendo na instancia Hoteis que se recommendam pelo conforto, os Proprietarios dos mesmos, previnem que não têm agenciadores, na Estrada limitando-se a esperar seus hospedes na gare da Estação, se houver algum agenciador na linha, é porque a casa, para onde trabalha, é, mal situada ou mal administrada, de onde os hospedes saem mal satisfeitos. (D 35598)

PHARMACIA

Vende-se uma bem sortida em cidade prospera da Baixada Fluminense. Informações com o sr. Arthur Veiga, Rua dr. Feliciano Sodré, 103 S. Gonçalo — E. do Rio. (D 35614)

ESCRIPTORIOS

Alugam-se Quitanda 26 — 2º andar, tem elevador. (D 36702)

Automovel a prestações

Auto-Dodge particular usado, em serviço e pleno funccionamento, double-phateon, 5 logares, vende-se por modica quantia, na Rua Miguel Lemos 24, Copacabana. (D 34983)

A VIDA COMMERCIAL

CAMBIO

RIO

Esteve o nosso mercado de cambio, hontem, em posição fraca, mesmo indeciso, porque eram escassos os possuidores de letras.

O Banco do Brasil sacou a 5 31|32 d e os estrangeiros a 5 59|64 e 5 119|128 d, com dinheiro a 5 123|128 d para o particular.

Fechou se malteração de importancia e estacionario.

TABELLA DOS BANCOS

	A 90 d/v
Londres	5 59|64 a 5 31|32 (40$5;8)-(40$209)
Paris	$326 a $328
Nova York	8$300 a 8$350
Canadá	8$345

	A' vista
Londres	5 109|128 a 5 57|64
Paris	$329 a $331
Nova York	8$359 a 8$430
Italia	$441 a $443
Portugal	$372 a $390
Buenos Aires (peso papel)	3$560 a 3$590
Buenos Aires (peso ouro)	8$120 a 8$150
Allemanha	2$010 a 2$015
Suissa	1$625 a 1$632
Hollanda	3$380 a 3$400
Montevidéo	8$660 a 8$700
Belgica (papel)	$234½ a $237
Belgica (ouro)	1$165 a 1$178
Suecia	2$260 a 2$275
Tcheco-Slovaquia	$250½ a $251
Chile	— 1$040
Dinamarca	2$250 a 2$260
Syria e Palestina	— $331
Canadá	— 8$430
Japão (yen)	3$930 a 3$980
Hespanha	1$370 a 1$390
Austria	1$190 a 1$193
Rumania	$054 a $055
Noruega	2$255 a 2$260
Vales ouro, por 1$	— 4$567
Vales, café	— $331

MOEDAS

Libras (ouro)	—	41$400
Libras (papel)	41$200	41$500
Dollars (ouro)	—	8$400
Dollars (papel)	—	8$430
Pesetas (papel)	—	1$404
Liras (papel)	—	$461
Escudos (papel)	—	$424
Peso argentino (papel)	—	3$585
Peso uruguayo	—	8$730

CABO

Londres	5 27|32 a 5 55|64
Nova York	8$410 a 8$480
Italia	$443½ a $445
Paris	$331 a $332
Belgica (ouro)	1$174 a 1$180
Belgica (papel)	— $236
Hespanha	1$380 a 1$384
Portugal	$378 a $385
Tcheco-Slovaquia	— $252
Suissa	1$630 a 1$634
Buenos Aires (peso papel)	—
Buenos Aires (peso ouro)	— 3$580
Allemanha	2$018 a 2$024
Hollanda	3$405 a 3$410
Montevidéo	8$680 a 8$690
Japão (yen)	— 3$950
Noruega	— 2$270
Suecia	— 2$270
Dinamarca	— 2$270
Canadá	— 8$460

CURSO OFFICIAL DO CAMBIO

	90 d/v	'A' vista
S/Londres	5 15|16	5 7|8
" Nova York	8$320	8$423
" Buenos Aires (peso papel)	—	3$567
" Buenos Aires (peso ouro)	—	8$110
" Paris	$328	$330
" Italia	—	$442
" Hollanda	—	3$391
" Portugal	—	$379
" Hespanha	—	1$379
" Tcheco-Slovaquia	—	$250
" Rumania	—	$054
" Syria	—	—
" Palestina	—	—
" Suissa	—	1$627
" Austria	—	1$191
" Canadá	—	—
" Suecia	—	2$258
" Montevidéo	—	8$672
" Noruega	—	2$256
" Dinamarca	—	2$256
" Belgica (ouro)	—	1$174
" Belgica (papel)	—	$234
" Allemanha	—	2$012
" Japão (yen)	—	3$970
" Chile	—	1$040
Vales ouro, por 1$	—	4$567

EXTREMAS

Caixa matriz	—	5 59|64
Bancaria	5 59|64 a	5 31|32

MOEDAS

Libras (ouro)	—	41$500
Libras (papel)	—	41$250
Liras (papel)	—	$445
Dollars (papel)	—	8$430
Francos (papel)	—	—
Reichsmark (papel)	—	3$356
Escudos (papel)	—	$385
Pesetas (papel)	—	—
Peso argentino	—	—

MERCADO DE CAMBIO DE SANTOS

SANTOS, 18.

Hora	Estado do mercado	Bancos sacam	Bancos compram	Dollar	Letras offerecidas
10.25 a.m.	Estavel	5 25|16	5 245|256	8$290	Não ha.
1.30 p.m.	Ap. est.	5 119|128	5 245|256	8$292	Não ha.

CAMBIOS ESTRANGEIROS

LONDRES, 18. Abertura:	Hoje	Anterior
LONDRES s/N. York, á vista por £	$ 4.85 3|16	$ 4.85 1|8
" s/Genova, á vista por £	L. 92.65	L. 92.65
" s/Madrid, á vista por £	P. 29.84	P. 29.86
" s/Paris, á vista por £	F. 124.10	F. 124.15
" s/Lisboa, á vista, escudos por £	111.00	110.75
" s/Berlim, á vista por £	M. 20.35	M. 20.35
" s/Amsterdam, á vista p. £	Fl. 12.08	Fl. 12.08
" s/Berne, á vista por £	F. 25.17	F. 25.18
" s/Bruxellas, á vista por £	B. 34.89	B. 34.89

LONDRES, 18. Fechamento:	Hoje	Anterior
LONDRES s/N. York, á vista por £	$ 4.85 3|16	$ 4.85 1|8
" s/Genova, á vista por £	L. 92.65	L. 92.65
" s/Madrid, á vista por £	P. 29.84	P. 29.86
" s/Paris, á vista por £	F. 124.10	F. 124.15
" s/Lisboa, á vista, escudos por £	110.60	111.00
" s/Berlim, á vista por £	M. 20.35	M. 20.35
" s/Amsterdam, á vista por £	Fl. 12.08	Fl. 12.08
" s/Berne, á vista por £	F. 25.17	F. 25.19
" s/Bruxellas, á vista por £	B. 34.89	B. 34.89

LONDRES, 18. Fechamento:	Hoje	Anterior
LONDRES s/Amsterdam, á vista, por £	Fl. 12.08	Fl. 12.08
" s/Stockholmo, á vista p. £	Kr. 18.12	Kr. 18.14
" s/Oslo, á vista por £	Kr. 18.19	Kr. 18.19
" s/Copenhagen á vista p. £	Kn. 18.18	Kn. 18.18

NOVA YORK, 17. Fechamento:	Hoje	Anterior
N. YORK s/Londres, tel., por £	$ 4.85 5|32	$ 4.85 1|8
" s/Paris, tel., por F.	c 3.90.75	c 3.90.75
" s/Genova, tel., por F.	c 5.23.75	c 5.23.75
" s/Madrid, tel., por P.	c 16.25	c 16.25
" s/Amsterdam, tel., por Fl.	c 40.17	c 40.17
" s/Berne, tel., por F.	c 19.27	c 19.26
" s/Bruxellas, tel., por F.	c 13.90	c 13.90
" s/Berlim, tel., opr M.	c 23.83	c 23.83

NOVA YORK, 18. Abertura:	Hoje	Anterior
N. YORK s/Londres, tel., por £	$ 4.85 5|16	$ 4.85 3|16
" s/Paris, tel., por F.	c 3.91.00	c 3.90.75
" s/Genova, tel., por F.		
" s/Madrid, tel., por P.	c 16.27	c 16.26
" s/Amsterdam, tel., por Fl.	c 40.18	c 40.17
" s/Berne, tel., por F.	c 19.27	c 19.27
" s/Bruxellas, tel., por F.	c 13.91	c 13.91
" s/Berlim, tel., opr M.	c 23.83	c 23.83

PARIS, 17. Fechamento:	Hoje	Anterior
PARIS s/Londres á vista por £	F. 124.15	F. 124.15
" s/Italia á vista por 100 L.	F. 134.00	F. 134.00
" s/Hespanha á vista por 100 P.	F. 415.87	F. 416.50
" s/Nova York á vista por $	F. 25.58	F. 25.59
" s/Berne á vista por F.	F. 493.00	F. 493.00

BUENOS AIRES, 18. Abertura:	Hoje	Anterior
Buenos Aires s/Londres, taxa telegraphica, por $ ouro, t/venda	d 47 3|8	d 47 3|8
Buenos Aires s/Londres, taxa telegraphica, por $ ouro, t/compra	d 47 7|16	d 47 7|16

MONTEVIDEO, 18. Abertura:	Hoje	Anterior
Montevidéo s/Londres, taxa telegraphica, por $ ouro t/venda	d 50 3|4	d 50 3|4
Montevidéo s/Londres, taxa telegraphica, por $ ouro, t/compra	d 50 13|16	d 50 13|16

TELEGRAMMA FINANCIAL

LONDRES, 17. Taxas de descontos:	Hoje	Anterior
Do Banco de Inglaterra	4 1/2 %	4 1/2 %
Do Banco de França	3 1/2 %	3 1/2 %
Do Banco de Italia	5 1/4 %	5 1/4 %
Do Banco de Hespanha	5 %	5 %
Do Banco de Allemanha	7 %	7 %
Em Londres, tres mezes	4 3/8 %	4 3/8 %
Em Nova York, tres mezes, t/venda	4 3/4 %	4 3/4 %
Em Nova York, tres mezes, t/compra	[illegible]	4 1/2 %
Cambio:		
Londres s/Bruxellas, á vista por £	B. 34.80	B. 34.89
Genova s/Londres, á vista por £	L. 92.66	L. 92.65
Madrid s/Londres, á vista por £	P. 29.85	P. 29.86
Genova s/Paris, á vista por 100 Fr.	L. 74.63	L. 74.63
Lisboa s/Londres, á vista (t/venda), por £	Es. 99.00	Es. 99.00
Lisboa s/Londres, á vista (t/compra), por £	Es. 98.75	Es. 98.75

STOCK EXHANGE DE LONDRES

LONDRES, 17.		
TITULOS BRASILEIROS		
FEDERAES:		
Funding, 5 %	96	96
Novo Funding, 1914	86	86
Conversão, 1910, 4 %	60 1/2	60 1/2
1908 5 %	96 162	96 1/2
ESTADUAES:		
Districto Federal, 5 %	83	83
Bello Horizonte, 1905, 6 %	92	92
Estado do Rio, bonus, ouro, 5 %	98 1/2	98 1/2
Estado nd Bahia, emprestimo ouro, 1913, 5 %	62	62
TITULOS DIVERSOS		
Brasil Railway, Cammon Stock, 1ª Hypotheca	27 1/2	27 1/2
Brasilian Traction, Light & Power Cº, Ltd., Ord.	78 1/2	71 1/2
S. Paulo Railway Cº, Ltd., Ord.	200	200
Leopoldin aRailway Cº, Ltd., Ord.	56	55 1/2
Dumont Cofee Cº, Ltd., 7 1/2 %, Cum. Pref.	5 1/2	5 1/2
St. John del Rey Mining, Ord.	12/—	12/—
Rio Flour Mills & Granareis, Ltd.	86/—	86/—
Bank of London and South America, Ltd.	10 7/8	10 7/8
Mala Real Ingleza, Or., Integralizado	70	70
TITULOS ESTRANGEIROS		
Emprestimo de Guerra britannico, 5 % 1929/47	102	102
Consols, 2 1/2 %	56	56
Rente Française, 4 %, 1917	80.15	79.60
Rente Française, 3 % (na Bolsa de Paris)	65.70	63.95
Rente Française, 1918 (Integralizado)	81.35	80.50
Reite Française, 5 % (na Bolsa de Paris)	93.25	92.95

CAFÉ

(Rio)

Rio de Janeiro, em 17 de dezembro de 1928.

ESTATISTICA
ENTRADAS

		Saccas
Pela Leopoldina:		
De Minas	3.250	
Do E. Santo	—	3.250
Pela Maritima:		
De Minas	753	
De São Paulo	267	
De Goyaz	—	1.020
Por Alf. Maia	—	
Cabotagem	—	
Reg. E. Santo	1.164	
Reg. Flum. (Rio)	1.651	
Reg. Mineiro	1.584	
Regulador Fluminense (Q. S.)	—	
Reg. Flum. (Nictheroy)	—	
Estrada de Rodagem	—	
Armazens anteriozados	1.397	5.796
Total		10.066
Idem o anno passado		15.953
Desde 1º do mez		120.898
Média		7.111
Desde 1º de julho		1.502.754
Média		8.889

EMBARQUES

E. Unidos	500	
Europa	5.612	
Rio da Prata	1.400	
Cabo	—	
Pacifico	—	
Cabotagem	90	
Total	7.602	
Idem o anno passado		11.812
Desde 1º do mez		103.207
Desde 1º de julho		1.359.874
Existencia		332.488
Idem o anno passado		352.686

Pauta — 2$890.
Imposto mineiro — 4$567.

Funccionou o mercado de café, hontem, sustentado e com um movimento activo de procura, tendo sido realizados negocios de maior vulto, na tabola.

O typo 7 cotou-se á base de 42$500 por arroba e as vendas realizadas foram de 6.142 saccas, na abertura, e de 1.900 á tarde, no total de 8.042 ditas. O mercado fechou inalterado.

COTAÇÕES

	Por arroba
Typo 3	46$500
Typo 4	45$500
Typo 5	44$500
Typo 6	43$500
Typo 7	42$500
Typo 8	40$500

MOVIMENTO DO CAFE' A TERMO

PRIMEIRA BOLSA:

Por 10 kilos	V.	C.	Da cot. anterior
Dezembro	29$100	29$025	+ $025
Janeiro	29$225	29$150	+ $050
Fevereiro	29$250	29$175	+ $075
Março	29$325	29$175	+ $075
Abril	29$375	29$275	+ $075
Maio	29$375	29$325	+ $025

Vendas: 2.000 saccas.
Mercado: firme.

SEGUNDA BOLSA:

Por 10 kilos	V.	C.	Da cot. anterior
Dezembro	29$150	29$050	+ $025
Janeiro	29$225	29$150	
Fevereiro	29$250	29$200	+ $025
Março	29$325	29$275	+ $025
Abril	29$400	29$325	
Maio	29$400	29$350	+ $025

Vendas: não houve.
Mercado: firme.

NOVA YORK, 18.
Abertura:

Contratos do Rio:	Hoje	Fechamento anterior
Café para entrega em março	14.75	14.60
Café para entrega em maio	14.08	13.93
Café para entrega em julho	14.53	13.38
Café para entrega em setembro	13.22	13.00
Mercado	Firme	Estavel

Desde o fechamento anterior, alta de 15 a 22 pontos.

NOVA YORK, 18.
Fechamento:

Contratos do Rio:	Hoje	Fechamento anterior
Café para entrega em março	14.77	14.60
Café para entrega em maio	14.21	13.93
Café para entrega em julho	13.63	13.38
Café para entrega em setembro	13.26	13.00
Vendas do dia	30.000	30.000
Mercado	Estavel	Estavel

Desde o fechamento anterior, alta de 17 a 28 pontos.

HAVRE, 17.
Fechamento:

	Hoje	Fechamento anterior
Café para entrega em março	469 ¾	471
Café para entrega em maio	456 ½	457 ¾
Café para entrega em julho	448	449 ½
Café para entrega em setembro	456 ¼	458
Vendas do dia	5.000	3.000

Mercado calmo.
Desde o fechamento anterior, baixa de 1 1/4 a 1 3/4 francos.

HAVRE, 18.

	Hoje	Fechamento anterior
Café para entrega em março	473 ½	469 ¾
Café para entrega em maio	461	456 ¾
Café para entrega em julho	453	448
Café para entrega em setembro	461 ¼	456 ½
Vendas	2.000	5.000

Mercado: estavel.
Desde o fechamento anterior, alta de 3 3/4 a 5 francos.

LONDRES, 17.
Fechamento:

Disponivel	Hoje	Ant.
Preço do typo 4, superior, Santos, prompto para embarque	94	94
Preço do typo 7 Rio prompto para embarque	76	76

SANTOS, 18.
Fechamento:

Mercado: hoje, calmo; anterior, calmo; mesmo dia no anno passado, foi domingo.

N. 4, disponivel, por 10 kilos: hoje, 33$500; anterior, 33$500; mesmo dia no anno passado, foi domingo.

N. 7, disponivel, por 10 kilos: hoje 30$500; anterior, 30$500; mesmo dia no anno passado, foi domingo.

Embarques: hoje, 56.676 saccas; anterior, 25.115 saccas; mesmo dia no anno passado, foi domingo.

Entradas: hoje, 25.162 saccas; anterior, 30.900 saccas; mesmo dia no anno passado, foi domingo.

Existencia de hontem para embarques: hoje, 1.114.107 saccas; anterior, 1.154.010 saccas; mesmo dia no anno passado, foi domingo.

Saidas:	Saccas
Para os Estados Unidos	67.227
Para a Europa	23.530
Por cabotagem, etc.	1.816
Total	92.573

SANTOS, 18.
Fechamento:

	Hoje	Fechamento anterior
Café typo 4, para entrega em dezembro	36$425	36$225
Café typo 4, para entrega em janeiro	36$975	36$725
Café typo 4, para entrega em fevereiro	37$250	37$000
Vendas do dia	3.000	Nada

Estado do mercado: hoje, firme; anterior, estavel.

S. PAULO, 18.
Entradas de café:

Em Jundiahy, pela Estrada Paulista: hoje, 12.000 saccas; dia anterior, 14.000 saccas; mesmo dia no anno passado, foi domingo.

Em São Paulo, pela Estrada Sorocabana, etc.: hoje, 13.000 saccas; dia anterior, 14.000; mesmo dia no anno passado, foi domingo.

Total: hoje, 25.000 saccas; dia anterior, 26.000 saccas; mesmo dia no anno passado, foi domingo.

JUNDIAHY, 18.
Meio-dia até 5 p.m.:

Café recebido pela Estrada Paulista com destino a S. Paulo: hoje, nada, dia anterior, nada; mesmo dia no anno passado, foi domingo.

Café recebido pela Estrada Paulista com destino a Santos: hoje, 12.000 saccas; dia anterior, 11.000 saccas; mesmo dia no anno passado, foi domingo.

Total: hoje, 12.000 saccas; dia anterior, 11.000 saccas; mesmo dia no anno passado, foi domingo.

MOVIMENTO DO INSTITUTO DO CAFE'

O movimento de entradas, saidas e existencia de café, hontem, foi o seguinte:

Entradas:
Pela Central do Brasil, 246 saccas de São Paulo e 796, de Minas; pela Leopoldina, armazens Theodor Wille, armazens geraes de S. Paulo e armazens geraes mineiros, respectivamente, 3.250, 533, 796 e 250, de Minas; pelo regulador R1 e armazens autorizados, A3, A4 e A9, respectivamente, 2.815, 108, 85 e 40, do Estado do Rio e pelos armazens Irmãos Vivacqua, 1.162, do Espirito Santo.

RESUMO

		Saccas
Existencia anterior — dia 17		332.488
Idem das entradas no dia 18		10.081
		342.569
Consumo local diario	500	
Embarques desta data	9.529	10.029
Existencia ás 5 horas da tarde		332.540

CASA PAVAGEAU

FLYING-WHEEL
O maior sortimento de bicyclettes e accessorios da America do Sul.
Garndes descontos aos revendedores. Peçam prospectos.
ALFREDO PAVAGEAU
Rua Constituição 63 — Rua da Carioca, 5
PHONE C. 3446
(10040)

Exportação:

Para o Rio de Janeiro, saccas de 60 kilos	9.500	3.700
Para Santos, saccas de 60 kilos	Nada	6.900
Para outros portos do sul do Brasil, saccas de 60 kilos	Nada	Nada
Para outros portos do norte do Brasil, saccas de 60 kilos	2.000	Nada
Para a Europa, saccas de 60 kilos	Nada	43.000
Para os Estados Unidos, saccas de 60 kilos	Nada	Nada
Para o Rio da Prata, saccas de 60 kilos	14.000	1.000
Existencia em saccas de 60 kilos	933.000	918.000

ASSUCAR

(Rio)

O mercado de assucar, funccionou, hontem, ainda mal collocado e frouxo, com os preços em condições de baixa. A procura verificada foi pequena.

MOVIMENTO DO MERCADO

	Saccas
Stock anterior	121.090
Entradas:	
De Maceió	6.450
De Campos	—
De Natal	1.550
De Sergipe	1.000
De Pernambuco	11.540
Da Parahyba	—
Da Bahia	2.500
De Minas	—
Total	23.040
Desde 1º do mez	162.956
Saidas	6.287
Desde 1º do mez	109.130
Stock actual	137.843

COTAÇÕES

	Por 60 kilos
Crystaes	60$000 a 62$000
Branco, 3ª sorte	Não ha
Dito 2º jacto	Não ha
Crystal amarello	52$000 a 53$000
Mascavinho	50$000 a 53$000
1º jacto	Não ha
Mascavo	45$000 a 46$000

Posição: Paralysada.

MOVIMENTO DO ASSUCAR A TERMO

PRIMEIRA BOLSA:

Por 60 kilos	V.	C.	Da cot. anterior
Dezembro	—	—	
Janeiro	—	—	
Fevereiro	—	—	
Março	—	—	
Abril	—	—	
Maio	—	—	

Não funccionou.

SEGUNDA BOLSA:

Por 60 kilos	V.	C.	Da cot. anterior
Dezembro	—	—	
Janeiro	—	—	
Fevereiro	—	—	
Março	—	—	
Abril	—	—	
Maio	—	—	

Não funccionou.

LONDRES, 17.
Fechamento:

	Hoje	Fechamento anterior
Assucar para entrega em dezembro	12/3	12/1½
Assucar para entrega em março	12/7½	12/7½
Assucar para entrega em maio	12/9	12/9
Assucar para entrega em agosto	13	13
Assucar do Brasil com 96 % de base para embarques futuros	Nominal	

Mercado estavel.
Alta parcial de 1 1/2 d. desde o fechamento anterior.

NOVA YORK, 17.
Fechamento:

	Hoje	Fechamento anterior
Assucar para entrega em dezembro	2.08	2.09
Assucar para entrega em março	2.13	2.13
Assucar para entrega em maio	2.20	2.20
Assucar para entrega em julho	2.25	2.25

Mercado estavel.
Baixa parcial de 1 ponto desde o fechamento anterior.

NOVA YORK, 18.
Abertura:

	Hoje	Fechamento anterior
Assucar para entrega em dezembro	2.17	2.08
Assucar para entrega em março	2.12	2.13
Assucar para entrega em maio	2.19	2.20
Assucar para entrega em julho	2.24	2.25

Mercado estavel.
Baixa de 1 ponto desde o fechamento anterior.

RECIFE, 18.
Mercado: hoje, estavel; anterior, estavel.
Preços por 15 kilos:
Usina, de primeira: hoje, n|cotado; anterior, n|cotado.
Usina, de segunda: hoje, n|cotado; anterior, n|cotado.
Crystaes: hoje, 11$500 a 12$; anterior, 11$500 a 12$000.
Demeraras: hoje, 10$ a 10$500; anterior, 10$ a 10$500.
Terceira sorte: hoje, 10$ a 10$500; anterior, 10$ a 10$500.
Somenos: hoje, 9$ a 9$300; anterior, 9$ a 9$500.
Brutos seccos: hoje, 6$ a 7$200; anterior, 6$ a 6$300.

Entradas:	Hoje	Anterior
Desde hontem, em saccas de 60 kilos	41.400	32.700
Desde 1 de setembro proximo passado, saccas de 60 kilos	2.395.800	2.354.400

ALGODÃO

(Rio)

Esteve o mercado de algodão, hontem, pouco activo, mas em condições de calma. O movimento verificado foi pequeno.

MOVIMENTO DO MERCADO

	Fardos
Stock anterior	15.591
Entradas:	
Da Parahyba	38
Do Pará	—
De São Paulo	—
Da Bahia	—
Do Rio Grande do Norte	125
De Pernambuco	149
Do Maranhão	—
Do Ceará	136
Total	448
Desde 1º do mez	10.637
Saidas	751
Desde 1º do mez	8.316
Stock actual	15.288

COTAÇÕES

Sertões	47$000 a 48$000
Primeira sorte	44$000 a 45$000
Paulista	42$000 a 43$000
Mediano	41$000 a 42$000

MOVIMENTO DO ALGODÃO A TERMO

PRIMEIRA BOLSA:

Por 10 kilos	V.	C.	Da cot. anterior
Dezembro	—	—	
Janeiro	—	—	
Fevereiro	—	—	
Março	—	—	
Abril	—	—	
Maio	—	—	

Não funccionou.

SEGUNDA BOLSA:

Por 10 kilos	V.	C.	Da cot. anterior
Dezembro	—	—	
Janeiro	—	—	
Fevereiro	—	—	
Março	—	—	
Abril	—	—	
Maio	—	—	

Não funccionou.

LIVERPOOL, 18.

	Hoje	Anterior
Mercado	Estavel	Calmo
Pernambuco, Fair	10.97	10.94
Maceió, Fair	10.97	10.94
Fully Middling	10.62	10.59
American Futures, paar janeiro	10.41	10.40
American Futures, para março	10.44	10.43
American Futures, para maio	10.47	10.45
American Futures, para julho	10.43	10.41

Disponivel brasileiro, alta de 3 pontos.
Disponivel americano, alta de 3 pontos.
Termo americano, alta de 1 a 2 pontos.

LIVERPOOL, 18.
Fechamento:

	Hoje	Fechamento anterior
American Futures, para janeiro	10.39	10.40
American Futures, para março	10.42	10.43
American Futures, para maio	10.44	10.45
American Futures, para julho	10.41	10.41

Mercado melhorou depois da abertura, porém, afrouxou novamente. Os altistas realizam uegocios.
Desde o fechamento anterior, baixa parcial de 1 p noto.

NOVA YORK, 17.
Fechamento:

	Hoje	Fechamento anterior
American Middling Uplands	20.50	20.35
American Futures, para janeiro	20.23	20.07
American Futures, para março	20.25	20.10
American Futures, para maio	20.19	20.06
American Futures, para julho	19.83	19.73

Mercado: afrouxou depois da abertura, porém, recuperou novamente. Está se vendendo na Wall Street.
Desde o fechamento anterior, alta de 10 a 16 pontos.

NOVA YORK, 18.
Abertura:

	Hoje	Fechamento anterior
American Futures, para janeiro	20.21	20.23
American Futures, para março	20.22	20.25
American Futures, para maio	20.18	20.19
American Futures, para julho	19.82	19.83

Mercado: commercio de caracter normal, devido ás noticias de Liverpool. Os altistas realiza mnegocios, devido á pressão dos operadores do Hedge.
Desde o fechamento anterior, baixa de 1 a 3 pontos.

RECIFE, 18.

	Hoje	Anterior
Mercado	Indeciso	Calmo
Preço por 15 ks.: Primeira sorte, vendedores	—	—
Primeira sorte, compradores	54$000	53$000
Entradas: desde hontem, em saccas de 80 kilos	7.300	3.000
Desde 1 de setembro proximo passado, saccas de 80 kilos	64.700	57.400
Exportação: Para o Rio de Janeiro, fardos de 180 kilos	Nada	Nada
Para Santos, fardos de 180 kilos	Nada	400
Para Liverpool, fardos de 180 kilos	Nada	2.100

A BOLSA

Funccionou o mercado de Titulos, hontem, bastante movimentado, mas não accusou vendas de importancia. Continuaram em melhor posição as apolices geraes ao portador, que se cotaram em posição de firmeza. Os demais titulos em evidencia não despertaram grande interesse e ficaram estaveis, tudo como se vê em seguida:

VENDAS

Apolices:	
Diversas Emissões, port., 1, 2, 3, 5, 9, 20, 100, a	761$000
Ditas idem, idem, 1, 2, 2, 7, 50, a	762$000
Ditas idem, 11, a	763$000
Ditas idem, idem, 2, 50, a	764$000
Ditas idem, idem, 60, a	765$000
Ditas idem, idem, 3, a	766$000
Ditas idem, v|v, 30 dias, 100, a	760$000
Obrigações do Thesouro, 10, 10, a	998$000
Ditas Ferroviarias, 150, a	990$000
Municipaes:	
Emprestimo de 1906, port., 15, a	164$000
Ditas idem, idem, 23, a	165$000
Ditas idem, nom. 45, 50, a	166$000
Emprestimo de 1920, port., 100, a	160$000
Decreto 1.550, portador, 18, a	181$000
Decreto 2.097, portador, 200, a	180$000
Ditas idem, idem, 50, a	181$000
Decreto 1.999, portador, 60, a	182$000
Decreto 1.933, portador, 21, a	200$000
Ditas idem, idem, 10, 40, a	202$000
Decreto 2.093, portador, 6, a	200$000
Ditas idem, idem, 10, a	201$000
Estado da Parahyba, 2, 3, a	100$000
Bancos:	
Portuguez, c|50 %, 50, a	113$000
Commercio, 51, a	176$000
Brasil, 10, 1, 22, a	478$000
Companhias:	
Minas São Jeronymo, 50, 100, a	80$000
Docas de Santos, port., 17, 300, a	350$000
Debentures:	
Conf. Industrial, 50, a	208$000

VENDAS JUDICIAES

1 titulo de socio do Jockey-Club, a	6:200$000

OFFERTAS

	Vend.	Comp.
Obrig. do Thesouro	1:000$	998$000
Ditas Ferro Viarias	992$000	988$000
Ditas Rodoviarias, 5 %, nom.	758$000	750$000
Federaes, 3 %	—	—
Uniformisadas, de 1:000$	—	—
Miudas, 5 %	—	—
Diversas Emissões	—	—
Ditas port.	762$000	760$000
Obras do Porto	778$000	—
Estado da Parahyba	110$000	100$000
Rio, 500$, 8 %	—	510$000
E. de Minas Geraes, de 1:000$	—	—
Estado do Espirito Santo	—	700$000
Espirito Santo, 8%	930$000	—
Espirito Santo, 6%	—	730$000
Rio, 100$ (Popular)	106$000	104$000
£ 20; port.	710$000	620$000
Ditas nom.	690$000	—
Emp. de 1906 portador	165$000	164$000
Emp. de 1906 nom.	—	165$000
Ditas de 1914 portador	165$000	163$000
Ditas de 1914, nom.	172$000	160$000
Ditas de 1917 portador	164$000	162$000
Ditas de 1920 port.	162$000	160$000
Ditas decreto 15.35	184$000	183$000
Ditas decreto 1.550	—	182$000
Ditas decreto 2.339	183$000	181$000
Ditas decreto 1.999 port.	183$000	182$000
Ditas decreto 1.948	181$000	179$000
Ditas decreto 2.097	180$500	—
Ditas decreto 2.093	—	201$000
Ditas decreto 1.909	—	181$000
Ditas decreto 1.933	—	201$000
Bello Horizonte	—	150$000
Campos	—	178$000
Intendencia de Pelotas	960$000	—
Intend. de Bagé	—	950$000
Petropolis	190$000	178$000
Barra do Pirahy	80$000	—
Int. de Uberaba	120$000	100$500
Ditas decreto 1.623	188$000	180$000
Bancos:		
Banco do Brasil	488$000	477$000
Funccionarios Publicos	65$000	63$000
Portuguez do Brasil, port.	233$000	230$000
Ditas nom.	234$000	229$000
Ditas com 50 %	113$000	112$000
Commercial	233$000	230$000
Commercio	183$000	176$000
Brasileiro-Allemão	103$000	—
Boavista	—	560$000
Com. E. S. Paulo	—	360$000
Mercantil	—	500$000
Real de Minas	200$000	—
Comp. de Tecidos:		
Petropolitana	250$000	—
Corcovado	125$000	—
Bom Pastor	—	130$000
Lanificio Petropolis	180$000	—
Progresso Industrial	—	260$000
Conf. Industrial	110$000	—
America Fabril	250$000	240$000
Alliança	105$000	98$000
Nova America	—	2:58000
Manuf. Fluminense	150$000	130$000
Brasil Industrial	—	370$000
Ind. Mineira	265$000	—
Cometa	200$000	100$000
S. Pedro	—	420$000
Taubaté Industrial	690$000	—
Santo Aleixo	—	140$000
Ind. Mineira	285$000	—
Esperança	320$000	—
União Industrial	—	3:000$000
Comp. diversas:		
Docas de Santos, port.	352$000	345$000
Ditas nom.	342$000	340$000
Docas da Bahia	47$500	43$000
Hoteis Palace	1:000$	—
Carruagens	—	50$000
Mercado	300$000	260$000
Terras e Colonização	—	10$000
Cerv. Brahma	475$000	460$000
Melhoram. no Brasil	—	40$000
Phymatozan	—	350$000
Companhia Santelmo (Sabonete)	6$000	5$500
Mineira de Lacticinios	180$000	—
Immoveis e Construcções	—	410$000
Diamantifera	5$000	4$000
S. Paulo Alpercatas	200$000	—
U. Nacionaes	1:001$	990$000
Comp. de E. de Ferro:		
Minas S. Jeronymo	80$000	77$000
Victoria a Minas	—	—
Cantareira	180$000	—
Goyaz	30$000	10$000
Debentures:		
Bellas-Artes	—	217$000
Fluminense F. C.	—	75$000
Mestre & Blatgé	190$000	198$000
Mercado Municipal	203$000	202$000
Docas de Santos	—	175$000
Cerv. Brahma	—	1:012$
Confiança	210$000	208$000
Prog. Industrial	180$000	178$000
Nova America	1:030$	1:020$
Ind. Mineira	—	195$000
U. Nacionaes	204$000	—
Luz Stearica	210$000	—
Tec. Esperança	—	195$000
Docas da Bahia	118$000	113$000
Tec. Alliança	—	170$000
Santo Aleixo	—	150$000
Expl. de Portos	205$000	—
Ind. Campista	—	170$000
N. S. das Victorias	208$000	202$000
Fiat-Lux	—	200$000
Tijuca	—	206$000
Carruagens	203$000	195$000
Manuf. Fluminense	175$000	—
Santa Helena	200$000	—
Bom Pastor	—	198$000
Ceramica Nacional	—	199$000
Brasil Cinematographica	1:080$	1:040$
Comp. Guanabara	—	202$000
Hoteis Palace	210$000	—
Tec. Corcovado	180$000	175$000

INFORMAÇÕES DIVERSAS

CONCORRENCIAS ANNUNCIADAS

Dia 19 — E. de Ferro Noroeste do Brasil, em Baurú', E. de São Paulo, para o fornecimento de machinas, apparelhos, ferramentas e utensilios para as officinas e escriptorios, durante o anno de 1929.

— Para o fornecimento de materiaes para a 3ª divisão durante o anno de 1929.

— Para o fornecimento de impressos durante o anno de 1929.

— Para o fornecimento de materiaes para escriptorio durante o anno de 1929.

Dia 19 — 4ª Bateria Independente de Artilharia de Costa, forte da Lage, para o fornecimento de generos e demais artigos.

Dia 20 — Estrada de Ferro Therezopolis, para acquisição de material de consumo ordinario, constante da concorrencia permanente n. 1.

Dia 20 — E. de Ferro Noroeste do Brasil, em Baurú', E. de São Paulo, para o fornecimento de materiaes para pintura e outros, durante o anno de 1929.

— Para o fornecimento de arruelas, dobradiças, parafusos e outros, durante o anno de 1929.

— Para o fornecimento de metaes outros artigos, durante o anno de 1929.

— Para o fornecimento de ferro e aço, durante o anno de 1929.

Dia 20 — Directoria de Fazenda, apra o fornecimento ao Ministerio da Marinha, durante o anno de 1929, isto é, de 1º de janeiro a 31 de dezembro, de artigos do grupo 7 — carvão.

Dia 20 — Directoria Geral do Serviço de Povoamento, para o fornecimento de pão, carne verde, leite, gallinhas, ovos e generos alimenticios e outras mercadorias de consumo habitual, á Hospedaria de Immigrantes da ilha das Flores, durante o anno de 1929.

Dia 20 — Estrada de Ferro Central do Brasil, para o fornecimento dos artigos da concorrencia permanente n. 5.

Dia 21 — Directoria da Contabilidade, para o fornecimento durante o anno de 1929, ás repartições dependentes deste Ministerio, excepto os departamentos nacionaes do Ensino e da Saude Publica, a Policia Militar do Districto Federal, o Corpo de Bombeiros do referido Districto e a Assistencia Hospitalar, dos artigos constantes do grupo n. 25.

Dia 21 — E. de Ferro Noroeste do Brasil, em Baurú', E. de São Paulo, para o fornecimento de artefactos de borracha, correias, mangueiras e outros, durante o anno d 1929.

— Para o fornecimento de material para illuminação, electricidade, e outros, durante o anno de 1929.

— Para o fornecimento de materiaes diversos, durante o anno de 1929.

— Para o fornecimento de aros, eixos e rodeiros, durante o anno de 1929.

Dia 21 — Serviço Central de Transportes do Exercito, para alienação de duas chatas ns. 1 e 2, de madeira, com 120 toneladas de capacidade cada uma, cobertas de zinco, de antiga construcção, as quaes necessitam de completa reforma.

Dia 21 — Junta Commercial, para a concurrencia administrativa ou permanente para o anno de 1929, de material de escriptorio e expediente, de accordo com o art. 52 do Codigo de Contabilidade Publica.

Dia 21 — Policia do Districto Federal, para a compra de gazolina e aluguel de automoveis.

Dia 21 — Corpo de Bombeiros, para o fornecimento de drogas, grupo n. 9, constantes da concorrencia publica numero 3.

Dia 21 — Estrada de Ferro Central do Brasil, para o fornecimento dos artigos da concorrencia permanente n. 6.

Dia 21 — Directoria de Fiscalização, Nictheroy, para o serviço de navegação entre os portos do sul do Estado.

Dia 21 — 6º Regimento de Infantaria, quartel em Caçapava (Estado de São Paulo), para o fornecimento de diversos artigos.

Dia 22 — Inspectoria Federal de Navegação, para o fornecimento de material para os serviços de conducção, conservação da lancha, etc. durante o anno de 1929.

Dia 22 — Policia do Districto Federal, para o fornecimento de rações preparadas, almoços e jantares, para o anno de 1929, aos presos da policia civil do Districto Federal.

Dia 22 — 2º Grupo Independente de Artilharia Pesada, Quitaúna (Estado de São Paulo), para o fornecimento de generos ou rações preparadas, para os officiaes e praças desta unidade.

— Para o fornecimento de artigos constantes dos seguintes grupos: combustivel, forragem, ferragem, artigos de limpeza, roupa de cama, material de electricidade, etc., etc., durante o anno de 1929.

Dia 24 — 2º Batalhão de Engenharia, quartel em Quitaúna (Estado de São Paulo), para o fornecimento de alimentação preparada aos officiaes e praças da companhia, durante o anno de 1929.

Dia 24 — Directoria de Fazenda, para o fornecimento a este Ministerio, no primeiro quadrimestre de 1929, de artigos dos grupos 23, 27, 40, 41, 42, 46, 50, 63 e 64 (ferragens).

Dia 24 — Estrada de Ferro Central do Brasil, para o fornecimento dos artigos da concorrencia permanente n. 7.

Dia 24 — 2º Grupo de Artilharia (Estado de São Paulo), para o fornecimento de alimentação preparada.

— Para o fornecimento de forragem.

— Para o fornecimento de material de expediente e artigos de escriptorio, durante o anno de 1929.

Dia 25 — Segunda Região Militar, enfermaria Hospital de Lorena, Estado de São Paulo, para o fornecimento de dietas preparadas para doentes.

Dia 26 — 6º Regimento de Infantaria, em Caçapava (Estado de São Paulo), para o fornecimento de artigos de forragem aos animaes em serviço neste regimento, durante o anno de 1929.

Dia 26 — Directoria do Serviço de Inspecção e Fomento Agricolas, para o fornecimento de artigos de papelaria, material de expediente e de desenho.

Dia 26 — Enfermaria do Hospital de São João d'El-Rey, para o fornecimento de generos alimenticios e dietetivos, durante o anno de 1929.

Dia 26 — 1ª Bateria Independente de Artilharia de Costa, forte de Copacabana, para o fornecimento de generos e outros artigos, no primeiro semestre do anno entrante, constantes dos grupos de ns. 1 a 6.

Dia 26 — Directoria de Saude, para o fornecimento, ao Laboratorio e Deposito de Material Sanitaria Naval, no primeiro quadrimestre de 1929, de medicamentos, drogas e appositos.

Dia 26 — 1º Batalhão de Caçadores, Petropolis, para o fornecimento de generos e mais artigos necessarios ao funccionamento do Serviço de rancho, até 31 de dezembro de 1929.

Dia 27 — Estrada de Ferro Central do Brasil, para o fornecimento dos artigos da concorrencia permanente n. 8.

Dia 27 — Quartel do 6º Regimento de Infantaria, em Caçapava (Estado de São Paulo), para o fornecimento de artigos de substituição e conservação roupas de cama, durante o anno de 1920.

Dia 28 — Estrada de Ferro Central do Brasil, para o fornecimento dos artigos da concorrencia permanente n. 9.

Dia 28 — Assistencia Hospital do Brasil, para reforma e augmento da 13ª enfermaria do Hospital de São Francisco de Assis.

— Para o fornecimento de artigos de consumo habitual.

Dia 31 — Secretaria da Agricultura do Estado de Minas Geraes, B. Horizonte, para a construcção, uso e gozo, por espaço de 25 annos, das obras a serem executadas para a exploração das aguas mineraes existentes no logar denominado Barreiro, situado a 9 kilometros da cidade de Araxá.

Janeiro:

Dia 3 — 11º Regimento de Infantaria, quartel em São João d'El-Rey, para o fornecimento de generos e demais artigos para o rancho, no anno de 1929.

Dia 4 — Directoria de Fazenda, para o fornecimento, installação e apparelhos, de uma cozinha a vapor, limpeza e reparos na cozinha Gerau da Escola de Grumetes e Aprendizes Marinheiros, em Baptista das Neves.

Dia 11 — Directoria de Fazenda, para execução de obras e reparos na ilhota de Mocanguê, afim de ser ahi localizada a officina de explosivos actualmente installada na ilha do Boqueirão.

FALLENCIAS E CONCORDATAS

FALLENCIAS

Attendendo á confissão de insolvencia, o juiz da 5ª vara civel decretou hontem a fallencia da firma Manoel Vaz & Cia., estabelecida á rua Senador Euzebio ns. 152 e 152-A. O termo legal retrotraiu ao dia 17 de outubro ultimo, sendo marcado o prazo de 15 dias para os credores se habilitarem. Foram nomeados syndicos os credores J. Carvalho Rocha & Cia. A reunião de credores está marcada para o dia 18 de janeiro entrante.

— O juiz da 4ª vara civel nomeou syndico da fallencia de Alves Faria os credores Azevedo Torres & Cia.

— Em substituição, foi nomeada syndico da fallencia de J. Lyra da Silva, que se processa no juizo da 4ª vara civel, a credora Alliança Commercial de Anilinas.

CONCORDATAS

O juiz da 1ª vara civel deferio, hontem, o pedido de concordata da firma Amorim Scilliano & Cia., estabelecida á rua da Quitanda n. 185, 1º andar. A proposta é de 21 °|°, em quatro prestações e nos prazos de 6, 12, 18 e 24 mezes. Foram nomeados commissarios os credores Soares Sampaio & Cia., S. A. Longovica e Fritz Hanrig & Cia. A reunião de credores foi designada para o dia 18 de janeiro proximo.

— Foi deferida hontem, pelo juiz da 1ª vara civel, a proposta de concordata da firma Carlos Martins & Cia., estabelecida á rua da Quitanda n. 185, 1º andar, para o pagamento de 21 °|° de seus creditos, em tres prestações eguaes e nos prazos de 6, 12, 18 e 24 mezes. Foram nomeados commissarios o Banco Germanico da America do Sul, Mariano Rebello dos Santos e Trossard & Filho. A reunião de credores está marcada para o dia 17 de janeiro entrante.

— Foi deferida hontem, pelo juiz da 5ª vara civel, a concordata preventiva da firma Alves Pereira & Gomes, estabelecida á rua Dr. Archias Cordeiro n. 196. A proposta é de 21 °|°, em quatro prestações e nos prazos de 6, 12, 18 e 24 mezes. Foram nomeados commissarios os credores José Seraphim Tavares, Rodrigues de Almeida & Cia. e Hasenclever & Cia. A reunião de credores foi designada para o dia 18 de janeiro proximo.

— A firma A. Bellino & Cia., estabelecida á rua General Camara numero 322, propoz, no juizo da 5ª vara civel, concordata preventiva, para o pagamento de 21 °|° de seus creditos, em tres prestações eguaes e nos prazos de 6, 9 e 12 mezes. Hontem, o juiz deferiu o pedido, nomeando commissarios os credores Gustavo & Cia., Gomes Martins & Cia. e J. Wateau. A reunião de credore sfoi designada para o dia 18 de janeiro vindouro.

— O juiz da 6ª vara civel deferiu, hontem, a concordata da firma A. A. Miranda & Cia., estabelecida á rua dos Diamantes n. 20. A proposta é de 21 °|°, em tres prestações eguaes e nos prazos de 6, 12 e 18 mezes da homologação. Foram nomeados commissarios os credores M. S. Lima, Companhia Mercantil Brasileira e Duvoid & Cia. A reunião de credores está marcada para o dia 17 de janeiro proximo.

ASSEMBLÉAS

Presidida pelo juiz da 2ª vara civel, realizou-se hontem a reunião de credores da fallencia de Martins & Pierucine. Feita a chamada dos credores, foi lido e approvado o relatorio. Foi eleito liquidatorio o dr. Mario Pinto Cerqueira, com a commissão de 15 °|° e o prazo de 6 mezes.

— Sob a presidencia do juiz da 4ª vara civel, realizou-se hontem a reunião de credores da fallencia de Derzie & Cia. Feita a chamada dos credores, foi lido e approvado o relatorio. Um dos fallidos apresentou, legalmente apoiada, concordata extinctiva, para o pagamento de 10 °|° de seus creditos e no prazo de seis mezes, tendo os credores J. Bagociel & Cia. pedido o adiduo para embargal-a.

— Realizou-se hontem, sob a presidencia do juiz da 4ª vara civel, a reunião de credores da fallencia de J. Molinaro. Foram eleitos liquidatarios os proprios syndicos, com a commissão de 10 °|° e o prazo de seis mezes.

— O juiz da 5ª vara civel adiou para o dia 4 de janeiro entrante a reunião de credores da fallencia de A. C. Mattos.

— Foi designado o dia 16 de janeiro proximo para a reunião de credores da concordata de Maurice Klaczko, que se processa no juizo da 6ª vara civel.

Desnatadeira "Diabolo"

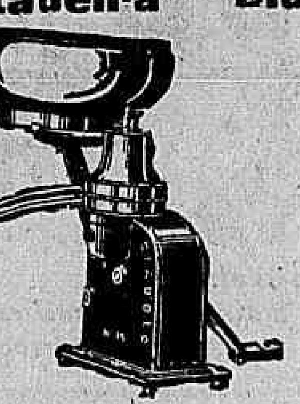

Essas Desnatadeiras gozam de fama mundial e merecem sempre os maiores premios: A perfeita desnatagem e o regular funccionamento dessas Machinas são absolutamento garantidos.

Peçam catalogos CASA FOSTER
Av. Rio Branco, 18 RIO DE JANEIRO — Rua Florencio de Abreu, 52 SÃO PAULO
(1425)

MAPPIN & WEBB
JOALHEIROS, OURIVES E RELOJOEIROS
100, OUVIDOR - RIO

JA' RECEBERAM A MAIOR E MAIS VARIADA SELECÇÃO JA' VISTA EM ARTIGOS DE PRATA FINA — PRATA PRINCEZA — JOIAS BIBELOTS — OURO — BRONZES — CRYSTAES RELOGIOS — COURO FINO — TARTARUGA PORCELLANA, etc.
TODOS ESPECIALMENTE PROPRIOS PARA PRESENTES DE
NATAL E ANNO BOM

UMA VISTA E' DO MAIOR INTERESSE

MERCADO DE TRIGO

BUENOS AIRES, 17
Fechamento:

	Hoje	Anterior
Preço por 100 ks.: Para entrega em dezembro	9.30	9.30
Para entrega em fevereiro	9.65	9.65
Para entrega em março	9.80	9.80
Mercado	Estavel	Estavel
Manitoba — Typo Barletta, para o Brasil	9.80	9.80
Chicago — Preço por bushel: Para entrega em dezembro	1,16,00	1,16,00
Para entrega em março	1,18,87	1,18,87

ALFANDEGA

Renda do dia 18 do corrente mez:

Em ouro	263:104$350
Em papel	257:254$841
Total	520:359$191
Renda de 1 a 18 do corrente	10.262:494$462
Em egual periodo de 1927	7.636:358$448
Differença e maior em 1928	2.626:136$014

PAUTA MINEIRA

E' a seguinte a pauta mineira a vigorar na semana de 17 a 28 do corrente mez:

Café pilado, kilo	2$890
Café torrado, moido ou não, kilo	4$340
Arroz, kilo	1$300
Feijão, kilo	$840
Farinha de mandioca, kilo	$380
Manteiga, kilo	6$700
Milho, kilo	$450
Polvilho, kilo	$740
Toucinho, kilo	3$080
Carne de porco, kilo	2$690
Aguardente, litro	[illegible]
Alcool, litro	2$450
Carne secca, kilo	1$950

CARNES VERDES

MATADOURO DE SANTA CRUZ

No Matadouro de Santa Cruz foram abatidos — 245 bois, 47 vitellos, 14 porcos e 7 carneiros.

Vendidos para a cidade — 196 bois, 44 vitellos, 13 porcos e 6 carneiros.

Vendidos para os suburbios — 14 bois.

Foram regeitados — 3 bois, 1 porco e 1 carneiro.

Vigoraram os seguintes preços:
Rezes, 1$520 a 1$560.
Vitellos, 1$500 a 1$600.
Porcos, 2$800 a 2$900.
Carneiros, 2$600 a 3$000.

Recolhidos aos curraes — 362 bois, 60 vitellos, 22 porcos e 15 carneiros.

Nos campos de Santa Cruz — 1.431 bois, 261 vitellos e 287 porcos.

FRIGORIFICO "ANGLO"

No Matadouro de Mendes foram abatidos — 250 bois, 10 vitellos e 2 porcos.

Vendidos para a cidade — 162 1/4 rezes, 9 3/4 vitellos e 2 porcos.

Vendidos para os suburbios — 87 3/4 rezes.

Vigoraram os seguintes preços:
Rezes, 1$560.
Vitellos, 1$600.
Porcos, 2$800.

MOVIMENTO DO PORTO

ENTRADAS DE HONTEM

De Buenos Aires e escs., vapor inglez "Desna".
De Buenos Aires e escs., vapor allemão "Cap Arcona".
De Hamburgo e escs., vapor allemão "Monte Sarmiento".
De Fortaleza e escs., vapor nacional "Purús".
De Bremen e escs., vapor allemão "Holstein".
De Napoles e escs., vapor francez "Germaine L. D.".
De Santa Nicolas e escs., vapor inglez "Highland Werrior".
De Victoria, hiate nacional "Victor Konder".
De Porto Alegre e escs., vapor nacional "Itapura".
De Buenos Aires e escs., vapor italiano "Principessa Maria".
De Buenos Aires e escs., vapor francez "Formose".
De Porto Alegre e escs., vapor nacional "Aratimbó".
De Anvers e escs., vapor belga "Grenadier".

SAIDAS DE HONTEM

Para o Havre e escs., vapor francez "Formose".
Para Genova e escs., vapor italiano "Principessa Maria".
Para Porto Alegre e escs., vapor nacional "Araçatuba".
Para Pelotas e escs., vapor nacional "Itaipava".
Para Curação e escs., vapor noruéguez "Dovref Gall".
Para Porto Alegre e escs., vapor nacional "Commandante Capella".
Para Laguna e escs., vapor nacional "Miranda".
Para Iguape e escs., vapor nacional "Araty".
Para Tutova e escs., vapor nacional "Piauhy".
Par aMacahé, hiate nacional "Godofredo".
Para Hamburgo e escs., vapor allemão "Cap Arcona".
Para Buenos Aires e escs., vapor allemão "Monte Sarmiento".
Para Buenos Aires e escs., vapor americano "Bakersfield".
Para Buenos Aires e escs., vapor italiano "Dora Bartea".
Para Buenos Aires e escs., vapor inglez "Highland Werrior".
Para Liverpool e escs., vapor inglez "Desna".
Para Buenos Aires e escs., vapor italiano "Norge".
Para S. Vicente, vapor inglez "Graigyen".

MARITIMAS

VAPORES ESPERADOS

Portos do norte, "Victoria"	19
Buenos Aires e escs., "Southern Cross"	19
Portos do sul, "Rio Amazonas"	19
Bremen e escs., "Sierra Cordoba"	19
Genova e escs., "Colombo"	20
Buenos Aires e escs., "Florida"	20
Portos do sul, "Carl Hoepeck"	20
Portos do norte, "Recife"	20
Bordeaux e escs., "Massilia"	20
Barcelona e escs., "Magallanes"	20
Buenos Aires e escs., "General Belgrano"	21
Londres e escs., "Avelina"	21
Nova York e escs., "Bruyere"	21
Rio da Prata, "Principessa Giovanna"	22
Portos do sul, "Laguna"	22
Marselha e escs., "Guarujá"	24
Nova York e escs., "Vauban"	24
Genova e escs., "Giulio Cesare"	24
Rio da Prata, "Andalucia"	25
Rio da Prata, "Desirade"	25
Helsingfors e escs., "S. Francisco"	25
Genova e escs., "Valdivia"	26
Portos do sul, "Itapoan"	26
Rio da Prata, "Cap Norte"	27
Londres e escs., "Alcantara"	27
Havre e escs., "Aurigny"	27

VAPORES A SAIR

Pelotas e escs., "Itaipava"	18
Porto Alegre e escs., "Itaberá"	19
Recife e escs., "Itaquera"	19
Rio da Prata, "Sierra Cordoba"	19
De Nova York e escs., "Southern Cross"	19
S. Francisco e escs., "Etha"	19
Buenos Aires e escs., "Massilia"	20
Rotterdam e escs., "Aldabi"	20
Aracajú' e escs., "Itapacy"	20
Macáo e escs., "Rio Amazonas"	20
Buenos Aires e escs., "Magallanes"	20
Montevidéo e escs., "Victoria"	20
Genova, e escs., "Florida"	20
Belém e escs., "Pará"	21
Hamburgo e escs., "General Belgrano"	21
Manáos e escs., "Aracaty"	22
Porto Alegre e escs., "Recife"	22
Laguna e escs., "Jupiter"	22
Rio da Prata, "Avelona"	22
Cabedello e escs., "Tapajós"	22
Fernando Noronha e escs., "Tabatinga"	22
Recife e escs., "Aratimbó"	22
Recife e escs., "Itaguassú"	22
Porto Alegre e escs., "Itapuca"	22
Rio da Prata, "Colombo"	22
Arica e escs., "Valparaiso"	22
São Francisco e escs., "Maroim"	22
Rio Grande e escs., "Itapé"	22
Genova e escs., "Principessa Giovanna"	23
Belém e escs., "Itaimbé"	23
Penedo e escs., "Canindé"	24
Laguna e escs., "Carl Hoepeck"	24
Rio da Prata, "Giulio Cesare"	24
Iguape e escs., "Piraby"	24
Havre e escs., "Desirade"	25
Rio da Prata, "Vauban"	25
Londres e escs., "Andalucia"	25
Manáos e escs., "Affonso Penna"	25
Porto Alegre e escs., "Commandante Ripper"	25
Rio da Prata e escs., "San Francisco"	25
Santos, "Guadujá"	25
Rio da Prata, "Valdivia"	25
Montevidéo e escs., "Duque de Caxias"	26
Hamburgo e escs., "Cap Norte"	27
Rio da Prata, "Alcantara"	27
Rio da Prata, "Aurigny"	27

PIANO ALLEMÃO

Vende-se de cordas cruzadas e cepo de metal, quasi novo, preço de occasião por viagem. Rua Affonso Penna, 119. (D 35626)

METADE DE CASA

Uma pequena familia precisa de metade de casa com ou sem pensão. Cartas a Pailly. Caixa Postal 598. (D 34993)

PRESENTES DE NATAL

Quatro boas razões

para os comprar no

PARC ROYAL

SERVIMOS uma freguezia maior do que qualquer outra casa
Consequentemente, **SORTIMENTOS MAIORES**

SERVIMOS uma freguezia de todas as classes da população
Consequentemente, **SORTIMENTOS MAIS VARIADOS**

SERVIMOS a todos, mas os previdentes são os nossos maiores freguezes
Consequentemente, **ARTIGOS MAIS BARATOS**

SERVIMOS freguezes dos dois sexos e de todas as édades
Consequentemente, **ARTIGOS PARA TODOS**

Uma feerica ornamentação e um lindo presepio no primeiro andar

PARC ROYAL

A MAIOR E MELHOR CASA DO BRASIL

OURO 6$

JOALHERIA DOS FIDALGOS

Compra e vende joias, brilhantes e diamantes, e compra-se prata moeda a 80 °|° e a 100 °|° e pratas antigas a 1$000 a gramma, paga melhor que outro comprador.
Rua do Carmo 7, perto da rua do Ouvidor. (D 36774)

SOBRADO NO CENTRO

Aluga-se o amplo sobrado da rua dos Ourives n. 92, com mais de 200 metros quadrados, proprio para escriptorios de companhias, associações ou representações; trata-se na loja. (D 35498)

Joias e objectos antigos

historicos ou decorativos, temos stock muito interessante.
DIAS, LEONIDAS & CIA.
Assembléa, 123 — Tel. C. 0296 (D 35483)

PIANOLA STECK — 2:800$

Vende-se 1 moderna, com banco, estante e os rolos de musica, urgente. Rua Affonso Penna n. 134. (D 35626)

CASA EM ICARAHY

Vende-se uma á rua Vera Cruz 107, com dois pavimentos, installações modernas etc. Preço 75:000$000. Trata-se á rua General Pereira da Silva 80. Telephone Nictheroy 2048. (D 34888)

PHARMACIA

Vende-se bem installada, venda mensal sete contos, Inf. Rua do Senado 50, das 10 ás 4 h. (D 34896)

MOBILIARIO

Vende-se por preços de occasião uma mobilia de quarto de dormir uma de sala de visitas e uma de sala de jantar, tudo de superior qualidade e em perfeito estado, rua Martins Ferreira, n. 28, Botafogo. (D 34899)

PHARMACIA

Vende-se estabelecimento com bom varejo, no centro em praça de grande movimento, com 7 portas. Despesas minimas. Trata-se com Menezes, Uruguayana 91. o (D 36683)

PEQUENA LOJA

E independente — Aluga-se, no centro commercial, para negocio limpo; á rua do Carmo numero 52. (D 35579)

PREDIOS E TERRENOS

Compras e vendas de predios e terrenos no Districto Federal e Nictheroy; negocios sérios e directos entre compradores e vendedores; á rua Primeiro de Março, 95, 1º andar. (D 35571)

PREDIO EM BOTAFOGO

Vende-se ou aluga-se o da rua da Matriz n. 36, optimo, confortavel, recentemente remodelado. Preço de venda: 180 contos. Póde ser visto todo o dia, menos das 12 ás 14 horas. (D 35570)

VENDE-SE UM LOTE

de 30 vestidos finos e 25 chapéos. Tudo 1:900$000. Rua da Lapa n. 50, sobrado. — Tel. Central 2009. (D 35567)

ESCRIPTORIO

Aluga-se um escriptorio por 150$; luz limpeza e telephone. — Rua do Ouvidor n. 58, 2º andar. (D 35560)

BUNGALOW

Vende-se na rua Gavião Peixoto n. 410, Icarahy, a 3 minutos da praia, com ou sem mobilia, com 60 arvores fructiferas, em centro de jardim, boa chacara com garage e quarto fóra para empregados e com 3 quartos e duas salas. Tratar com a proprietaria. (D 36671)

PHARMACIA

Vende-se uma boa pharmacia, o motivo se explicará ao pretendente. Preço 25 contos, não se faz reducção. Informa-se na Casa Huber, com o sr. João. (D 36714)

Não se esqueça

QUE

A' NOBREZA

A casa mais barateira do Rio, pelo motivo que V. Ex. não ignora, está queimando tudo.

Aproveite se puder!

SEDAS, TRICOLINES, LINHOS, VOILES, ATOALHADOS, MORINS, CRETONES, ETAMINES E REPS PARA CORTINAS, MOSQUITEIROS, ROBES-MANTEAUX E QUALQUER ARTIGO PARA CAMA E MESA, MUITO ABAIXO DO SEU JUSTO VALOR, COMO TODA PESSOA INTELLIGENTE PODE E DEVE VERIFICAR!

800 padrões de finissimos voiles em fantasia, a começar o côrte por 3$900

Sedas modernas. aos lotes, mais barato do que em qualquer fabrica!

Zephir listadinho, cores firmes metro $650

Aproveite se vae dar festas! Estes ultimos dias

95, URUGUAYANA, 95

(1059)

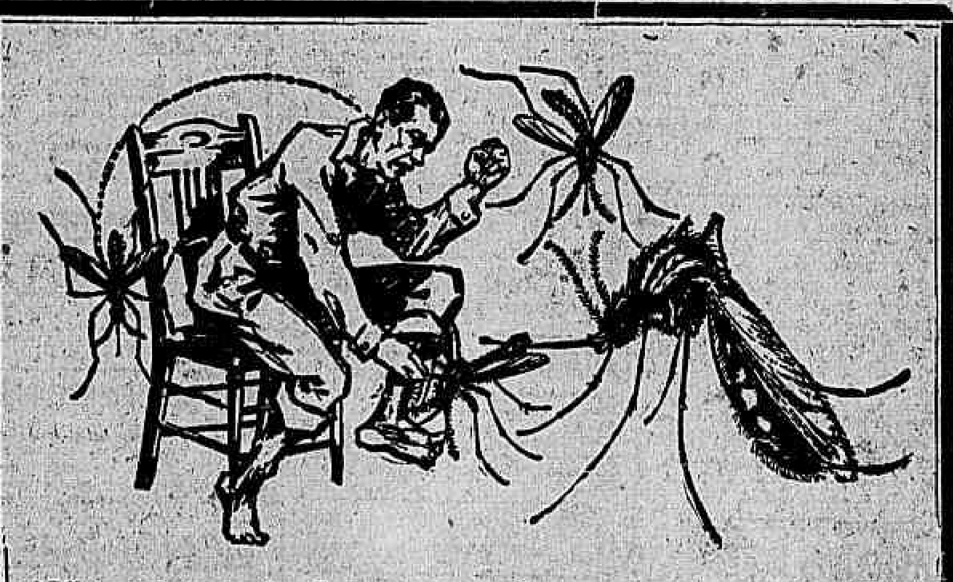

Não somente incommoda—*causa a morte*

NA picadura do mosquito ha um grave perigo. Pode acarretar como consequencia o paludismo, filariase, febre amarella, dengue e outras doenças devastadoras. Não se deve tolerar este inimigo. Podem-se matar os mosquitos facilmente e em pouco tempo. Basta pulverizar Flit.

Em poucos momentos Flit deixa a casa livre das moscas, os mosquitos, os percevejos, as baratas, as formigas e as pulgas que trazem o contagio das doenças. Penetra nas fendas em que os insectos se albergam e criam, destruindo os seus ovos. Mortifero para os insectos mas inoffensivo para as pessoas. Não deixa nodoas.

Não se deve confundir o Flit com os insecticidas ordinarios. Causa maior exterminio dos insectos, sendo por isso superior. Fabricado pela maior fabrica de insecticidas do mundo. Compre uma lata e um pulverizador de Flit hoje.

Distribuido por Standard Oil Company of Brazil
Jogo completo (Bomba e lata de 473 c.c.) 13$000 — Bomba 7$000
Lata de 473 c.c. (1 Pinta) 8$000 Lata de 946 c.c. (¼ de galão) 12$000
Lata de 3,785 litros (1 galão) 44$000

Para a protecção do publico, o Flit vende-se sómente em latas fechadas.

Bronchites, Tosses, Grippes

SAPHROL

Verdadeiro tonico dos pulmões. (D 35624)

ALUGA-SE

O sobrado á Rua Barrozo, 36 tratar no armarinho ao lado. (D 36705)

Fraqueza sexual

genital ou viril, psychica ou funccional do homem. Debilidade organica. Acção extemporanea, tardia ou prematura. Exiguidades ou insufficiencia do sexo por mais recondita que seja, use Elixir e capsulas Meinicke. Peçam por carta, prospectos ao Laboratorio Meinicke. Rua Marquez Sapucahy 314, RIO. (D 35628)

ICARAHY

Aluga-se na praia de Icarahy, a familia de tratamento, uma boa casa mobilada. Informações pelo telephone Sul 3248, das 9 ás 16 horas. (D 36747)

PHARMACIA

Vende-se uma bem localisada em logar de futuro; garante-se o capital empregado em pouco tempo devido o genio onde está installada a pharmacia; vende-se simplesmente porque o proprietario não tem capital preciso para o seu desenvolvimento; o comprador logo verá com um bom golpe de vista a verdade do annunciante; ver e tratar á Estrada Marechal Rangel n. 621; tem contrato; aluguel barato; Madureira, Bonde de Tombadouro, ou Irajá. (D 36715)

FLAMENGO

Casa ricamente mobilada por ...... 15:000$000. Passa-se com contrato á rua Machado de Assis 63. Trata-se na mesma. (D 36728)

ALUGA-SE

Aluga-se uma casa mobilada, com 4 quartos, garage etc. por 4 mezes — proximo ao posto 6 em Copacabana, mediante fiador e contracto. Indicações pelo telephone norte 5925. (D 34929)

ALAMBIQUE E GERADOR

Vendem-se por preços razoaveis. Para informações com o sr. Cesar, rua Gonçalves Dias n. 49. (D 36687)

SOBRADO NA AVENIDA

Aluga-se o 2º andar do predio á Avenida Rio Branco n. 18, completamente reformado, proprio para pequena familia. Trata-se na loja onde se acham as chaves. (D 35539)

CONSULTORIO

para medico ou dentista, installação moderna, aluga-se. Para ver e tratar das 4 horas em deante. — Rua do Ouvidor n. 57. (D 36685)

IPANEMA

Vende-se um terreno de 10 x 50, á rua Visconde de Pirajá, perto da rua Jangadeiros. Tratar E. Odeon, 4º andar, sala 417, com Souza Dias. (D 35.551)

PHARMACIA

Vende-se uma boa pharmacia, fazendo bom negocio, na cidade; informações na Drogaria Carneiro. Rua Ledo, 89. (D 36691)

CURSO DE REVISÃO

Este curso destina-se a preparar candidatos ao exame de admissão ao Curso geral da Escola Superior de Commercio.
Estão abertas as inscripções. Os alumnos diplomados pelas escolas publicas do Districto Federal gosam do abatimento de 30 °|° nos respectivos emolumentos. (1147)

Consultorio para medico

Aluga-se completamente mobilado. Informações á rua da Assembléa n. 28, sala 7, das 17 ás 19 horas. (D 36688)

PREDIOS — BOM NEGOCIO

Vende-se baratissimo dois novos e solidos, occupados por negocios sitos á rua Campo da Boiija ns. 39 e 41 Piedade proximo á Avenida Suburbana; rendem mensalmente 600$ livres; informar e tratar com o sr. Constantino. (D 34980)

ESPLENDIDO PALACETE

Vende-se ou aluga-se um optimo palacete situado num dos melhores pontos de Copacabana, proprio para familia de alto tratamento. Tem duas varandas, 4 salas, 7 quartos, cozinha, copa, garage, jardim, horta e outras dependencias. Informa-se neste escriptorio com o sr. Braga. (19672)

COMPARTIMENTOS

Com ou sem mobilia e pensão, em casa nova, estylo moderno, a preços modicos, com café banhos quentes e frios, servidos por elevador, alugam-se á rua Marechal Floriano Peixoto n. 227 A, 3º andar, em frente ao Itamaraty. (17579)

QUARTOS

No "Hotel Mem de Sá", á rua dos Invalidos n. 152, é o unico no Rio de Janeiro em que aluga-se quartos mensaes a preços reduzidos, com agua encanada, banheiros, rigorosa hygiene diarias solteiro, 8$000; casal, 10$000 e 15$000; mensal, solteiro, 160$000, e casal, 280$000. No pavimento terreo o mais confortavel cinema da capital. (D 0667)

Bairro novo — Campo Grande

Vendem-se terrenos muito proximos das estações de Senador Vasconcellos e Campo Grande, a longo prazo, sem juros. Trata-se á rua Primeiro de Março n. 51, 3º andar, ou em Campo Grande com Alfredo, no botequim Bandeirantes, ou em Senador Vasconcellos, com DAMAZIO. (D 36024)

CASA NO ESTACIO

Aluga-se uma casa com 5 quartos, 2 salas, cozinha, banheiro e outras dependencias, á rua do Estacio n. 34. Trata-se na loja do mesmo. (D 36421)

Terrenos a longo prazo

Vendem-se na estação de Collegio, E. F. Rio D'Ouro, os melhores terrenos de toda a zona de Irajá; agua, luz e escola publica. Trata-se no local ou á rua Primeiro de Março, 51, 3º andar. (D 36023)

ENGENHO NOVO

Vende-se bom predio dando boa renda. Informações com Costa Braga. S. Pedro 72. (1338)

Livraria Alves

Livros collegiaes e academicos. — RUA DO OUVIDOR, 166. (16990)

DIVORCIO NO URUGUAY

Divorcio absoluto. Tambem conversão de desquite em divorcio. Novo casamento. Informações gratis ao dr. F. Gicca — Calle Rincon, 491, Montevidéo, ou no correspondente V. Gicca. — Avenida Rio Branco numero 133, 4º andar. — RIO. (D 32783)

TERRENO EM S. CLEMENTE
Ruas Icatú' e Sarapuhy

Em continuação á rua Alfredo Chaves. Vende-se os melhores terrenos com linda vista para Botafogo. Informa-se no local, ou na Av. Rio Branco n. 90, com Julio Junqueira de Aquino. (16988)

CHAUFFEURS

Precisa-se de um para trabalhar na Pedra de Guaratiba, para transporte de cal. Trata-se á Avenida Rio Branco, 41|43, loja, das 4 ás 5 horas da tarde, com MOZART. (D 36625)

PARA HOTEL

Aluga-se 1º e 2º andares com 15 salas. Optimos para sobresalentes de hotel. Faz-se contracto. Rua São Pedro 169 — esquina de Andradas. (D 36765)

AUTOMOVEL AUBURN DE 7 LOGARES

Vende-se por 18 contos Double-phaeton quasi novo, extremamente espaçoso e confortavel e completamente equipado. Informações com o sr. Mauricio Norte 6567. (D 35621)

AUTOMOVEL NASH

Vende-se por 6 contos double-phaeton de 5 logares com machina em perfeito estado. Informações com o sr. Mauricio, Norte 6567. (D 35621)

FALTA-ME DINHEIRO . . .

e sem dinheiro não se póde construir. Ahi está o seu erro. Apresente-nos um terreno adequado e construiremos sua casa sem lhe reclamar um ceitil. Depois V. pagará o seu debito em prazo longo ou em mensalidade inferior ao aluguel.
"CREDITO IMMOBILIARIO"
— Soc. Ltda. —
CARMO, 58 — TEL. NORTE 6321 (D 36708)

OUVIDOR, 187

Alugam-se excellentes andares e salas separadas para escriptorios, companhias, etc., neste predio. Novo, servido de elevador, situado entre Avenida Central e largo de São Francisco. — Propostas á Secretaria da Irmandade de São Pedro. (D 36722)

ARMARINHO

Vende-se um livre e desembaraçado. tratar com Bacellar á rua Estacio de Sá, 41. (D 34976)

MALA ARMARIO

Completamente nova vende-se. Rua General Camara 264. (D 35619)

COPACABANA

Aluga-se, mobilada ou não, uma bella casa para familia de alto tratamento, á rua Sá Ferreira, 104. Pode ser vista das 2 ás 5 horas da tarde. (D 35620)

CASA EM COPACABANA

Propria para pequena familia, de preferencia extrangeira, mobilada com todo o conforto desejavel, louças, porcellanas, crystaes, etc. Traspassa-se por preço vantajoso o contracto a quem ficar com o mobiliario e demais objectos. Conversar com o dr. Coutinho, á rua 4 de setembro n. 89, Telephone Ipanema 1325. (D 35618)

CASA NA TIJUCA

Aluga-se ou vende-se a esplendida casa com grande chacara, a rua Conde de Bomfim 807, com seis salas, quinze quartos e grande quintal, com 22 m x 55, dando fundos para outra rua. Informações á rua da Quitanda 95 — das 16 ás 17 horas. (D 36743)

PALHA SPLITS

Todas as cores, para modistas, preço especial. R. Cattete 242, loja.

MEÇA SEUS TERRENOS

Procure engenheiro civil Tito Livio, Praça Tiradentes, 73, 3º, elevador. C. 4639. (D 36739)

Motor de pôpa "JOHNSON"

Por motivo de viagem, vende-se um de 6 H. P. que nunca foi á agua, estando ainda encaixotado, por menos 100$ que no representante. Cartas neste jornal para "Johnson". (D 26731)

FAZENDOLA

Vende-se uma com 2 alqueires geometricos, sendo 10 em matta e 6 em pasto, 8 mil pés de café produzindo 400 arrobas, 2 alqueires de milho plantado, e outras plantações, 8 animaes de carga, 3 casas, sendo uma da séde. Altitude 500 metros, estrada de automovel a porta distante da estação Martins Costa 3 kilometros, E. F. C. B. Trata-se com o proprietario Tobias Pereira de Souza no local. (D 36732)

CHRYSLER

Vende-se Limousine "60" em perfeito estado, por motivo de viagem. — Telephone IPANEMA 0966. (D 36669)

AVENIDA ATLANTICA

Aluga-se o 2º pavimento do predio n. 990, com grande salão, sala de jantar, tres quartos, quarto para creados e banheiro, cosinha, ricamente mobilado. Até ás 11 horas no local; á tarde pelo telephone Central 4782. (D 36677)

ACCUMULADORES E MAGNETOS

De todas as marcas e para todos os typos de auto, a 100$000 carregamos e concertamos trabalho rapido, Magnetos unica casa especialisada em concertos preço modico. Avenida Gomes Freire 156. (D 36781)

ALAMBIQUES

Vende-se dois em cobre (Egrot, Pariz), um para 10 outro para 50 litros, pela metade do custo. Rua Buenos Aires, 248. Pharmacia Juvenil. (D 36783)

CHAPÉOS MODELOS

Os mais lindos modelos em palhas, recebidos de Pariz — Visitem a Exposição. Ouvidor 162 — 3º, sala 35 — Reformas em 24 horas. Preços modicos. (D 36772)

25:000$000 — PREDIO

Vende-se optimo, 2 quartos, 2 salas, dependencias, terreno 10 x 50. Ver e tratar com Costa Braga & Cia. S. Pedro 72. (D 1433)

IPANEMA — TERRENOS

Vendem-se seguintes lotes: rua Prudente Moraes 10 x 50, rua Visconde Pirajá 10 x 50, rua Nascimento Silva 20 x 50. Preços de opportunidade. Detalhes com Costa Braga & Cia. rua S. Pedro 72. (D 1432)

IPANEMA — BUNGALOW

Vende-se urgente rua Farne Amoedo, 65:000$, 2 pavimentos, 3 quartos, 2 salas, garage. Negocio de occasião. Informa Costa Braga & Cia. S. Pedro 72. (1433)

PHARMACIA

Vende-se optima. Informa-se a rua Senador Dantas 35. Drogaria Filipone.

DACTYLOGAPHA

que trabalhe muito em escriptorio de movimento, deverá tomar sempre Dynamogenol, o melhor fortificante que existe. (1172)

Terreno em Merity, 10:500$

Vendem-se 7 lotes juntos, 70 por 50, na Avenida Itatiaya numeros 74 e 86, Villa Itamaraty, E. F. L., perto da estação, logar prompto para construir; trata-se á Praça José de Alencar n. 14, Rio, com o sr. Caseira. (D 35429)

MANICURA

Faz-se unhas com perfeição, a 3$000, em casa; a domicilio, 5$000. Cattete, 327. Telephone B. M. 3970. (D 35467)

TORREFAÇÃO E MOAGEM DE CAFE'

Vende-se a do Café Montanha, com 2 carros de entrega, optima freguezia e com marca registrada. Faz-se contrato do predio por 8 annos, se convier ao pretendente, á Estrada Marechal Rangel n. 28, em frente á estação de Cascadura. Trata-se na mesma com o proprio, das 10 ás 13 horas, todos os dias. (D 35343)

TERRENOS

Vendem-se bons terrenos na rua Professor Gabizo, rua Santa Therezinha e Avenida Trapicheiro, entre a rua Professor Gabizo e a r. S. Francisco Xavier, á vista ou a prazo. Trata-se na r. Mariz e Barros n. 457, fabrica. Aproveitem a occasião. (D 32100)

PHARMACIA

Vende-se uma na zona de Villa Isabel, com bom contrato e boa montagem. Negocio optimo para medico. Informações com o sr. Marques na drogaria Teive. Rua Buenos Aires, 114. (D 35.545)

CASA EM COPACABANA

Aluga-se uma casa mobilada para familia de tratamento, á rua Barata Ribeiro n. 678. Trata-se á rua da Quitanda ns. 197|199, 1º andar, com o sr. Ribeiro. (D 36672)

CASA

A' rua Domicio da Gama, transversal a Haddock Lobo, vende-se uma casa nova, com optimas accommodações e installações. Convém ver. Não ha intermediarios e o preço é razoavel. Informações e planta á rua Gonçalves Dias numero 29. (D 36690)

Salas de jantar a 1:350$

Fabrica: R. Sen. Euzebio, 88. (16991)

HYPOTHECAS

Empresta-se grandes e pequenas quantias a juros modicos. Solução rapida. Tratar com Lafayette Bastos & Cia., á rua Buenos Aires n. 46. — Telephone NORTE 1478. (1234)

CASA — COPACABANA

Vende-se um bom predio de 2 pavimentos, tendo 4 quartos e mais dependencias, á rua Toneleros n. 25. — Está vago. Tratar com Lafayette Bastos & Cia., á rua Buenos Aires, 46. Telephone NORTE 1478. (1230)

PALACETE

Vende-se um magnifico e de luxo na Esplanada do Senado, tendo optimas accommodações para familia de alto tratamento. Tratar com Lafayette Bastos & Cia., á rua Buenos Aires n. 46. Telephone Norte 1478. (1231)

VIVENDA — SACCO SÃO FRANCISCO

Vende-se, uma na estrada da Cachoeira, com 4 quartos, 2 salas e outras dependencias. Tratar com Lafayette Bastos & Cia., á rua Buenos Aires, 46. Telephone Norte 1478. (1232)

PREDIO

Compra-se um proximo ao Flamengo ou principio de Laranjeiras, em centro de terreno que tenha boas accommodações para familia de alto tratamento. Tratar com Lafayette Bastos & Cia., á rua Buenos Aires n. 46 — Telephone NORTE 1478. (1233)

BOTEQUIM E RESTAURANT

Vende-se barato, fazendo bom negocio, a R. Haddock Lobo. Informações com Costa Braga & c. Rua S. Pedro 72. (1337)

BUNGALOW

Vende-se na rua Almirante Cochrane com 4 quartos 2 salas etc. Informações com Costa Braga & Cia. S. Pedro 72. (1336)

TERRENO

Vende-se suburbio por 3:000$, 11 x 40 — tratar a rua S. Pedro 72. (1335)

CAPAS PARA MOBILIAS

Stores, linhos bordados. R. Sen. Euzebio, 88. Tel. N. 4079. (16992)

EMPREGO

Quem quizer obter emprego de futuro, deverá ter a robustez necessaria, o que facilmente se consegue com o Dynamogenol, o fortificante maximo. (1171)

Feridas, Ulceras, Eczemas

O pó de Liége aroeira composto é o unico que faz sarar em pouco tempo. Vende-se nas pharmacias e drogarias. (D 35537)

LIMOUSINE — PONTIAC

Pessôa que se retira vende por preço de occasião uma com pouco uso, em perfeito estado. Ver e informações á rua do Bispo n. 55, ou á rua Dr. Aristides Lobo n. 196, depois das 7 horas da noite. (D 36.661)

ALUGA-SE

Uma confortavel casa á rua Domicio da Gama n. 66 — Chaves no local — Trata-se no "LAR BRASILEIRO". (1445)

BUNGALOW — BOTAFOGO
75:000$000

Vende-se urgente, 2 pavimentos, 2 salas, 4 quartos, quarto de banho e dependencias modernas. Facilita-se o pagamento. Tratar com Costa Braga & Cia. Rua S. Pedro 72. (1435)

COPACABANA — PREDIOS

Vendem-se 2 para renda ou residencia. Preços 40 e 80:000$000, predios solidos, bom terreno optimo ponto. Magnifico emprego de capital. Tratar com Costa Braga & Cia. rua S. Pedro 72. (1436)

LEILÕES

Leilão de Penhores Em 28 de Dezembro de 1928
J. J. ANDADE
RUA DA CONCEIÇÃO N. 12 (D 35530)

Leilão de Penhores Em 27 de Dezembro de 1928
N. A. ROMANO
Successor de CERQUEIRA & ROMANO
Rua Luiz de Camões n. 54
Previne-se aos Srs. mutuarios para reformarem ou resgatarem suas cautelas até á vespera do leilão. (D 34919)

A MUTUANTE (S. A.)
Rua Sete de Setembro, 179
SECÇÃO DE PENHORES
— Em 20 de Dezembro —
Os srs. mutuarios devem reformar as cautelas vencidas, ou resgatar os penhores até a vespera do leilão. (D 31987)

Leilão de Penhores Em 27 de Dezembro de 1928
José Moreira da Costa & Cia.
9 — Becco do Rosario — 9
Avisam aos Srs. mutuarios, que suas cautelas podem ser reformadas ou resgatadas até a vespera. (D 34717)

Leilão de Penhores 22 DE DEZEMBRO DE 1928
JOSE' CAHEN (D 34604)

Leilão de Penhores Em 19 de Dezembro de 1928
— Casa Gonthier —
HENRY, FILHO & CIA. (MATRIZ)
45, Rua Luiz de Camões, 47 (D 34362)

Implorando a caridade

ANGELA PECURANO, viuva, [illegible]
MARIA VENTURA, [illegible]
PAULINA DE FIGUEIREDO [illegible]
[illegible]
CARLOTA, [illegible]
ELVIRA DE CARVALHO, [illegible]
FELICIANA LUCAS, [illegible]
VIUVA SANTOS, [illegible]
JOSEPHINA GUIMARÃES DA SILVA, [illegible]
FRANCISCA DA CONCEIÇÃO [illegible]
VIUVA SOARES [illegible]
THEREZA, [illegible]

EMPREGOS DIVERSOS

ACCEITA-SE uma moça com alguma pratica [illegible] Rua Gonçalves Dias n. 4, Chapelaria. (D 36716) C

PRECISA-SE operarios para serviços de construcção. [illegible] (D 34646) C

PRECISA-SE de uma copeira e arrumadeira, [illegible] (D 34989) C

PRECISA-SE de perfeitas bordadeiras [illegible] Rua do Bispo n. 164. (D 35999) C

PRECISA-SE de um empregado [illegible] Edificio Odeon, 4º andar, sala 421. (D 35622) C

CENTRO

ALUGA-SE a loja e o sobrado da rua São Pedro n. 205; [illegible] (D 36784) D

ALUGA-SE uma porta para negocio limpo; praça Tiradentes n. 74, dentista. (D 35596) D

[illegible]

ALUGAM-SE os amplos 1ºs andares da rua da Quitanda ns. 20 e 24, proprios para escriptorios ou grandes companhias. Trata-se na loja. (D 36611)

[illegible]

PIANO allemão — Vende-se um, moderno, preço de occasião. [illegible] Avenida Gomes Freire, 110. (D 34968)

Dormitorios a 1:000$000
Fabrica: R. Sen. Euzebio, 88 (16987)

CATTETE

[illegible]

LARANJEIRAS

[illegible]

PRAIA HOTEL — Flamengo 12. Diarias 10$ e 12$. Comida excellente. (D 36698) E

BOTAFOGO

[illegible]

COPACABANA

[illegible]

GAVEA

[illegible]

RIO COMPRIDO

[illegible]

TIJUCA

ALUGA-SE á rua Conde de Bomfim, proximo a Praça Saens Peña, grande edificio [illegible] para grande industria ou garage. Informações com Costa Braga & Cia., rua do Ouvidor 72. (D 34981) E

[illegible]

ALUGA-SE pequena mas confortavel vivenda em centro de jardim; garage; estylo moderno, interior de luxo. Rua Piratiny 50 (Conde de Bomfim). O predio está aberto das 8 ás 4 da tarde. [illegible] (D 36700) K

SÃO CHRISTOVÃO

ALUGA-SE para familia de tratamento o esplendido sobrado da rua Mariz e Barros n. 341, tendo 3 dormitorios, 2 salas, saleta, cozinha, despensa e terraço; as chaves na loja de ferragens. Trata-se na Caixa de Socorros D. Pedro V, rua Marechal Floriano n. 185. (D 35627) L

[illegible]

VILLA ISABEL

[illegible]

ANDARAHY

[illegible]

ESTACIO

[illegible]

1929 ANNO NOVO FOLHINHAS NACIONAES E ESTRANGEIRAS VARIEDADE ASSOMBROSA DESDE $400 COM BLOCOS E IMPRESSÃO MARINHO & RAMOS TEL. NORTE 5828 RUA BUENOS AYRES 39 RIO (0792)

LAPA

[illegible]

SAUDE

[illegible]

SUB. DA CENTRAL

[illegible]

SUB. LEOPOLDINA

[illegible]

NICTHEROY

[illegible]

VENDAS DE PREDIOS E TERRENOS

[illegible]

VENDE-SE um terreno na rua Payssandú. Trata-se com Lafayette Bastos & Cia. Facilita-se o pagamento. (D 35596) 1

VENDE-SE o grande predio [illegible] rua do Cattete 389 [illegible] "Casa Sol Nascente" Uruguayana, 95. (D 34993) 1

VENDE-SE o predio da rua Campos Salles 102 (Haddock Lobo), ver de 12 ás 15 horas. (D 36694) 1

[illegible]

ROUPAS PARA CRIANÇAS

[illegible]

VENDAS DIVERSAS

[illegible]

ACHADOS E PERDIDOS

[illegible]

TRASPASSA-SE

[illegible]

DIVERSOS

[illegible]

O rigor da moda Vestidos de seda a partir de 50$. Para baile, ricos modelos desde 50$. Chapéos 15$. Manteaux desde 100$. Casaco de pello fino perfeito para liquidar. Rua da Lapa 50 sob. Mme. Mattos. (D 35568)

AUTOMOVEIS E CAMINHÕES

CHEVROLET — R. Ferreira & C., rua Mariz e Barros 391, facilitam vendas a dinheiro e bons prazos. (506)

COMPRAM-SE moveis, pianos, casas mobiladas e tudo que represente valor. Phone 1208 Norte, com Fernandes; negocio rapido e paga-se bem. (D 34909) 3

COMPRAM-SE roupas usadas, de homem e senhora, machinas de escrever e de costura, fantasias e mais objectos; paga-se bem. Attende-se a chamados. Phone 3344 Central. Rua Senador Dantas n. 75. (D 35383) 3

COMPRAM-SE roupas de homem e senhora, machinas de costura, tapetes e cortinas. Rua Marquez de Sapucahy n. 363. Tel. V. 3743. (D 34953) 3

COMPRAM-SE moveis avulsos, pianos etc., ou mobiliario completo de casas, telephone Norte 6332. (D 34947)

COFRE INGLEZ SCHUBB — Vende-se na rua da Quitanda n. 27. (D 36768) 3

COMPRA-SE prata, ouro e joias velhas, com ou sem pedras, de qualquer valor; na "Joalheria Valentim", rua Gonçalves Dias, 37. Phone 994 C. (D 36712) 3

CHAPÉOS em poucas lições, ensina-se 30$ mensaes, á rua Sete de Setembro, 229. Tel. Central 4288. (D 36738) 3

DINHEIRO — Desconto a juro de Banco, de duplicatas e promissorias de firmas commerciaes; absoluta reserva e immediata solução, com Silva; Uruguayana 43, 1º andar, Tel. Central 0343. (D 36741) 3

DINHEIRO — Hypothecas, descontos, inventarios, alugueis ou outra garantia. Rua S. José n. 7, sob., sala 3, das 9 ás 11 e das 3 ás 5. (D 35482) 3

DIVORCIOS, desquites, annullações de casamentos. Dr. Trajano Costa, advogado, á rua Sete de Setembro n. 182, 1º andar. (D 36707) 3

DINHEIRO — Dá-se a 6 % ao anno sobre predios, alugueis, apolices, juros inventarios, construcções; fazem-se obras, pagam-se impostos atrazados; dá-se para compra de predios. Av. Passos, 48, sob., sala 2. Phone Norte 7206, das 11 ás 5 hs. Mattos. (D 36709) 3

DACTYLOGRAPHIA — Portuguez, arithmetica, calligraphia, tachygraphia, linguas e escripturação mercantil, á rua do Theatro n. 1, 2º and. ESCOLA MODERNA. (D 36753) 9

DINHEIRO sob promissorias, duplicatas, hypothecas, a particulares ou commerciantes, nas melhores condições, juros bancarios; com Covas, rua General Camara n. 33-2º. (D 36534) 3

DINHEIRO, rapido, sob immoveis. Casa Sol Nascente, Uruguayana n. 95. (D 31819) 3

DINHEIRO Emprestam-se 5.000 contos, sob **hypothecas, promissorias, duplicatas e terrenos. Juros Bancarios, collocamos dinheiro a juros de 8 a 12 % ao anno, com talão de cheque, retirada livre casa forte 1ª ordem. Tratar na Casa Bancaria Bureau Predial. Rua Buenos Aires n. 21.** (D 36539)

ENCERADOR — Raspa, calafeta e encera. Norte 3150. José Francisco. Rua Senador Pompeu n. 231. (D 34922) 3

GUARDA-LIVROS. Escriptas avulsas, balanços, etc., de casas commerciaes, encarrega-se pessoa séria e habilitada. Procure á rua da Carioca n. 26, loja. Phone 1348. (D 34982) 3

LUSTRAÇÃO, armações, empalhação, concertos de moveis, Lamartine encarrega-se. Tels. V. 1081 ou B. Mar 0113. (D 35588) 3

Mme. Zambelli Escola de chapéos e côrte, fundada em 1900. Acceita discipulas e as dá promptas com 25 lições. Corta moldes por medida. Rua S. José n. 80. (D 36782)

MACHINAS de escrever de todas as marcas, quasi novas, para liquidação do stock, vendem-se e alugam-se por preços insignificantes. General Camara, 105 — Tel. N. 1736. (0555)

NOUVEAUTÉ. Recem chegadas de Paris, Mantones, Boleros, Almofadões, Bolsas. Póde visitar-se das 14 ás 17 horas na rua Almirante Tamandaré n. 58 (Flamengo). (D 35566) 3

PENSÃO a mesa e a domicilio, farta e variada, só á rua da Assembléa n. 68, 2º andar. Phone C. 0752. (D 34939) 3

Poltronas para cinema, Carteiras escolares, Cadeiras para todos os misteres, fabricadas em Imbuya. General Camara, 105 — Tel. N. 1736. (0554)

PROFESSORA diplomada ensina piano, theoria e solfejo, preparando para exames. Rua Aguiar n. 21. (D 35437) 9

PIANO "BRASIL" optimo producto nacional que se tem imposto pelas suas qualidades de som e resistencia — Mechanica importada Vendas a longo prazo — Entrada 200$000. General Camara, 105 — Tel. N. 1736. (553)

PIANOS, quasi novos, vendem-se por preços minimos. Rua do Senado, 84 (Renovadora de Pianos). (D 34969) 3

PIANOS R. Ferreira & C., a maior casa importadora do Brasil, mudou-se da rua S. Francisco Xavier 388 para Mariz e Barros 391. Não comprem sem visital-a ou pedir catalogos. (16998)

PRESENTES para festas — Comprem machina Singer, nova, por 30$ mensaes, pequena entrada a combinar. Attende á domicilio. Tel. 4382 Central. (D 35617) 3

PIANOS Autopianos e Harmoniums concertos e afinações pelos melhores technicos e afinadores, sob a direcção de Carlos de Souza ex-technico das melhores casas do Rio. Rua Visconde do Rio Branco n. 59, sobr. Tel. Central 5896. (0174)

PIANO LUX

PREÇO 3:200$ e 3:400$000 vendas a dinheiro e a prazo Prestações desde 122$000 Fabrica: Avenida 28 Setembro n. 341, Telephone Villa 3228. (532) 3

QUER comprar, vender, trocar, mandar fazer ou concertar joias com seriedade? Vá na Joalheria Valentim, á rua Gonçalves Dias n. 37, phone 994 C. (D 34267) 3

SAIBRO, Barro e Aterro, fornece-se em auto caminhão por preço barato. Telephone Villa 4388. (D 36729) 3

MEDICOS

HEMORRHOIDAS

Doenças dos intestinos, hemorrhoidas e suas complicações. INSTALLAÇÕES ESPECIAES PARA TRATAMENTO DAS VARIZES, Diathermia. — Alta frequencia-infra-vermelho.

DR. CIVIS GALVÃO

Cons. das 3 ás 6. Assembléa, 106. — Res. Tel. C. 2111. (D 36325)

CLINICA DE SENHORAS

Tratamento sem operação das colicas uterinas, atrazos menstruaes, corrimentos, etc., diathermia. Prof. Octavio de Andrade e dr. Cesar Esteves, largo de S. Francisco 25. Tel. Central 1591, de 9 ás 11 e de 1 ás 4. (D 32925)

Instituto Orthopedico do Rio de Janeiro Dr. Paulo Zander

Communica aos seus amigos e clientes a mudança do seu consultorio e do Instituto Orthopedico para AVENIDA RIO BRANCO, 243 em frente ao Cinema Gloria (17854) 6

10 CONTOS ! BRINDE DO NATAL

A Liegiana

ATTENÇÃO ! ! ! E' uma casa cujo sortimento seduz !...

E' uma casa chic que tem sua exclusiva distincção.
E' uma casa original na sua montagem attrahente!...
E' uma casa semelhante ás suas congeneres na BELGICA!
SEUS preços completam a alegria da sua freguezia e estimulam a mesma a voltar. E' á rua do Ouvidor, 141, 1º andar.
Fica entre Gonçalves Dias e Avenida.
N. B. Sua entrada é pelo elevador da casa de modas "A SUBLIME". (1461)

V. Ex. deve visitar esta casa

Calçados finos para homens, senhoras e crianças

Cura radical da **Blenorrhagia** e suas complicações, no homem e na mulher. **FRAQUEZA SEXUAL, SYPHILIS E MOLESTIAS DAS SENHORAS**
Av. Almirante Barroso n. 1, 2º and. 10 ás 18 horas. A' NOITE - 8 ás 9 — R. GLORIA 82 — 4º andar.
Dr. Pedro Magalhães

VIAS URINARIAS — DOENÇAS DO RECTO

OPERAÇÕES EM GERAL

Blenorrhagia pelos processos mais modernos. Doenças dos rins, bexiga, prostata, utero, ovarios; impotencia etc. Diathermia, raios ultra-violeta. Cura radical das hemorrhoidas sem operação e sem dôr.
DR. MARIO KROEFF, assistente cirurgia da Faculdade. Pratica hospitaes Berlim e Paris. Uruguayana, 104, das 3 ás 6 hs. (D 34717) 6

CLINICA JULIO DE MACEDO (Vias urinarias - Orgãos genitaes)

Doencas venereas. Tratamento cuidadoso e rapido quanto possivel da **GONORRHE'A** e complicações no homem e na mulher, cancros molles e adenites; syphilis **DR. JULIO DE MACEDO, rua da Carioca 54-A (8 ás 21) Tel. C. 3051 - Res. V. 5588.** (D 36776)

DOENÇAS DAS SENHORAS

Cura das inflammações do utero, ovarios, bexiga, urethra; corrimentos e perturbações das regras pela **Diathermia**, evitando operações DR. RAUL ROCHA, das 3 ás 6. Sete de Setembro, 94. (D 36763)

Doenças das Senhoras

Tratamento das inflammações do utero, ovarios, bexiga, urethra, corrimentos e perturbações de menstruação pela diathermia e raios ultra-violeta. Processos especiaes permittindo a cura radical com poucas applicações indolores, (technica de Nagelschmith, Berlim e Kovarschik, Vienna). *Evita operações cirurgicas*, (mutilações que acarretam os mais desastrosos resultados — nervosismo, obesidade, frieza, esterilidade, velhice precoce, etc.). Dr. Cocio Barcellos, ex-assistente da Fac. de Med. e medico da Polic. de Botafogo. Das 9 ás 11 e das 3 ás 6. Tel. Central 3864 — S. José n. 53. Aviso — Consultas e tratamentos com hora marcada, das 9 ás 6. (D 17855)

CONSULTAS GRATIS

Pelo Dr. Luiz Lima Bittencourt, especialista em molestias dos **OLHOS, OUVIDOS, GARGANTA E NARIZ** todos os dias, das 9 ás 11 horas e pagas das 16 ás 18 horas. Consultorio — Rua Buenos Aires, 158 (entre Andradas e Uruguayana). Tambem faz o tratamento da catarata sem operação, nos casos indicados. (D 35068) 6

IMPOTENCIA

Tratamento da impotencia sexual em individuos moços. Dr. José de Albuquerque. R. Carioca, 22. De 1 ás 6 (D 34183) 6

DR. BRANDINO CORRÊA

Molestias do apparelho Genito-Urinario, no homem e na mulher. OPERAÇÕES: Utero, ovarios, hernias, appendice, prostata, rins, bexiga, etc. Cura rapida por processos modernos, sem dôr, da

GONORRHÉA

e suas complicações. Prostatites, orchites, cystites, estreitamentos, etc. Diathermia, Darsonvalização. Rua Republica do Perú, 23, sob., das 7 ás 9 e das 14 ás 19 hs. Domingos e Feriados, das 7 ás 10 hs. Central 2654. (D 33561) 6

GONORRHEAS e suas complicações em ambos os sexos. Cura radical por processos seguros e rapidos. DR. JOÃO ABREU — DR. DUARTE NUNES. Das 8 ás 19 horas. — Teleph. 5803 N. — Rua S. Pedro numero 64. (D 16993) 6

HYDROCELE, ORCHITES, TUMORES DOS TESTICULOS E ESTREITAMENTO DA URETHRA

HYDROCELE — Cura radical sem dôr, sem operação cortante e sem privar o doente de suas occupações habituaes.
DR. LUIZ DE MARCOS — Uruguayana, 105, das 2 ás 4. (19858)

HEMORRHOIDAS

Doenças dos intestinos, hemorrhoidas e suas complicações. INSTALLAÇÕES ESPECIAES PARA TRATAMENTO DAS VARIZES, Diathermia — Alta frequencia-infra-vermelho.
DR. CIVIS GALVÃO
Cons. das 3 ás 6. Assembléa, 106 —:— Res. Tel. C. 2111 (D 35587)

DENTISTAS

Dr. Silvino Mattos, laureado, especialista em dentaduras parciaes, de justa-posições e duplas, bem como em pontes. Rua 7 de Setembro, 194. (G 36723)

DENTISTA — Vende-se uma cadeira, um motor electrico, gerador a gazolina e quadro. Rua dos Andradas n. 46. (D 34961) 7

Para a arte dentaria, exijam

EM TODAS AS CASAS DE ARTIGOS DENTARIOS (17884)

DENTISTAS — Vende-se um magnifico gabinete electro-dentario, com officina, na rua mais distincta da cidade e proximo á Avenida. Tem grande e selecta clinica. Informa-se com o sr. Salgado, á rua do Ouvidor n. 162. (D 36751) 7

DENTADURAS Concertam-se com a maxima rapidez e perfeição no laboratorio do laureado especialista dr. Silvino Mattos. Rua 7 Setembro, 194. (G 36723)

Dentista — Heitor Corrêa — Especialista em trabalhos a ouro e dentes artificiaes. Travessa São Francisco, 12. Tel. 3440. Central. (D 19860) 7

DENTADURAS. Concertam-se com rapidez e perfeição. J. Gonçalves, Rua Sete de Setembro n. 190. (D 36777) 7

Dentaduras — Concertam-se e fazem-se novas em horas apenas — Dr. Silvino Mattos — Rua 7 Setembro, 194. (G 36723)

VENDE-SE um motor dentario S. S. W., de pé; praça Tiradentes n. 74, dentista. (D 35597) 7

PARTEIRAS

A SENHORA Está triste? As suas regras são Dolorosas e irregulares, tome CAPSULAS SEVENKRAUT (Apiol Sabina Arruda) que ficará boa. Tubo 7$. A' venda na Drogaria Huber. Rua Sete de Setembro, 61. (D 23314)

PARTEIRA — Mme. Maria Josepha, diplomada pelo Rio e Madrid — Partos e outros trabalhos. Consultas das 9 ás 5. Avenida Gomes Freire n. 77. Central 3642. (D 36750) Part.

(19626)

PROFESSORES

A profissão de guarda-livros é a mais rendosa. Matricule-se hoje mesmo no "Curso Rapido" do prof. Mario da Silva Pires. 3 mezes apenas. Praça Tiradentes 52-1º. (D 36786) 9

ALLEMAO, Inglez, Francez, Latim, Portuguez, etc. Em tres mezes. Profs. nacionaes e extrangeiros. R. S. José n. 35, 1º andar. (D 36744) 9

MME. ISABEL Silva Dias, directora-professora da Academia de Corte e Costura, unica que ensina em trinta dias, a cortar sob medida e armar em manequim os mais difficeis modelos, bem como os mais chics chapéos. Garante o ensino de modo a ficarem as suas alumnas cortando com elegancia, quaesquer toilettes. Cortam-se modelos, cream-se figurinos. Rua da Carioca n. 28, 2º andar. (D 36636) 9

PROFESSOR de violão — Lecciona a domicilio pelo methodo mais rapido. Telephonar prof. Barros. B. M. 1503. (D 34974) 9

PROFESSORA ensina francez, inglez e allemão, pratico e theorico. Vae a domicilio. Estacio de Sá, 37. (D 35557) 9

PROF. BARBOSA — Lecciona portuguez, francez, inglez e contabilidade. Preços modicos. Becco do Carmo, 20. (D 36666) 9

TACHYGRAPHIA "Pitman Viegas". O unico methodo proprio para estudo sem professor. Em todas as livrarias e na Casa Crashley, rua do Ouvidor n. 58. (D 31462) 9

ALBUMINOL

Especifico albuminurias e o dissolvente maximo do acido urico. (D 32823)

APOLICES PERDIDAS

Altivo Joaquim Lopes, brasileiro, casado, participa que perdeu suas apolices de 1:000$000, 5 %, uniformizadas, de ns. 461163 — 461164 e 163609 nominativas. (D 33764)

PIANO

Vende-se um optimo "Pleyel", completamente novo, por motivo de viagem. Informações Villa 1241. (D 35422)

QUARTO MOBILADO

Aluga-se de frente, sem pensão, em casa de familia, a cavalheiro distincto. Informações, phone B. M. 3070. (D 36575)

RESTAURANT CENTRO DA — CIDADE —

Traspassa-se um bem localizado, com optima freguezia; motivo, retirada do socio capitalista, para negocios a tratar na Exposição de Sevilha. Trata-se á rua da Assembléa n. 76, — CASA PARDELLAS. (D 34840)

Correio Aereo C. G. Aeropostale

UNICO SERVIÇO OFFICIAL DOS CORREIOS FRANCEZES, URUGUAYOS, ARGENTINOS

SAHIDAS de Aviões Postaes do Rio:
Na 5ª feira, 20, para: **Victoria, Caravellas, Bahia, Maceió, Recife, Natal Dakar, Casablanca, Alicante e Toulouse**
Na 6ª feira, 21, para: **Santos, Florianopolis, Porto Alegre, Pelotas, Montevidéo e Buenos Aires e Chile.**
Fechamento de malas: Para o Norte e Europa: todas as 5ª-feiras, ás 13 horas. **Para o Sul:** todas as 5ª-feiras, ás 22 horas.
Mala de ultima hora, até ás 12 horas de 6ª feira.

AVENIDA RIO BRANCO, 50
TELE. NORTE 7406 Agencia em Petropolis 270, Avenida 15 de Novembro (19466)

OURO pratarias e joias

Compra-se ouro a 5$500 a gramma. Pratarias antigas, como sejam, apparelhos de chá, baixelas, castiçaes, candelabro, bandejas, paliteiros, etc., a 300, 500 e 800 réis a gramma.
Brilhantes a 2 e 3 contos o quilate B. Prata moeda 50 °|° e 100 °|°, joias com brilhantes. Fazem-se grandes offertas.
THESOURO DO CASTELLO
9 — Uruguayana — 9
(Proximo a Carioca) (D 34923)

A MELHOR FESTA

é um terreno, servido por bonde electrico, em Campo Grande, que se adquire em prestações. Lotes a partir de 400$000 e de todas as dimensões. Rosario, 152, sobrado, das 11 ás 5 h. (D 34613)

ANTIGUIDADES

Moedas, medalhas, joias, condecorações, peças em marfim, louças ou objectos com brazões de titulares brasileiros, compra-se á rua da Assembléa, 123 — Joalheria. Telephone C. 0296. (D 35484)

INDICADOR

MEDICOS

Dr. Luiz Ramos — Conde Bomfim 300 (Granado), res. n. 685. V. 1639.
Dr. I. Malagueta — R. do Carmo, 5, (Esq. de S. José). Tel. 2652. C.
Dr. A. Pamplona — Medeiros Passaro 35, Tijuca, V. 1376, 1º de Março, 13 N. 5303, das 15 ás 17 horas.
Dr. Henrique Duque — Rua Chile, 11. Resid.: R. Ibituruna, 73.
Dr. W. Shiller — (Mentaes e nerv.). R. M. Olinda (1-3). Tel. S. 2404.
Dr. J. Pacifico — Av. Mem de Sá 335. Das 11 ás 12 e de 4 ás 5 hs.
Dr. Augusto Tavares — Res. e cons. Cattete 186 e 91. T. B. M. 3327-2115.
Dr. Dauro Mendes — Assembléa 70. (C. 0935. P. Boto 106. S. 3462.
Dr. Lacé Brandão — Sete de Setembro 97, 1º (3 horas).
Dr. Carmo Pereira — Urugayana 27 3ªs., 5ªs e sabb. 2 hs. V. 4109.
Dr. Gilberto Gonzaga Romeiro — Cons. S. José 69 — Res. Sul 2111.
Dr. Flavio de Moura — R. Buarque n. 33, Leme. Tel. Sul 1052.
Dr. Castro GOYANNA—R. Uruguayana, 27—Rs. Goulart 94. Tel. Sul 855.

CLINICA MEDICA

DR. BASTOS DE AVILA — Res. General Polydoro n. 185 — Tel. Sul 2748. Cons: Rua Sete de Setembro n. 194. Tel. C. 1555.

MEDICOS ESPECIALISTAS

Dr. Renato de Souza Lopes, prof. da Fac. — Doenças do app. digest. e nervosas. Raios X — S. José, 39.
Dr. Guilherme Eisenlohr — Tuberculose, com 34 annos de pratica. R. Marechal Floriano 44, 13 ás 18 hs.
Dra. Ursulina (Senhs. e creanças) — Av. 28 de Set. 182. Tel. V. 2104.
Dr. Murillo de Campos — D. mentaes e nervosas. R. Sachet 21, ás 2 horas.
Dr. Montenegro Villela — Coração e pulmões. Raios X. Cons. Carioca, 48, ás 3 hs. Chamados, V. 5551.
Dr. Moncorvo — (Creanças). Had. Lobo 61 (3 hs.). Moura Britto 58.
Dr. M. Esberard Leite — Cl. medica. Mol. creanças. Pr. Floriano 23 (5º) 2ªs., 4ªs. e 6as. (2 horas).
Dr. Jayme Poggi — Cirurgia geral, cirurgia plastica; rugas, correcção de seios, do ventre. Rua do Carmo, 5. Tel. C. 0490.
DR. DETSI FILHO — Ultra violeta Syphilis, 43 Ourives. N. 2879.

DR. ARAUJO DOS SANTOS Tuberculose (pneumothorax) pulmões. R. Carioca, 48. (4 hs)) Tels. C. 1525 e V. 4397.

Tratamentos pelos Raios X

Dr. Nelson Miranda — Dr. do Inst. Rad. e Phys. do Rio de Janeiro — Mol. das senhoras, syphilis e vias urinarias, Tumores malignos, fibromas bocios, ganglios. Sem operação. R. da Carioca 48. C. 1525.

Autotherapia Curativa

Dr. Botelho — Tratamento pelo proprio sangue, das molestias ligadas ao nervo sympathico, aos ganglios do mediastino e ás injecções do sangue em geral: epilepsia, bocio, glaucoma, certas molestias da pelle, tuberculose, asthma, cancer, etc. Pneumo-Thorax. Praia Botafogo, 276. Sul 0575, 9 ás 11

DOENÇAS DA PELLE E SYPHILIS

Dr. F. Terra — Prof. da Faculdade de Medicina; r. Urugayana n. 22, ás 10 hs. Applicações de radium.
Dr. Werneck Machado, da Policlinica Geral e da Santa Casa. Largo da Carioca 11-1º (INSTITUTO ALVARO ALVIM). Tratamento pelos raios ultra-violetas, diathermia, electro-coagulação, galvanocaustia, alta-frequencia, ar quente, correntes galvanicas e faradicas, neve carbonica, radium, 2 ás 5. Teleph. C. 4748.
Dr. A. F. da Costa Junior — (Ass. da Fac.) Pelle, Syphilis, Tumores, Physiotherapia. Assembléa 47. C. 2972.
Prof. dr. Rabello — Trata de tumores e doenças da pelle pelo radium e outros agentes physicos. Rua 7 de Setembro, 81.
Dr. A. Ferreira da Rosa — Assist. Faculdade. Rua S. José, 118. C. 2245.
Dr. A. [illegible] Gonzaga — Com 3 annos pratica hospitaes Nova York, Paris e Vienna. Molestias da pelle, couro cabelludo e unhas; syphilis e tumores da pelle. Plastica cutanea: depilação, tatuagens, cicatrizes viciadas, espinhas, manchas, verrugas, signaes, etc. Raios X, Radium. U. V. e Infra-Vermelhos Diathermia. N. Carbonica etc., das 3 em deante. Carmo 5, 2º, esq São José. C. 0402.

DOENÇAS MENTAES E NERVOSAS

Prof. Dr. Henrique Roxo — Cons. no Largo da Carioca 16 e 18 (sobrado), nas 2ªs, 4ªs e 6ªs., das 3 ás 7 1|2. Res. Avenida Pasteur 296. Tel. Sul 0824.

DOENÇAS DAS CREANÇAS

Dr. Leonel Gonzaga—Cine Odeon, sala 420 — ás 2 1|2. C. 1488 e Sul 3147.
Dr. Araujo Costa (da Fac. de Medic.). 70 Assemb. 2 ás 5. Tel. res. Ip. 1703.
Dr. Wittrock — Dos hosp. creanças Berlim. Ourives 7 — C. 0952.
Dr. Massilon Saboia — Russell 52, 3 horas — 3ª, 5ª e sáb. B. M. 1603.

MOLESTIAS DOS PULMÕES E DO CORAÇÃO

Dr. Cunha e Mello — Chefe de serv. de tuberculose do H. D. Pedro II. R. Carioca, 40. Tel. C. 0767.
Dr. Backer Filho — Chefe Serv. Mol. do Coração e Pulmões na Polici. Ger. Mol. do Sangue. Pneumothorase — Carioca 40, ás 3 hs. Tel. C. 0767.

TUBERCULOSE, D. DOS PULMÕES

Dr. Heitor Achilles—Prat. dos Hosp. e Sanat. da Dinamarca. Assembléa, 61
Dr. Julio Monteiro — Prat. Hosp. Europa. Urug. 27. 4 hs. 3ªs, 5ªs e sab.
Dr. Roberto Santos — Da Poli. Geral Pneumothorax. Carioca 40 (2 ás 5).

MOLESTIAS DO CORAÇÃO E VASOS

Dr. F. de Arêa Leão — Com longa pratica da especialidade e grande tirocinio clinico. Methodos modernos de diagnostico e tratamento. Rua Gonçalves Dias n. 67. Das 2 ás 5 horas — Tel. 1115 — Resid. Visconde de Pirajá n. 401. — Tel. Ip. 1653.

MOLESTIAS DE SENHORAS E CREANÇAS

Dr. Abelardo Alves de Barros — Cons. R. Conde Bomfim 300 (V. 3225). Res.: Araujos 59 (V. 3550). Consultas 2ªs., 4ªs. e 6ªs. de 1 ás 3.

CIRURGIA GERAL

Dr. J. B. Canto — Ex-assistente do professor Gosset Pauchet, Paris, cirurgião da Assistencia Publica, Assistente da Faculdade de Medicina. Cirurgia geral, sem especialidade: appendice, estomago, vesicula biliar, molestias de senhoras, vias urinarias, apparelhos em geral. Rua da Quitanda, 33. Tel. N. n. 336. Sul 3145. Consultas gratis na Policlinica de Botafogo, ás terças, quintas e sabbados, 8 ás 10.

MEDICOS HOMOEOPATHAS

Dr. José de Castro — Mol. de creanças e adultos. Carioca 33, ás 3 hs. 3ªs., 5as. e sabs. N. Lobo. 270.

OPERAÇÕES

Dr. Fernando Vaz, do Hospital São Francisco de Assis. Operações em geral. Diagnostico e tratamento das affecções dos app. digestivo, urinario e genital. R. Conde Bomfim 668. (V. 1223). Assembléa 27. (C 0730).
Dr. Carlos Smith Junior, 2ªs., 4ªs. e 6as. S. José, 69. C. 515. B. M. 1497.

CLINICA DE VIAS URINARIAS

Dr. Rodolpho Josetti — Ex-director do Dispensario Central de Prophylaxia das Doenças Venereas (Saude Publica). Longa pratica dos hospitaes da Allemanha. Trata pelos mais recentes processos modernos methodos seguros e afficazes de diagnosticos e therapeutica. Urethroscopias anterior e posterior. Cystocopias. Diathermia e alta frequencia. Cura radical da gota militar, cystites, prostatites, orchites, hydrocele, tumores, impotencia genital etc. — Rua 13 de Maio n. 44. Diariamente das 8 ás 11 hs. am., das 4 ás 7 e das 8 ás 10 horas. Tel. 1000 Central.
Dr. Americo Valerio — Da Faculdade de Medicina. — Rua 7 de Setembro 139, 2º — C. 1068. Diariamente, das 4 ás 7 horas.

CLINICA CIRURGICA, VIAS URINARIAS

Dr. A. Costallat — R. Carioca, 39, Carioca, 6-3º (das 4 ás 6 hs.). Tel. C. 3950.
Dr. Rubens Farrulla — 7 de Setembro 48 (ás 5 horas). Tel. N. 3616.
Dr. Lincoln de Araujo — Assembléa 81 (3 ás 5 hs.) Tels.: C. 3551 e V. 326.
Dr. Guilherme Vianna — Assembléa, 70 (C. 935). M. Olinda 104. (S. 1453).

HEMORRHOIDAS, DOENÇAS DO RECTO E ANUS

Dr. Raul Pitanga Santos — Rua do Passeio, 56 (1 ás 5). T. C. 2369.
Dr. Mario Kroeff — Uruguayana 104, das 3 ás 6 hs. (N. 6404)

PARTOS E MOLESTIAS DAS SENHORAS

Dr. Daciano Goulart — R. Uruguayana, 35. (4 ás 6). Tel. C. 3762.
Dr. Camacho Crespo — R. Conde de Bomfim, 577. Tel. V. 1771.
Dr. Condeixa Filho — Cons. Uruguayana 104, 4º andar 1 ás 4. Tel. N. 1146
Dr. Rocha Maia — Uruguayana 63 (3 ás 6) C. 411—Tel. resid. V. 1575.
Dr. F. Carvalho Azevedo — da Santa Casa e Pró-Matre — 13 Maio 53, (3 ás 5). T. C. 4395. Res. V. 627.
Dr. Miguel Feitosa — Da S. Casa G. Camara 328 (N. 8233). 2ªs. 4ªs e 6ªs.

CIRURGIA, MOL. SENHORAS VIAS URINARIAS

Dr. E. Decourt — Assembléa 49, ás 5 hs. Res. Cattete 270 (B. M. 0768).
Dr. Osorio Mascarenhas — Av. Rio Branco, 257 (3 ás 5). C. 0940.
Dr. Corrêa de Araujo — S. José 69 (1 ás 4). C. 0515. Res. Ip. 0211.)

CIRURGIA GERAL, PARTOS E D. DE SENHORAS

Dr. Arnaldo Cavalcanti — R. 7 de Setembro 135 4 ás 6. C. 3089.

DOENÇAS DOS RINS, BEXIGA PROSTATA E URETHRA

Dr. Alvaro Moutinho — Tratamento moderno da gonorrhéa e complicações. Install. completas — Ozonothermia. Alta frequencia — Diathermia Infra Vermelho, etc.
Estreitamento da Urethra — Cura radical sem dôr. Processo particular. Buenos Aires, 77-4º a. 8 ás 19 hs.

DOENÇAS VENEREAS E DAS VIAS URINARIAS

Dr. Julio de Macedo — R. Carioca 54-A (8 ás 21). Tel C. 3051. Res. V. 5588.

CIRURGIA ABDOMINAL, GYNECOLOGIA, PARTOS

Dr. Arnaldo de Moraes — Docente da Fac. Medicina: r. Assembléa 87, das 3 ás 5 horas. C. 2604 e B. M. 1911.

OCULISTAS

Dr. Moura Brasil e Gabriel de Andrade — Uruguayana, 37 (1 ás 4).
Dr. Edilberto Campos — Ourives 5, ás 3 horas, diariamente. Tel. N. 3070.
Dr. Chaves de Freitas — Consultas das 3 ás 5. Rua Assembléa, 56. Casa Rocha. Tel. C. 2928.
Dr. L. de Gouvêa—Rua 1º de Março 7 (3 ás 5). N. 7008 e Sul 0951.

OLHOS, GARGANTA, NARIZ E OUVIDOS

Dr. Raul David Sanson — S. José 43 1º, das 2 ás 5. Tel. C. 5197.
Dr. Guedes de Mello — Rua S. José 51, das das 3 ás 5 horas.

GARGANTA, NARIZ E OUVIDOS

Dr. Souza Mendes — Rodrigo Silva 28, de 2 ás 4. C. 1838.
Drs. H. Mercaldo e A. Lacerda — Carioca 28. Das 13 ás 17 horas.
Dr. Francisco Eiras — S. José 61. Tel. C. 4625 (3 ás 6 hs.)
Dr. Antonio Leão Velloso — Assistente do prof. Raul D. de Sanson. São José 43, de 12 ás 14 horas, excepto segundas e sextas-feiras.

ANALYSES CLINICAS, LABORATORIOS

Drs. E. Lindemberg e A. Madeira — Assembléa 58 (2 hs.) C. 0451.

CIRURGIÕES-DENTISTAS

Octavio Euricio Alvaro—Rua da Carioca, 50 — C. 3392 e Jardim 1196.

HOMOEOPATHIA

Almeida Cardoso & Cia. — R. Marechal Floriano 11 — Tel. N. 0593.
Coelho Barbosa & Cia. — Rua Ourives 38 — Tel. N. 3731.
Affonso Corrêa Bastos & Cia. — Rua S. Pedro 247. Tel. N. 3048.

ADVOGADOS

Dr. Alvaro Goulart de Oliveira—Avenida Rio Branco, 114, sala 5.
Dr. Salgado Filho — Rua Rosario, 84. Tel. 5304. Norte.
Drs. Verissimo de Mello e Domingos Louzada — Quitanda, 45. T. C. 3907.
Dr. J. M. Mac Dowel da Costa — General Camara 66. Tel. N. 4747.
Dr. João de Almeida Rodrigues — Misericordia, n. 6 — Tel. 0603.
Drs. Clovis D. de Abranches e Castellar Cabral — Rosario, 82. (N. 6822).
Carlos da Silva Costa e Verissimo de Mello — Edificio do Cinema Gloria, salas 2 e 3 — Praça Floriano, 31.
Dr. C. Daniel de Deus — S. José 31 (sobr.). — Tel. C. 1631.

PREPARADOS PHARMACEUTICOS

Xarope de S. Braz — Para tosse, grippe e molestias do apparelho respiratorio. Em todas as pharmacias e drogarias.

CORRETORES DE FUNDOS PUBLICOS

Lucrecio Fernandes de Oliveira, rua 1º de Março, 33. Tel. 4468, Norte.
Fernando Alvares de Souza e Paulo Alvares de Sousa — Rua General Camara n. 36. Tel. N. 4759.

HOTEIS E PENSÕES

Hotel Avenida — O mais importante do Brasil. End. Telegr. "Avenida".

OS MELHORES CAFÉS

Café Idéal — Sempre puro. Dep. rua Saude 141 e 150. Tel. 707. Norte.

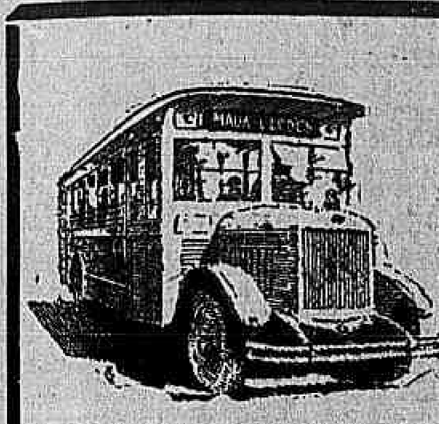

A importancia social de cada um de nós...

...Não se aquilata pela irritação que possamos causar ao proximo..

HA, TODAVIA, CAVALHEIROS QUE SE COMPRAZEM EM IRRITAR SEU SEMELHANTE, COM O FITO UNICO DE SE DAREM ARES DE "GRANDS SEIGNEURS".

ESTÃO NESSE CASO:

ANTES E ACIMA DE QUAESQUER OUTROS, OS CIDADÃOS QUE DÃO GRANDES NOTAS PARA TROCAR AOS MOTORISTAS DA VIAÇÃO EXCELSIOR, E QUE ATRAZAM, POR ESSE MODO, A VIAGEM DOS DEMAIS PASSAGEIROS.

CADA UM VALE PELO QUE E', DE FACTO, E NÃO PELO QUE PRESUME SER...

LOGO:

O mais acertado, em todos os actos da vida, e especialmente quando se viaja nos omnibus da Viação Excelsior, é não deitar pose, e trazer trocados os miudos da passagem. (1403)

CASA STEPHEN

Vendas sem entrada e sem Fiador desde 150$ mensaes

GALERIA CRUZEIRO e PRAÇA TIRADENTES, 73 (1043)

DEZEMBRO Quarto-cresc. a 21 **25** DOMINGO	**FOLHINHAS** GRANDE STOCK DE FOLHINHAS Allemães — Americanas e Nacionaes. Peçam Amostras pelo Telephone Norte 0195. M. GONÇALVES & CIA. Rua Mayrink Veiga, 13 (Rua Municipal)

CABELLO CORRIDO

Até nas pessoas de côr

Por mais crespos ou ondulados que sejam os cabellos, até mesmo nas pessoas de côr, ficam lisos, com o uso continuado do novissimo preparado "ALISANTE".

Preço 4$500, pelo Correio, 6$000.

Vende-se na Perfumaria A' Garrafa Grande, Rua Uruguayana n. 66. Rio.

Pedidos a EMILIO PERESTRELLO. (17851)

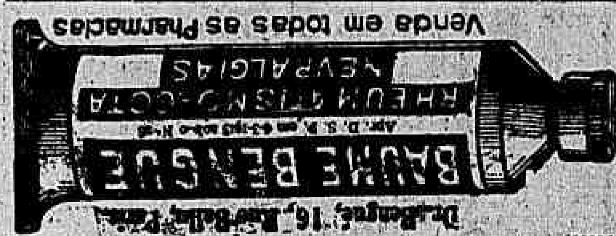

(13306)

AUTOMOVEIS

Liquidação annual

Com grandes abatimentos

Hudson, Essex, Buick, Dodge, Studebaker, Oldsmobile, Chandler, Chrysler e Cadillac, — modelos: — Sport Double-Phaeton, Baratá, Coche, Sedan 5 e 7 logares.

FACILITAMOS O PAGAMENTO

Pequena entrada — Longo prazo

T. L. Wright & Cia. Ltda

142, RUA EVARISTO DA VEIGA, 142 (1340)

LIMPA METAES FINOS — PHAROL — LIMPA METAES BRUTOS (16993)

AGRYPPUS

UNICO MEDICAMENTO QUE FAZ DESAPPARECER AS CONSTIPAÇÕES (RESFRIADOS) EM 48 HORAS

Hommopathia de Carvalho Barbosa & Cia. — Aven. Suburbana n. 2220 — E. Dentro — J. 1101

Vende-se em todas as pharmacias. Deposito: Drogaria São Joaquim — Rua Larga, 173. (528)

(6820)

AGUA INGLEZA "GRANADO"

UNICA FABRICADA COM VINHO GENUINO IMPORTADO DIRECTAMENTE

TONICA, FEBRIFUGA, APERITIVA.

NA ANEMIA, DEBILIDADE, IMPALUDISMO, CONVALESCENÇAS.

Indisposto?

O mão estar que ás vezes nos acabrunha póde ser causado por uma alimentação impropria ao nosso clima e organismo. Diminua a carne e inclúa no seu menu diario, um prato de macarrão AYMORÉ. As massas Aymoré são productos saborosos e de grande valor nutritivo — peso por peso alimentam mais do que qualquer outro genero.

Peça ao seu armazem:

MASSAS ALIMENTICIAS

AYMORÉ

(6406)

"BROCKWAY"

Caminhões

Possantes, resistentes, economicos e facil manejo

T. L. Wright & Cia. Ltda.

142, RUA EVARISTO DA VEIGA

RIO DE JANEIRO

QUER GANHAR SEMPRE NA LOTERIA?

A Astrologia offerece-lhe hoje a RIQUEZA. Aproveite-a sem demora e conseguirá FORTUNA E FELICIDADE. Guiando-me pela data do nascimento de cada pessoa, descobrirei o modo seguro que, com minhas experiencias, todos podem ganhar na loteria, sem perder uma só vez.

Milhares de attestados provam as minhas palavras. Mande seu endereço e 300 réis em sellos, para enviar-lhe GRATIS "O SEGREDO DA FORTUNA". Remetta este aviso — Endereço: Sr. Prof. P. Tong, Calle Pozos 1369, Buenos-Aires — Republica Argentina. — "Cite-se este Diario". (1757)

MAGICAS

Illusionistas, prestidigitadores, amadores e profissionaes. Peçam GRATIS prospectos illustrados de segredos e apparatos magicos, para salão e theatros. J. PEIXOTO — Caixa Postal, 963 — São Paulo. (19857)

Packard

Turismo 7 logares em optimo estado, a preço de occasião. Rua Senador Vergueiro, 174.

S. A. B. Est.

MESTRE E BLATGÉ

(1440)

FORTALECENDO

Restabelece todas as funcções o *Vinho Tonico Phosphatado das Tres Quinas Bittencourt.*

111, R. Uruguayana, 111

Ap. D. G. S. P., n. 51. 17-6-909

(19859)

BANCO COMMERCIAL

— DO —

RIO DE JANEIRO

Fundado em 1866

CAPITAL: Rs. 10.000:000$000

Faz todas as operações bancarias de descontos — canções — emprestimos — cambio sobre qualquer praça estrangeira — administração de predios e bens — recebe depositos em conta corrente de movimento — particular — limitada — aviso prévio e prazo fixo — A's melhores taxas do mercado.

81 — RUA PRIMEIRO DE MARÇO — 81

ESCRIPTORIO NO CENTRO

Traspassa-se um bem montado e com telephone, tratar á rua Republica do Perú 98, sala 45. (D 36695)

LARGO DE CATUMBY

Compra-se terreno com casa, 12 x 50, mais ou menos. Tratar: Rua Senador Euzebio numero 324. (D 36590)

MODELADOR MECANICO

Camillo S. Leite executa qualquer encommenda, Rua Morro do Vintem, 31, Engenho Novo. Tel. J. 0257. (D 35456)

ALUGA-SE

O esplendido predio n. 143 da rua Santo Amaro, acabado de construir com optimas accommodações, sendo 5 quartos, 2 salas, copa, cozinha, despensa, banheiros, quartos para chauffeur e garage. Póde ser visto até 4 horas, tratar á rua Visconde de Inhauma ns. 78/80 com o sr. Motta. (D 36696)

HOTEL CENTRAL

Em Rezende

Vende-se ou aluga-se este importante estabelecimento. (D 34844)

PREDIO EM BOTAFOGO

Aluga-se um, contrato de dois annos, para familia de tratamento, á rua São João Baptista n. 108; as chaves no mesmo. Trata-se com o sr. Gustavo, á rua S. José n. 81, das 8 ás 11 horas da manhã, e das 5 ás 7 da tarde. (D 36833)

CASA DE FERRAGENS

Em boa cidade de linha Central, Norte de S. Paulo com clima superior, vende-se uma bem installada de ferragens, louças, tintas artigos de phantasia e de electricidade, Stock e installações mais ou menos 30 contos. Não se exige luvas vende-se a balanço. O motivo da venda é o proprietario ter outros negocios. O mesmo vende tambem uma chacara perto da cidade situada na estrada de rodagem S. Paulo-Rio.

Tratar com José Eltz. Caçapava E. F. C. B. (D 36724)

FABRICA DE TECIDOS

Vendem-se 41 teares automaticos, "NORTHROP", 34" de frente. Ver e tratar á rua Coronel João Francisco numero 24. — MATTOSO. (D 36537)

CORTE DE CABELLOS

por especialistas. Mme. Augusta. — RUA DA CARIOCA, 12, sobrado — Telephone CENTRAL 1551. (D 36251)

PIANO — VENDE-SE

Com cepo e armação de metal, cordas cruzadas e 3 pedaes, preço urgente. Av. Gomes Freire, 108, terreo. (D 34908)

UMA PROVA PROVADA...

"AO MUNDO LOTERICO" — Rua do Ouvidor, 139, colloca á disposição do publico, conferir os seus 6.260 numeros dos bilhetes do seu reparte para o grandioso sorteio da loteria da Capital Federal para o Natal, a extrahir-se Sabbado proximo ás 3 horas — em cuja loteria dá mais 6.156 premios além dos 6.380 premios que dá a propria loteria, com o seu estupendo reclame dos 2 numeros em cada bilhete — elevando, assim, ao total de 12.536 premios nos bilhetes vendidos ali, inclusive os dez finaes duplos que premeia até ao 11º premio maior. 500:000$000 por 56$, meios 28$, quartos 14$, decimos 5$600, vigesimos 2$800, dezenas de inteiros sortidas ou seguidas 560$000 e dezenas de fracções a 28$ — Vejam a numeração abaixo:

Dezenas seguidas:

1441 1451 2161 2271 2401 2481 2601 2611 2621 2641 2651 2681 2691 2911 2991 3881 3891 4021
4031 4041 4051 4061 4081 4091 4251 4331 4501 4611 4741 4821 5111 5161 6061 6291 6371 6401
6421 6431 6461 6471 6481 6491 6741 6851 6981 7661 7671 8081 8101 8321 8401 8631 8711 8801
8811 8821 8831 8841 8861 8871 9001 9011 10041 10201 10311 10241 10251 10261 10271 10281 10471 10551
10721 10831 10961 11331 11381 12071 12201 12511 12591 12601 12611 12621 12681 12691 12641 12651 12961 13671
13721 14021 14031 14041 14051 14061 14081 14091 14301 14411 14541 14621 14851 14931 15221 15231 16741 16931
17661 17671 18181 18371 19001 19011 20071 20151 20201 20211 20241 20251 20261 20271 20281 20521 20631 20761
20841 21441 21451 22151 22961 23881 23891 24401 25221 25231 26051 26181 26261 26401 26421 26431 26461 26471
26481 26491 26691 26771 26941 27551 27601 28031 28111 28281 28391 28521 28601 28801 28811 28821 28831 28841
28861 28871 29891 29941 30771 30781 31191 31301 31431 31511 31741 31821 31911 31921 31931 31941 31951 31971
31981 32111 32121 33631 33831 34551 34561 35021 35101 35271 35381 35511 35591 35701 35711 35721 35731 35751
35761 35791 36901 36991 37101 37131 37141 37151 37161 37171 37191 37361 37441 37611 37721 37891 37931 38321
38371 39091 39171 39401 39481 39501 39511 39531 39541 39571 39581 39591 39851 39961 40771 40781 41291 42111
42121 43071 43151 43311 43321 43351 43361 43371 43381 43391 43581 43661 43831 43941 44441 44491 45071 45181
45311 45391 45621 45701 45711 45721 45731 45751 45761 45791 45901 46781 46831 47041 47101 47131 47141 47151
47161 47171 47191 47411 47531 47651 47731 47901 48331 48341 49041 48851 50661 50711 51141 51231 51391 51501
51651 51711 51911 51921 51931 51941 51951 51971 51981 52001 52051 53181 53261 53311 53321 53351 53361 53371
53381 53391 53631 53741 53871 53951 54551 54561 55071 55261 56901 56991 57511 58331 58341 59051 59161 59291
59371 59501 59511 59531 59541 59571 59581 59591 59801 59881

Centenas seguidas:

5301 a 5400 — 11501 a 11600 — 13901 a 14000 — 16001 a 16100 — 18401 a 18500 — 22201 a 22300 — 24601 a 24700 — 27701 a 27800 — 29101 a 29200 — 33901 a 34000 — 38401 a 38500 — 41501 a 41600 — 44601 a 44700 — 46001 a 46100 — 49101 a 49200 — 50801 a 50900 — 52201 a 52300 — 55301 a 55400 — 57701 a 57800

Avulsos:

884 12102 14448 20666 21650 31339 39993 53157 53775 59011

GRATIS

Todas as donas de casa devem possuir o novo livro de receitas da Maizena Duryea

CONTEM paginas e paginas de receitas simples para preparar sobremesas deliciosas. Ensina o modo de fazer saborosos pudins, bolos, molhos, gelados, cremes fervidos e outras sobremesas que agradarão a todas as pessoas.

Enviaremos, absolutamente gratis, um exemplar d'este maravilhoso livro de receitas a todas as pessoas que remettam o seu nome e endereço aos nossos agentes.

A Maizena Duryea é feita da parte mais nutritiva do milho escolhido. As sobremesas preparadas com a Maizena Duryea, não só agradam ao paladar, mas são ricas em propriedades alimenticias e são proprias a desenvolver vigor e saude.

Usem somente

MAIZENA DURYEA

é melhor e rende mais

Representantes: M. BARBOSA NETTO & CIA., Rua Buenos Aires 26 A, Rio de Janeiro. E. MARTINELLI, Caixa Postal 85, São Paulo. (19449)

DINHEIRO SEM JUROS

E' o que se gasta com maus remedios. Dynamogenol, o melhor fortificante, dá em saúde juros fabulosos. (1173)

PREDIO NO CENTRO

Aluga-se uma boa casa com 2 andares em boas condições. Informações rua Assembléa 101, 1º loja. Não tem luvas. (D 35591)

CASAS NOVAS

Ainda não habitadas, á rua dos Araujos n. 89 aluga-se, com todo o conforto moderno, 400$000, 500$000 e 550$ e mais taxas. Ha quem mostre no local. Trata-se na rua 1º de Março n. 133, 1º andar. Phone Norte 1658. (D 36396)

PIANO — COMPRA-SE

Com urgencia, embora precisando reparos; paga-se bem. — Telephone Central 4307. (D 36396)

TINTURA DE CABELLOS

Hennéline, inoffensiva, a base de Henna. Tingem-se em todas as côres. 15$000 a caixa. Mme. Augusta — Rua da Carioca n. 12 sobrado. Telephone C. 1551. (D 34946)

CALCULISTA

Perito em calculos de qualquer natureza, devo retemperar os nervos tomando Dynamogenol, o fortificante dos intellectuaes. (1169)

MACHINA PARA LENÇOS

Vende-se uma Singer perfeita, para fazer a jour em lenços, preço de occasião. Rua da Alfandega 175, 1º. (D 34948)

UNDERWOOD POR 300$000

Vende-se uma perfeita machina de escrever moderna rua Evaristo da Veiga 109. (D 34954)

CHACARA EM VASSOURAS

Vende-se, aluga-se, ou troca-se por predio aqui, muito bem situado, confortabilissimo, estylo moderno, muito pasto, gado, e animaes para sella, dando boa renda. Facilita-se pagamento. Cartas para Azuil Franklin, para aquella cidade. (D 34955)

PENSÃO XAVIER

Rua Cassiano 2 — Gloria. Dispõe-se de bons aposentos para familias e cavalheiros. (D 34952)

AOS CONSTRUCTORES

Vendemos para liquidar, por preços verdadeiramente de occasião, lustres, pendentes, plafoniers, lanternas coloniaes e demais material electrico; Vendemos tambem balcões, armações e vitrines. Rua Buenos Aires, 86. (D 34956)

GOVERNANTE

Para dirigir casa de grande familia, deve ser pessoa de nervos calmos. Para conseguil-o isso deverá tomar Dynamogenol, o melhor fortificante dos nervos. (1170)

Hoje — Grande Liquidação

de capas de gabardine impermeavel borracha, sobretudos para frio e chuva de [illegible] 85$, 95$, 115$, 125$, 135$, 130$, 190$, 185$ e 240$000; ternos de casemira [illegible] frack e smoking de linho e palha de seda, [illegible] desde 45$, 65$, 75$, 95$, [illegible] 135$, 145$, 155$, 165$, 180$, 205$ e 225$000, [illegible] seda, [illegible] etc. [illegible] SENADOR DANTAS numero 75. (D 35580)

TRASPASSA-SE

Contrato de predio magnifico ponto, de esquina, no centro com 8 portas, proprio para bar, ou café. Trata-se com Menezes, Uruguayana, 91. (D 36684)

CASA MOBILADA

Aluga-se, por seis mezes, uma casa mobilada, [illegible] (D 35507)

TERRENOS — COPACABANA

Vendem-se diversos lotes á rua Constant Ramos, [illegible] Tratar com o proprietario. Copacabana n. 259. (D 36789)

SANTA THEREZA

Casa em Santa Thereza, com 2 salas, vestibulo, quarto de banho e cosinha no andar inferior; 3 dormitorios, quarto de banho e vestibulo no andar superior. Tem garage e dependencias para serviços. Aluguel 770$000, novo. Aluga-se a quem comprar os moveis. Rua Barão de Petropolis, 577. (D 36578)

QUARTO

Aluga-se mobilado com ou sem pensão a um senhor de tratamento em casa de familia. Rua Alm. Cavalcante 132, sobrado. (D 36761)

SERRALHEIRO

Precisa-se de um bom official de serralheiro á Rua General Camara 212. (D 36758)

APARTAMENTO CONFORTAVEL

Aluga-se na rua Paulo Frontin 10, A, optimo apartamento para familia. Possue sala de jantar, 3 quartos, banheiro completo, e é independente. Chaves no local. Trata-se no "LAR BRASILEIRO", rua do Ouvidor esquina da rua da Quitanda. (1443)

LEBLON

Aluga-se confortavel predio, com garage, no centro de jardim á rua Aristides Espinola n. 20. Trata-se no "LAR BRASILEIRO". (1444)

PIANO

Por motivo mudança, vende-se um piano allemão Sprunck, á rua General Canabarro n. 21. (D 35562)

DR. PRADO RIBEIRO

Advogado

Trata-se de causas forenses, recebimentos de subvenções e quotas loterias, concordatas, fallencias, etc. Av. Rio Branco n. 9, 1º andar. Sala 142 Phone Norte 0058. Rio de Janeiro. (D 36503)

CASA MOBILADA — COPACABANA

Tres mezes. Aluga-se boa, por 3 mezes a partir do fim do mez corrente uma casa mobilada, 4 dormitorios e 1 para empregado, duas salas e dependencias, banheiros, luz electrica, jardim telephone. Travessa Miranda com entrada por Figueiredo Magalhães e Barroso. Póde ser vista em todos os dias, nomeadamente das 7 horas ás [illegible]. Informa-se pelo Telephone. Ipanema 1989. (D 34754)

MOVEIS E COLCHÕES

Antes de os comprar verifique os preços da Casa Progresso, Rua Riachuelo 7. Phone C. 5033. (D 33582)

HUDSON SPORT

Vende-se um com pouco uso, licenciado. Facilita-se o pagamento. — Ver na rua Senador Euzebio 48 — sob. (D 34625)

ESCRIPTORIOS

Aluga-se recem-reformados, muito claros e arejados, servidos por elevador, desde 180$000. Ver e tratar á rua São Pedro 88, 1º andar. (D 35504)

PRAÇA SAENZ PENA

Vende-se um magnifico predio com magnificas accommodações para familia, servido de bonde á porta: salão de visitas, sala de entrada, salão de sala de almoço, salão de bilhar, 4 dormitorios, todos com janellas, installações de banho e hygiene, garage, 2 quartos para criados, cosinha e 2 esplendidos terraços, e mede 14 x 70 de fundos e 2 ruas de [illegible] á rua Carlos de Vasconcellos ao lado da [illegible] Trata-se com Souza Leite á rua Sete de Setembro 75. (D 36410)

ALUGA-SE

Aluga-se um apartamento com quatro quartos e duas salas na Avenida Mem de Sá 212, banheiro, das 8 ás 11 e das 3 em diante á rua da Quitanda 8, 1º. (D 36797)

AVENIDA ATLANTICA

Aluga-se uma esplendida casa para familia de tratamento, com 3 salas, 4 quartos com sacadas e todas as demais commodidades e com duas garages. Trata-se no "LAR BRASILEIRO". (1446)

CHAPEOS

Para senhoras e creanças, desde 20$ e 15$. Lava-se, tinge-se e reforma-se. Rua Sete de Setembro 194, 1º. (D 36787)

VICTROLA PORTATIL

1 Orthophonica com 204, vende-se por 280$ com os discos. Rua Conde Bonfim 48. Cattete. (D 36789)

22 — Marquez de Abrantes

Quarto independente; optima pensão, banhos de mar. 210$000 (D 36794)

LOTERIAS

Loteria da Capital Federal

Lista geral dos premios da 281ª extracção realizada em 18 de dezembro de 1928, 84 do plano numero 45.

Premios sorteados

9041 .... 20:000$000
25909 .... 8:000$000
1966 .... 5:000$000

2 premios de 1:000$000
5130 39439

7 premios de 500$000
4861 25642 35055 39436 43274 52842 68612

19 premios de 200$000
9615 10316 15861 16698 17064 21860 37386 37499 40669 41115 41513 47721 50317 53493 55083 58469 60345 60958 65639

54 premios de 100$000
5863 7341 9143 9259 9819 11392 11939 14275 15667 16287 16857 17022 21194 21816 22175 22803 24084 27587 28876 30761 32752 33337 34288 37039 38415 38994 39707 40624 41396 43875 45886 47536 [illegible] 51866 52250 55662 55678 55830 56429 56930 57564 58943 64635 65203 65458 65843 65897

Approximações

9040 e 9042 .... 400$000
25908 e 25910 .... 300$000
1965 e 1967 .... 200$000

Dezenas

9041 a 9050 .... 200$000
25901 a 25910 .... 100$000
1961 a 1970 .... 100$000

Terminação

Todos os numeros terminados em 1 têm 2$000.

O ajudante do fiscal do governo, dr. Octaviano do Pin Galvão. — Pelo director assistente, Manoel Luiz Pereira Bernardino, sub-chefe da contabilidade. — O escrivão, Firmino de Cantuaria.

Todos os numeros terminados em 04, 08, 09, 16, 38, 46, 55, 60, 71 e 98, tendo o carimbo do balcão do "Ao Mundo Loterico", e não estando premiado têm direito a metade da quantia de seu preço acquisitivo, em bilhetes de outras loterias.

— O "Ao Mundo Loterico" paga os premios pela lista acima visto a mesma ser official.

Loteria do Estado de Sergipe

Sabe-se por telegramma. Extracção de hontem:

25.984 (Aracajú) .... 50:000$000
32.711 (S. Paulo) .... 10:000$000
27.886 (Bahia) .... 5:000$000
45.761 (Rio) .... 2:000$000
46.356 (Rio) .... 1:000$000
8.719 .... 200$000
32.609 .... 200$000
5.342 .... 200$000
16.318 .... 150$000
48.907 .... 150$000

Loteria do Estado do Rio de Janeiro

Lista geral dos premios da 93ª extracção realizada em 18 de dezembro de 1928 125ª do plano numero 8.

Premios sorteados

64.387 .... 25:000$000
66.397 .... 10:000$000
78.107 .... 2:000$000

3 premios de 1:000$000
[illegible]

4 premios de 500$000
28671 27656 58946 93107

10 premios de 200$000
[illegible]

34 premios de 100$000
[illegible]

Approximações
[illegible]

Dezenas
[illegible]
64381 a 64390 .... 50$000
64391 a 64400 .... 40$000
78101 a 78110 .... 40$000

Terminações

Todos os numeros terminados em 387 têm 20$; em 397 têm 15$; em 107 têm 15$; em 87 têm 4$; em 7 têm 2$; exceptuando os terminados em 87.

RODA DA FORTUNA

1º Premio	9041—11
2º "	5909—3
3º "	1966—17
4º "	5130—8
5º "	0439—10
Moderno	485—22
Rio	143—11
Salteado	16

Para hoje:

1962 — 7354

8746 — 9684

VARIANDO 1

— 2649 —

ZANGÃO

A' Garantia	689
Fluminense	073
Operaria	132
Noite	870
Caridade	314
Mineira	078

Nictheroy 18-12-928.

"BOLSA LOTERICA"

NATAL depois d'amanhã E. do Rio, 200:000$, por 16$000. Sabbado: Cap. Federal, 500:000$ por 48$ — Quarta-feira: R. G., 2.000:000$ por 570$.

Hoje — 50:000$ da Cap. Federal por 5$ com direito aos dez finaes.

Habilitae-vos comprando os milhares de contos que hão de ser vendidos na "BOLSA LOTERICA".

GALERIA CRUZEIRO, 2 — — — — — — Phone C. 3130 (1457)

COMECE BEM O DIA COM UMA REFEIÇÃO MATUTINA NUTRITIVA

Uma boa refeição matutina proporciona as energias necessarias ás labutas do dia

A criança sem applicação, o homem sem energias para trabalhar, a mulher que se sente constantemente cansada e abatida, habitualmente não são senão victimas de uma alimentação deficiente. Investigações scientificas demonstram que duas terças partes do trabalho do dia são executadas nas horas comprehendidas entre a refeição matutina e o almoço, concluindo-se dahi que é indispensavel uma boa refeição matutina para que não faltem as energias que o organismo requer para o trabalho.

Entre os differentes alimentos que geralmente se tomam na refeição matutina, Quaker Oats é o mais nutritivo. E' um alimento concentrado — 65% de seus componentes são substancias que produzem energias e 16% elementos necessarios para revigorar os tecidos gastos. Contém, ainda, mineraes e vitaminas, emfim, todo o necessario para a boa alimentação.

E que sabor delicioso tem! Por mais sem appetite que uma pessoa se sinta ao levantar-se, um prato de Quaker Oats convida a alimentar-se. Delicia as crianças e os adultos. Prepara-se facilmente, é de facil digestão, sendo ainda muito economico. (10)

MOVEIS

Grande venda de moveis finos a preços ao alcance de todas as bolsas. Não comprem sem visitar o LEÃO DOS MARES — Largo da Lapa, 32 (Ponto dos bondes.)

Superiores dormitorios completos. . . . 1:250$000
Superior Sala de jantar. . . . . 1:200$000
Moderna Sala de visitas estufada com 10 peças . . . . 550$000

PEÇAM CATALOGOS GRATIS

(17850)

PRISÃO DE VENTRE

PASTILHAS MIRATON

liberam suavemente o intestino

(12602)

ODEON — GLORIA

Programma Serrador C. B. L.

MULHER... DIABO... CARNE... PECCADO!

E' assim que nos surge a formosa

EVE SOUTHERN

no film grandioso da Tiffany Stahl

Mar e Tormenta

— Um lindo Programma Serrador!

No programma — a comedia **QUANDO UM HOMEM E' PRINCIPE** — da Pathé, com **Ben Turpin** — e **REVISTA ODEON.**

Horario — 2,00 — 3,40 — 5,20 — 7,00 — 8,40 e 10,20.

A SEGUIR — Uma nova creação, inedita, de **FRANCESCA BERTINI** — em **ODETTE**, o romance lindo de Victorien Sardou.

Programma Urania

HOJE — Ultimo dia — com este lindo trabalho do programma Urania.

A sós, com aquelle rapaz de aspecto insinuante... labios perto de outros labios... quem saberia dizer se esta mulher era...

ESPOSA ou AMANTE?

com **MARCELLA ALBANI** *Jack Trevor* e **WILHELM DIETERLE**

é um film lindo, que todos devem ver.

No programma — UFA JORNAL N. 55.

Horario — 2 — 4 — 6 — 8 e 10 horas.

Amanhã — Primeira apresentação do bello film do programma Urania — **PRINCEZA ENDIABRADA.**

REPUBLICA

POLTRONAS e BALCÕES — Adultos 1$500 — Crianças 1$000.

HOJE — 1) o formidavel film da UFA — **VARIETE'** — com os grandes artistas **Emil Jannings** e **Lya de Putti** — em 10 partes — 2) a comedia **PAPAE NOEL E' CAMARADA** — 3) o drama do Prog. Urania — **DEUSES, HOMENS E FERAS**, em 8 partes — 4) **UFA JORNAL N. 23.**

CENTENARIO

R. Senador Euzebio 188

HOJE — 1) **BORBOLETA DOURADA**, film campeão do P. Serrador, com Lily Damita, em 8 partes — 2) **PETULANTE**, 7 actos da Metro Goldwyn, com Alice Day e William Haines — 3) **CUIDADO, JORGE**, 2 actos, da Universal, com o Chuca-Chuca — 4) **PARAMOUNT NEWS.**

COMPANHIA BRASIL CINEMATOGRAPHICA

HOJE | **PARISIENSE** | HOJE

Todos quantos aspiram por um Brasil grande e forte precisam vêr

DEFENDENDO A RAÇA

Drama scientifico social, onde se debate com elevação a these do exame Pre-Nupcial.

POPULAR — Hoje
Milagres da fé.
Escravas do ouro,
Visão suprema,
A pelle mysteriosa, e Comedia.
Amanhã — Dois cavalleiros arabes.

MASCOTTE — Hoje
Dois cavalleiros arabes,
O guarda das Mattas,
A casa dos mysterios,
e Comedia.
Amanhã — Namorada de todos.

PRIMOR — Hoje
O caminho do perigo,
A devoção,
A quadrilha do Além,
Conflagração do amor,
Jornal e Comedia.
Amanhã — Fascinação da volupia.

PARIS — Hoje
Venus de Veneza,
A' caça de um marido.
Os dois nomadas.
Amanhã — Os tres homens máos.

RIALTO

HOJE HOJE

JOHN GILBERT EM

Arrependimento

com JEANNE EAGELS, GLADYS BROCKWELL e MARC MAC DERMOTT.
"FOGUETES E FOGUETÕES" — desenhos animados) e *"INSTANTANEOS DE ARTISTAS"* — (interessante reportagem pelos studios).
E "Serie de enygmas" n. 5, do CONCURSO "QUEM?". Um programma todo "METRO GOLDWYN MAYER".

SEGUNDA FEIRA, DIA 24

William Haines

o jovialissimo, o querido de toda a gente, o mais amavel de todos os convencidos e atrevidos, "o camarada de todo o mundo", em

"Don Piratão"

com ANITA PAGE.
Mais um exito *"Metro Goldwyn Mayer"*.

CAPITOLIO — IMPERIO

CAPITOLIO — HORARIO — 2 — 2.40 — 5,20 — 7 — 8,40 — 10,20.

IMPERIO — HORARIO — 2 — 2,40 — 5,20 — 7 — 8,40 — 10,20.

Paramount Pictures — HOJE

Como complemento de programma: PARAMOUNT JORNAL N. 26—29

Como complemento do programma: PARAMOUNT JORNAL N. 25—29 e BICHANO DIVERTIDO — Desenho animado.

THOMAS MEIGHAN e *Marie Prevost* no film Paramount

LEI DOS FORTES "THE RACHET"

Caçador de feras com **SYD CHAPLIN**

A SEGUIR

Mary **PICKFORD** em **O PEQUENO LORD FAUNTLEROY** *um film da United Artists*

GARY COOPER E **BETTY JEWEL** EM *a ultima prisioneira* "The last Outlaw"

Cinema NACIONAL

Rua Voluntarios da Patria; 335 — PHONE SUL 0072

HOJE E AMANHÃ

A RUA DO PECCADO — 8 actos

CAVALHEIRO NEGRO — 8 actos

"PARAMOUNT NEWS" — 1 acto

(D 36733)

CINEROMA

ENCHENTES! SEMPRE ENCHENTES! NO QUERIDO "ROMA" — O cinema das Familias.

Proprietario G. PINFILDI
RUA MARECHAL FLORIANO, 23 (Entre Av. Central e Uruguayana)

HOJE | HOJE

Colossal programma novo dedicado ás Exmas. Familias deste bairro — Programma Serrador.

O sempre querido artista **ANTONIO MORENO** é o heróe de

Homens Anonymos

Um super film da **Tiffany Stahl**, para o **Programma Serrador** — 6 actos lindissimos

PAGANDO E BUFANDO — uma chistosa comedia em 2 actos — Programma Serrador.

NO PALCO — Monumental exito das estréas.
LOS CAIAFAS — Duo comico italo-brasileiro — Exito de gargalhadas.
FERREIRA DA SILVA — Parodista e imitador caipira.
ITALA VERA — Cançonetista internacional.
Sempre novidades — Sempre novas estréas.

Preços populares: — 1$500 — 1$000 e 800 réis.

Sexta-feira — **A BORBOLETA DOURADA** — Um sensacional film colorido, com **Lily Damita**, do **Programma Serrador.** (D 35629)

Cinema LAPA

Av. MEM DE SA' 23, C. 2543

Dois sabidões e um canudo

com CHESTER CONKLIN e W. C. FIELDS

A Teia de Aranha — 10º episodio

Sessões de 1 hora em deante

Cine RIO BRANCO

EX-UNIVERSAL
R. Senador Euzebio 132 — N. 1639

Circo da Morte do Programma Popular

Recto com o Dever com FRED WELLS

CAVALLEIRO INVISIVEL 7º e 8º episodios

(1400)

Cine MEYER

RICHARD CORTEZ, ROD LA ROQUE e JULIA FAYE em
AMOR ATE' A MORTE
10 actos da PARAMOUNT

LILA LEL em
A MASCOTTE
7 actos estupendos

Quinta-feira:
"NOITE DE BAGDAD"
— E —
"CHAMMAS DE YUKON"

Theatro Recreio

HOJE

NÃO HAVERA' ESPECTACULO PARA ENSAIO GERAL DA COLOSSAL REVISTA DA PARCERIA **MARQUES PORTO-LUIZ PEIXOTO**

Miss Brasil

— que —

AMANHÃ | SOMENTE | AMANHÃ

subirá á scena com grande montagem e riquissimo guarda roupa

SENSACIONAES ESTRE'AS DOS ARTISTAS ITALIA FAUSTA, EM PAPEIS DE ACCORDO COM OS SEUS DOTES ARTISTICOS; ARACY CORTES, A MAIS BRASILEIRA DE NOSSAS ARTISTAS; PALITOS, O GRANDE COMICO, ALEM DAS "VEDETTES" JUDITH DE SOUZA e PAYTA.

Bilhetes á venda, com extraordinaria procura

Theatro São José — EMPREZA PASCHOAL SEGRETO

—: MATINÉES DIARIAS A PARTIR DE 2 HORAS :—

HOJE | NA TELA

Em matinée e soirée

MARIDO DE MENTIRA

Encantadora producção da United Artists, com CONSTANCE TALMADGE e D. ALVARADO

A TIA DE CARLITOS

Estuziante comedia do Programma Serrador, com SYD CHAPLIN

HOJE | NO PALCO

Sessões de 4,20 e 8,20

Continuação do successo da "revuette" de gargalhada, original de NELSON ABREU, com musica de J. FREITAS

CHOPP DUPLO!

POLTRONA — MATINE'E ou SOIRE'E .... 3$000

SEGUNDA-FEIRA | **NA TÉLA** - Em «matinée» e «soirée» | SEGUNDA-FEIRA

ALRAUNE

A maior concepção cinematographica do anno, um film campeão do Programma Serrador, com BRIGITTE HELM e PAUL WEGENER.

NO PROXIMO MEZ — Inauguração da "linha" da FOX com exclusividade de seus films em segunda exhibição. (D. 34924)

Cine Theatro CENTRAL

2ª feira: KEN MAYNARD "TRATO E' TRATO" "First National"

NO PALCO | HOJE

As formidaveis attracções da SOUTH AMERICAN TOUR

The Niagaras
esplendidos musicos excentricos com seu original orgonophone.

Masa Takashahi
magnifico acrobata e equilibrista japonez.

Les Athena
admiraveis athletas olympicos, e a ballarina

Rossiane
em bellissimas poses plasticas, e pulgantes trabalhos de força physica e sensacionaes scenas de pugilato greco-romano.

La Ventura
com maravilhosas fantasias luminosas de incomparavel effeito artistico.

Christian & Fleurette
[illegible] e contorcionistas.

Betty & Filiberto
impeccavel duo de bailarinos modernos e acrobaticos

Gus Brown
o sempre querido e inimitavel comico, em novas creações.

HORARIO DO PALCO

A's 3 1|2 hs. — Gus Brown; Masa Takashahi; The Niagaras; Les Athena.
A's 5 1|2 hs. — La Ventura; Betty & Feliberto; Christian & Fleurette.
A's 8 1|2 hs. — Gus Browno; Masa Takashahi; The Niagaras; Les Athena.
A's 11 horas — La Ventura; Betty & Feliberto; Christian & Fleurette.

NA TELA

MILTON SILLS

— EM —

O Valle dos Gigantes

a super em que o famoso artista tem a sua maior creação artistica.

FIRST NATIONAL.

Pirolito — desenho animado
Artistas na intimidade — film natural - M. G. M. News 6)

6ª feira — Entréa da estupenda troupe de **CACHORROS COMEDIANTES**

Cinema IDEAL

RUA DA CARIOCA 60|64 — TEL. CENTRAL 1027

(HOJE) —:— (HOJE)

Lew Cody

— EM —

Papae Solteiro

7 actos magnificos da "Metro-Goldwyn-Mayer".

MARY JOHNSON,

— EM —

O Circo da Vida

3 bellos actos da "First National"

2ª FEIRA

JOHN GILBERT, em **ARREPENDIMENTO** 7 actos da "Metro-Goldwyn"

MILTON SILLS, em **O VALLE DOS GIGANTES** 6 actos da "First National".

Cine Theatro IRIS

RUA DA CARIOCA. 49|51 — TELEPHONE C. 4152

(HOJE) —:— NA TELA

Harold Lloyd

— EM —

O CALOURO

8 ACTOS SUPER COMICO DA "PARAMOUNT"

CLIVE BROOK

— EM —

A ARMADILHA PERFUMADA

9 ACTOS MAGNIFICOS DA "PARAMOUNT"

NO PALCO | O linda sainete | A's 3 e 8 1|2

Pernas de fóra

pela Cia. de Sainetes e Revistas de LYZON GASTER

Segunda-feira

JAMES HALL, — EM — **RECEM-CASADOS** 7 actos da "Paramount".

TOM MIX — EM — **DINHEIRO E' SANGUE** 5 actos da "Fox".

Cinema Mem de Sá

Avenida Mem de Sá — Esquina da rua dos Invalidos — Telephone Central, 2037 — O melhor cinema desta Capital —

HOJE e Amanhã

JOHN BARRYMORE

— EM —

Quando um homem ama
(MANON LESCAUT)
12 actos colossaes da Warner Bros. para o Prog. Matarazzo.

Salvando a situação
Comedia em 2 actos.

Enigma n. 2 do Concurso "Quem?"

FOX NEWS 9 x 40.

6ª feira: Renée Adoré, em TORRENTE EM CHAMMAS.

Pavilhão Botafogo

PRAIA DE BOTAFOGO, 470

HOJE! GRANDE FUNCÇÃO!

COMPANHIA SEYSSEL

NINI FERNANDES, bailarina fantasista.
MR. LAGOUTTE, e seus cães e macacos amestrados
DULCE SIMONINI — cantora.

Successos dos impagaveis comicos Henrique e Arrelia e o irresistivel Pinga Fulha, o rei dos comicos. — Terminará o espectaculo com a comedia "MORREU O LULÚ".

ATLANTICO — R. Copacabana 580. T. S. 1521
Hoje e amanhã ..
BARBARA BEDFORD, em **A ENTREVISTA DAS CINCO** 8 actos da "Paramount".
AL WILSON, em **UMA FUGA ENTRE AS NUVENS** 5 actos da "Universal". DESENHO ANIMADO
6ª feira: John Barrymore, em QUANDO UM HOME MAMA

AMERICANO — R. Copacabana 743, Tel. Ip. 622
Hoje e amanhã
KEN MAYNARD, em **O EVANGELHO DO FOGO** 7 actos da "First National".
IVAN FLEMING, em **NINGUEM ACIMA DE NO'S** 9 actos da "Guará".
Jorge encontra-se com Jorge — Comedia em 2 actos.
6ª feira: Corinne Griffith, em JARDIM DO EDEN

GUANABARA — P. Botafogo 506, Tel. Sul 2418
Hoje e amanhã
RAMON NOVARRO, em **GALANTE CONQUISTADOR** 7 actos da "Metro-Goldwyn-Mayer".
KARL DANE e GEORGE K. ARTHUR, em **DETECTIVES** 7 actos da "Metro-Goldwyn-Mayer".
6ª feira: John Barrymore, em QUANDO UM HOMEM AMA

TIJUCA — R. C. Bomfim 344. Tel. V. 3655
Hoje — Sómente
MARIE PREVOST, em **CORAÇÃO MAU CONSELHEIRO** 7 actos "Matarazzo".
HOOT GIBSON, em **PERSEGUIDOS DA SORTE** 7 actos da "Universal".
A TEIA DE ARANHA 2º e 3º episodios.
Universal News 64
Amanhã: Lon Chaney, em OS FUZILEIROS

AMERICA — R. C. Bomfim 334, Tel. V. 4575
Hoje — Ultimo dia
POLA NEGRI, em **RACHEL** 8 actos da "Paramount".
HELEN MUNDAY, em **CONFLAGRAÇÃO DO AMOR** 7 actos da "Paramount".
Exposição de bébês
Desenho animado.
Paramount News 15|29
Amanhã: Gilda Gray, em BAILARINA DIABOLICA

BRASIL — R. H. Lobo 437, Tel. V. 2012
Hoje e amanhã
GLORIA SWANSON, em **A SEDUCÇÃO DO PECCADO** 10 actos da "United Artists".
MARJORIE BEEBE, em A Quadrilha do Além — "Fox"
6ª feira: Marion Davies, em "Quando uma pequena quer".

VELO — R. H. Lobo 66, Tel. V.874
Hoje e amanhã
JAMES LOWE, em **A CABANA DO PAE THOMAZ** 14 actos da "Universal".
Mais 1 film educativo e jornal.
6ª feira: Pola Negri, em RACHEL

HADDOCK LOBO — R. H. Lobo 20, Tel. V. 480
Hoje e amanhã
MARY PHILBIN, em **A DANSA DA VIDA** 10 actos da "United Artists".
Renée Adorée, em "Torrente em chammas". "Universal".
6ª feira: Joan Crawford, em GAROTAS MODERNAS

VILLA ISABEL — Av. 28 de Setembro 425. V. 1592
Hoje, amanhã e depois
Na téla: Ramon Novarro, em **GALANTE CONQUISTADOR** 7 actos da "Metro-Goldwyn-Mayer".
No palco: Estréa da Companhia de Revistas, Sketchs e Ballados com a revista em 18 quadros "BOA NOITE".
Magnifico elenco, do qual faz parte a querida estrella Adriana Noronha